

Российская Федерация, Омская область

КРЕСТЬЯНСКАЯ ГОЛГОФА

КНИГА
ПАМЯТИ
РЕПРЕССИРОВАННОГО
КРЕСТЬЯНСТВА
ОМСКОЙ
ОБЛАСТИ

ТОМ II

Типография «Золотой тираж»
(ООО «Омскбланкиздат»), 2013

УДК 94(571.13)(092)«19»
ББК 63.3(2Рос-4Омс)-361
К80

Издание осуществлено на средства Правительства Омской области

Учредитель:
Правительство Омской области

Рабочая редакция БУ Омской области
«Редакция Книги Памяти жертв политических репрессий»:

Сбитнева М. А. – главный редактор
Гацура Е. В. – редактор-составитель
Полякова А. И. – редактор-составитель
Четверикова Т. Г. – редактор-составитель
Погонова Е. В. – дизайн и компьютерная верстка

Консультанты:

Урусов А. А. – начальник сектора по вопросам помилования и реабилитации жертв политических репрессий Правительства Омской области
Прокопьева Н. П. – начальник отдела специальных фондов и реабилитации жертв политических репрессий ИЦ УМВД России по Омской области
Коновалова А. В. – заместитель начальника отдела – начальник отделения реабилитации жертв политических репрессий отдела специальных фондов и реабилитации жертв политических репрессий ИЦ УМВД России по Омской области
Пугачева О. Д. – руководитель КУ Омской области «Исторический архив Омской области»
Панина М. Ф. – главный специалист КУ Омской области «Исторический архив Омской области»
Оттен Э. П. – председатель Омского отделения общества «Мемориал»

**Коллектив редакции выражает благодарность за помощь в подготовке издания
Книги Памяти «Крестьянская Голгофа»:**

Бескемпировой А. К. – члену Союза журналистов РФ
Вяткину И. А. – руководителю региональных отделений РосГео, РГО
Гетман С. П. – заместителю начальника Главного управления по делам печати, телерадиовещания и средств массовых коммуникаций Омской области
Евсееву Л. С. – члену Союза журналистов РФ
Косову И. И. – краеведу
Красильникову С. А. – доктору исторических наук, г. Новосибирск
Кучуковой С. С. – члену правления Омского отделения общества «Мемориал»
Скворцовой Л. Е. – главному специалисту сектора по защите прав реабилитированных жертв политических репрессий (2005–2012 гг.)
Тренину Б. П. – кандидату исторических наук, г. Томск
Филипченко И. К. – краеведу
Ханевичу В. А. – заведующему мемориального музея «Следственная тюрьма НКВД», г. Томск

ISBN 978-5-8042-0306-2

© Правительство Омской области, 2013
© Типография «Золотой тираж» (ООО «Омскбланкиздат»), 2013
© Рабочая редакция «Книги Памяти жертв политических репрессий», 2013

Светлой памяти крестьян Прииртышья

В последние годы принято повторять: нет прошлого, нет будущего, есть здесь и сейчас. С такой философией, вероятно, жить легче. Не вспоминай прошлых ошибок, не думай о своем будущем и будущем своих детей, решай сиюминутные задачи. Но правильно ли это? Особенно, когда речь идет не об одной судьбе, а о тысячах и даже миллионах судеб. Хороши были бы мы, забыв о тех, кто победил в Великой Отечественной войне, кто пострадал от необоснованных репрессий в годы сталинизма. Память – это как прививка от неблагодарности, беспечности, ошибок, которые могут больно аукнуться в будущем.

В Омской области умеют бережно хранить память. Подтверждением тому служат мемориал в парке Победы, многотомная Книга Памяти погибших на фронтах Великой Отечественной войны, Книга Памяти «Забвению не подлежит». В ее одиннадцати томах собраны имена более тридцати тысяч наших земляков, пострадавших в годы сталинизма, расстрелянных и отправленных в лагерь по пресловутой 58-й статье УК РСФСР. Это издание, выпущенное по инициативе и на средства Омской областной администрации, высоко оценено общественностью и признано одним из лучших в России.

Помня о тех, кто погиб в застенках НКВД, было бы несправедливо умолчать о тех, чьим последним пристанищем стали ледяные просторы омского севера и Нарымского края. Я говорю о жертвах насильственной коллективизации, о крестьянах, которых сначала разорили, выгнали из родных домов, а потом целым семьями, с младенцами и стариками, отправили на верную гибель в необжитые таежные края. Жертвами раскулачивания, а по сути государственного разграбления в нашем регионе стали около двадцати тысяч семей. Если учесть их тогдашнюю многочисленность, можно с уверенностью сказать, что пострадали не менее ста тысяч человек. В основном – женщины, дети, старики.

Светлой памяти крестьян Прииртышья, повинных только в том, что они растили хлеб, пасли скот, строили добротные дома и церкви, поднимали детей, посвящены новые тома Книги Памяти «Крестьянская Голгофа». Уничтожив кормильцев страны, подрубив многовековые крестьянские корни, тогдашние власти обрекли на голод и недоедание не только город, но и саму деревню. После разорения тридцатых годов российское сельское хозяйство восстанавливалось десятилетиями. До конца не оправилось и сегодня.

Мы всё ждем, когда на землю придёт настоящий хозяин, преемник славных традиций крепкого сибирского крестьянства, каким оно было до тридцатых годов прошлого века. Он придёт тогда, когда будет уверен: то, что случилось с его предками, больше не повторится. Именно эту цель – не допустить повторения прошлого – преследует издание новых томов Книги Памяти жертв политических репрессий.

Прочтите имена, взгляните в светлые лица, пропустите через сердце воспоминания тех, кто голодал и замерзал, хоронил близких на Кулае и Васюгане. Может быть, есть среди них и ваши родные. Вечная память им в наших душах!

Губернатор Омской области



В.И. Назаров

*«За что ты полегла,
крестьянская Россия?..»*

От составителей

Начало века ознаменовалось в нашей области не только свершениями в науке, производстве, культуре, но и началом выхода цикла томов Книги Памяти жертв политических репрессий. С одной стороны – регион стремился вперед: освоение Крапивинского нефтяного месторождения, строительство мостомоста в Омске и уникального автомобильного моста через Иртыш в районе Тары... С другой стороны – люди стремились заглянуть в прошлое, под напластованием десятилетий рассмотреть лица тех, кто лег шпалами под стремительный паровоз «новой жизни» – коллективизацию, индустриализацию, всего того, что должно было сделать счастливой «отсталую» страну. Вождям первых пятилеток мешали сначала дворяне, потом священники, потом крестьяне... Да мало ли их было, «неправильных», с точки зрения тогдашней власти, людей!

Пришло время вспомнить всех поименно, и указом Губернатора создается редакция Книги Памяти жертв политических репрессий. Менее чем за десять лет вышло в свет одиннадцать томов Книги Памяти, в которую вошли биограммы более, чем 32 тысяч омичей, репрессированных по печально известной 58-й статье УК РСФСР. Антисоветская пропаганда, антисоветская деятельность... А на самом деле – неосторожное слово, несданный к сроку объект, производственная авария... Собрать Книгу было непросто, приходилось работать в архивах, собирать документы и фотографии, обращаться за помощью к историкам, краеведам, писателям, журналистам. Малочисленной редакции не справиться бы с трудом такого масштаба, но у нас были добровольные помощники, и в первую очередь члены омской организации Всероссийского общества «Мемориал». Многие из них уже ушли в мир иной... Вечная им память!

Много сложностей поджидало нас в работе над первым циклом Книги Памяти. Но мы даже представить не могли, сколько будет их, когда мы начнем готовить к изданию второй цикл томов, посвященных репрессированному или, как чаще говорят, «раскулаченному» крестьянству. Дела, хранящиеся в ГАОО, – а просмотрено нами их около 30 тысяч, велись, как правило, людьми мало, а то и практически неграмотными. Годы рождения ставили «на глазок», имена, отчества, как слышали, отсюда много разночтений. Иногда не утруждали себя указанием родства: кто кому сноха, зять, дед, тетка, племянник... Кроме того, в регионе бесконечно менялись границы районов и сельсоветов, возникали и пропадали округа. К сегодняшнему дню сохранилось менее трети сел и деревень, существовавших в начале тридцатых годов прошлого века. Наша работа была по сути изыскательской.

Мы старались не только собрать данные о семье на момент раскулачивания и высылки, но и, по возможности, проследить дальнейшую судьбу лю-

дей: погиб на месте спецпоселения, бежал, был возвращен по месту жительства властями... Иногда удавалось проследить и рост семьи, и завязывание новых родственных отношений. Но чаще приходилось ограничиваться двумя-пятью строками. Сведения собирали не только в делах, хранящихся в Омске, но и в Таре, Томске, Кемерово, Тюмени. За точность многих сведений поручиться не можем, их не надо рассматривать, как документальные, но в каждой биограмме есть ссылка на просмотренные дела. Тем, кто заинтересуется судьбой своих родных, будет ясно, куда обратиться. И уже самим вести поиск.

В первый том вошли имена тех, кто был реабилитирован. Следует уточнить, что реабилитация пострадавших по 58-й статье УК РСФСР и тех, кто подвергся высылке по классовому признаку, осуществляется по-разному. Дела репрессированных по 58-й статье УК РСФСР, не реабилитированных судебными органами до 1989 года, все просматривались прокуратурой сначала РФ СССР, а потом – прокуратурой РФ. И, как правило, все граждане реабилитировались вне зависимости от заявлений их родственников. С раскулаченными и высланными по классовому признаку дело обстоит иначе: граждане реабилитируются по заявлению родственников или каких-либо организаций. Причем, если не сохранились документы в архиве – а такое не редкость, необходимы свидетели. Через восемьдесят с лишним лет найти их практически нереально. Поэтому большое количество ограбленных государством крестьян и по сей день остаются как бы «не прощенными» этим самым государством. Чтобы избежать такой несправедливости, редакция, поместив в первом томе имена реабилитированных крестьян, в последующих томах размещает сведения обо всех семьях, подвергшихся репрессиям, если в архивах найдены хоть какие-либо сведения о них.

В недавние годы на Соборной площади Омска возник потрясающий Успенский собор. А за сотни километров от областного центра, в глухой тайге, поставлен шестиметровый Поклонный Крест – в память крестьян, брошенных с малыми детьми, беременными женщинами и стариками в ледяные просторы речки Кулай или за Васюганские болота Нарымского края. Сколько наших земляков там полегло, сколько вырвалось из ада – не знает никто. И уже никогда не узнает. Вечная им память, «кулакам» и «подкулачникам», умевшим обихаживать скотину, выращивать хлеб, строить мельницы... Вечная им память, кормильцам своего народа. Пусть и новые тома Книги Памяти станут своеобразным Поклонным Крестом омскому крестьянству.

Условные сокращения

а. – аул
а/с – аулсовет
г. – год, город
гг. – годы
г. р. – год рождения
ГАОО – Государственный архив Омской области
(с 2011 г. – Казенное учреждение Омской области «Исторический архив Омской обл.» (КУ ИСА)
губ. – губерния
Д. – дело
д. – деревня
ИЦ УВД по Омской области – Информационный центр Управления внутренних дел
по Омской области (с 27. 04. 2011 г. Информационный центр УМВД России по Омской области)
ИЦ УВД по Томской области – Информационный центр Управления внутренних дел
по Томской области (с 27. 04. 2011 г. Информационный центр УМВД России по Томской области)
л. – лет
Л. – лист
обл. – область
окр. – округ
Оп. – опись
пос. – поселок
ОГПУ – Объединенное государственное политическое управление
р-н – район
с. – село
с/с – сельский совет
ст. – статья, станция
ст-ца – станица
Т. – том
ТФ ГАОО – Тарский филиал Государственного архива Омской области
УВД по Омской обл. – Управление внутренних дел по Омской области
(с 27. 04. 2011 г. Управление Министерства внутренних дел Российской Федерации
по Омской области (УМВД России по Омской области)
УВД по Томской обл. – Управление внутренних дел по Томской области
(с 27. 04. 2011 г. Управление Министерства внутренних дел Российской Федерации
по Томской области (УМВД России по Томской области)
УК РСФСР – Уголовный кодекс РСФСР
Ф. – фонд
хут. – хутор

ДОКУМЕНТЫ

ОБЛИЧАЮТ

№ 34

*Записка заместителя председателя
ОГПУ Г. Г. Ягоды
руководящим работникам ОГПУ
с предложением разработать
репрессивно-административные меры
в отношении кулачества*

11 января 1930 г.

*Тов. Евдокимову, Мессингу, Прокофьеву,
Благодарову и т. Бокию.*

Вопрос о кулаке сейчас стоит настолько актуально при том обостренном положении (классовая борьба при реконструкции сельского хозяйства) в деревне, что необходимо немедленно наметить целый ряд мер в отношении сплошной очистки деревни от кулацкого элемента.

Кулак как класс должен быть уничтожен. При сплошной коллективизации деревни, где кулаки выкидываются из коллектива, с другой стороны, он (кулак) великолепно понимает, что при коллективизации деревни он должен погибнуть, тем ожесточеннее, тем яростнее он будет оказывать сопротивление, что мы и видим сейчас на селе. От повстанческих заговоров, от контрреволюционных кулацких организаций до поджогов, терактов включительно. Они будут и уже жгут хлеб, колхозы, они уже убивают активистов и представителей власти. Если мы быстрым, решительным ударом, как во время хлебозаготовок, не

нанесем удара, мы к моменту весенней посевной кампании будем иметь ряд сплошных восстаний и срыв кампании. Нам необходимо до марта-апреля расправиться с кулаком и раз навсегда сломать ему хребет. Меры помимо экономических, которые мы тоже должны наметить (какие), в первую очередь необходимо разработать меры репрессивно-административного характера, как то: СОУ (Секретно-оперативное управление ОГПУ) должно разработать области, откуда немедленно надо выселить, арестовать, заключить в лагерь кулачье. Подход такой: 1) особо злобных – в лагерь, семья выселяется, 2) кулак, ведущий антисоветскую агитацию – на поселение и т. д. Это примерно. Важно учесть количество с семьями и места ссылки, районы Крайнего Севера и пустынные места Казахстана и других районов. Необходимо наметить их.

Прошу Вас к 14 января дать мне беглый материал:

1. Сколько всего арестовано за 6 месяцев, т. е. с начала хлебозаготовок по всем линиям.

2. Какие наиболее опасные, в смысле активности, районы (т. е. откуда в первую очередь надо изымать).

3. Сколько и каких организаций нами ликвидировано за этот отрезок времени или за год.

4. Тов. Бокий, прошу дать:

1) сколько человек можно принять в существующие лагеря;

2) где можно открыть новые (кроме острова Вайгач) лагеря;

3) нельзя ли организовать не тип лагеря, а организованное поселение, где можно добро-

вольно их (кулаков) организовать на работах, без охраны, давая первое время продовольствие и одежду. Используя их не только для разработки природных богатств, но и с/х работ – запашка земли и т. д.

Надо подойти к вопросу использования со всех сторон, подсчитав примерно сумму денег как на переселение, так и на организацию лагерей. В первую очередь надо расширить уже имеющиеся до предела, потом открытие новых, и организация и использование труда ссыльных с семьями. Как правило, все кулаки выселяются с семьями.

Прошу каждого обдумать целый ряд мероприятий на эту операцию. Завтра часов в 12 прошу зайти ко мне для обсуждения настоящего вопроса.

Записку прошу никому и никуда не передавать.

Г. Ягода

*ЦА ФСБ РФ. Ф. 2. Оп. 9. Д. 21. Л. 393–394.
Заверенная копия.*

№ 42

Предложения подкомиссии под председательством секретаря Уральского обкома ВКП(б) И. Д. Кабакова о расселении и использовании выселяемых кулаков

*Не позднее 23 января 1930 г.
Секретно*

1. Все выселенные кулаки в Северный край и другие отдаленные места Союза селятся на необжитых землях (с целью эксплуатации природных богатств, рыбы, леса, недр) поселками без сельсоветов, а с назначением начальников поселков, районов и т. п.

2. Считать возможным одновременное расселение менее злостных кулаков в малообжитых районах тоже отдельными поселками на аналогичных условиях, без сельсоветов и т. д.

3. Партийные организации должны провести

в этих поселках особую работу среди молодежи, организуя из них отдельные бригады для специальных работ – шоссейных, лесорубочных и т. д.

4. Считать необходимым перекинуть одновременно в Северный край до 5 тыс. лошадей, взятых из кулацких хозяйств.

5. Для застройки поселков кулаками предложить Северному краю отпустить необходимый лес на льготных условиях в кредит.

6. Вся продукция, в чем бы она не заключалась, выработанная кулаками, передается в госкооперативные организации на ими выработанных условиях.

7. До открытия навигации семьи сосредотачиваются в населенных пунктах. В этих целях необходимо немедленно приступить к постройке барачных для расселения семей, для чего отпустить необходимые средства.

8. Семьи расселяемых в бараках обеспечить продовольствием по голодной норме (1300 калорий), для чего НКТоргу забросить туда необходимое количество продовольствия на предмет прокормления их в течение четырех месяцев (до навигации).

9. Для временного расселения семейств выселяемых кулаков предложить ОГПУ в первую очередь расселить их до навигации в монастырях и других жилых помещениях, а также по селам и деревням.

10. Поручить Наркомздраву обеспечить ссылаемых медикаментами и санитарным обслуживанием в местах скопления и в пути следования.

11. Все выселяемые кулаки обязаны взять продовольствия на два месяца, а также должны иметь пилу, топор, лопату и теплую зимнюю одежду. Общий груз на семью не должен превышать 30 пуд.

12. Деньги, имеющиеся на руках, в количестве до 3 тыс. конфискации не подлежат.

*РГАЭ. Ф. 7486. Оп. 37. Д. 78. Л. 57-56.
Копия.*

№ 67

Постановление ЦИК и СНК СССР

**О ВОСПРЕЩЕНИИ
САМОВОЛЬНОГО ПЕРЕСЕЛЕНИЯ
КУЛАЦКИХ ХОЗЯЙСТВ
И РАСПРОДАЖИ ИМИ
ИМУЩЕСТВА**

1 февраля 1930 г.

Опубликованию не подлежит

Москва, Кремль

В целях борьбы с уклонением кулацких хозяйств от уплаты налогов и других повинностей и платежей, ЦИК и СНК СССР постановляют:

Воспретить повсеместно кулацким хозяйствам без разрешения районного исполнительного комитета переселение и распродажу ими своего имущества.

Обязать районные исполнительные комитеты в отношении кулаков, нарушающих это постановление, применять при самовольном переселении немедленную конфискацию всего имущества, а при распродажах – иные репрессивные меры вплоть до конфискации имущества.

Настоящее постановление подлежит доведению риками до сведения всех сельских советов своего района.

Председатель ЦИК СССР Калинин
Председатель СНК СССР Рыков
Секретарь ЦИК СССР Енукидзе

*ГАРФ. Ф. 5446. Оп. 1. Д. 53. Л. 28.
Заверенная копия.*

№ 77

*Директивное письмо
Сибирского краевого суда
и краевого прокурора
окружным судам и прокурорам
о задачах судебных органов в связи
с коллективизацией*

3 февраля 1930 г.

Секретно

Колоссальный темп индустриального строительства, широкое развертывание колхозного и совхозного строительства в селе, невиданное движение самых широких масс батраков, бедняков и середняков в сторону переустройства сельского хозяйства на коллективных началах создали необходимые условия для окончательной ликвидации кулачества как класса.

От результатов успешного и правильного поведения колхозного движения, от результатов умелой и четкой работы всех советских органов в области коллективизации, проведения весенней посевной кампании зависит успешный ход ликвидации кулачества как класса.

В свете этих общеполитических установок перед судебными органами стоит ряд громадной политической важности конкретных задач, требующих для своего разрешения перестройки форм и методов работы, решительного перелома в темпах работы, максимальной гибкости и классовой бдительности в проведении всей судебной политики.

**Задача судебных органов в области
ликвидации кулачества как класса**

В соответствии с постановлением ЦИК и СНК СССР от 2 февраля, намечающим ряд мероприятий, которые должны быть проведены в районах сплошной коллективизации для ликвидации кулачества, экспроприация средств производства кулаков и их выселение производятся, как

общее правило, соответствующими органами власти в административном, а не судебном порядке. Это положение, однако, ни в какой мере не исключает, а, наоборот, еще более подчеркивает задачу судебных органов обрушиться всей силой судебной репрессии на кулаков, в той или иной мере и форме противодействующих проведению мероприятий партии и правительства.

Кулак оказывает и будет оказывать упорное сопротивление всем мероприятиям партии и правительства, направленным к дальнейшему расширению колхозного строительства, дальнейшему расширению посевной площади, поднятию урожайности и т. д., причем это сопротивление имеет, конечно, место не только в районах сплошной коллективизации, но также и в равной степени остальных районах. Отсюда задача судов заключается в том, что ни в коей мере не ослаблять внимания к выступлениям кулака ко всем вылазкам классового врага, на ходу работы изучая и разоблачая методы и тактику его.

Конкретно задачи в этой области сводятся к следующему:

а) Дальнейшая беспощадная борьба с помощью судебной репрессии со всеми прямыми контрреволюционными выступлениями кулака, террористическими актами против советских активистов, поджогами и уничтожением имущества колхозов и т. д.

б) Беспощадная борьба со всеми видами кулацкой агитации против колхозного строительства, как то: агитация против вступления в колхоз, агитация за убой скота и разбазаривание имущества перед вступлением в колхоз, агитация за уменьшение посевной площади, за непроведение агроминимума, против лесозаготовок – все эти и ряд других форм кулацкой агитации должны встретить со стороны судебных органов решительный и беспощадный отпор. Особое внимание судебных органов должно быть обращено на использование кулаком в агитационных целях религиозных предрассудков (сектанство) и отсталых настроений женщин.

в) Беспощадная борьба против всех остальных видов кулацкого сопротивления мероприятиям партии и правительства, в чем бы это сопротивление ни выражалось. В частности, необходимо обратить внимание на политическое хулиганство.

Хулиганство, имеющее в своем результате

срыв тех или иных мероприятий власти, тех или иных общественных или культурных начинаний, должно встретить со стороны судебного аппарата самый решительный отпор в виде определения максимальных мер, предусмотренных 2 частью 74 ст. УК, если это хулиганство не перерастает в активное выступление кулачества, направленное к срыву того или иного мероприятия власти. В этом последнем случае необходимо применять в зависимости от конкретных обстоятельств дела одну из статей о контрреволюционных выступлениях.

В ряду отдельных форм сопротивления кулацеств против мероприятий партии и правительства особо социально опасный характер имеют выступления кулачества на фронте лесозаготовок, имеющих громадное значение как для задач индустриализации страны, так и коллективизации сельского хозяйства.

К кулацко-зажиточным элементам деревни, уклоняющимся от выполнения самообязательств сельских сходов на вывозку лесоматериалов, суды должны применять 61 ст. УК, причем порядок применения этой статьи определяется постановлением пленума краевого суда от 9 декабря 1929 г.

г) Наряду с принятием решительных мер против кулаков, противодействующих мероприятиям партии и правительства, расхищение или разбазаривание экспроприированного у кулаков имущества должностными лицами, присвоение этого имущества или передача его не по назначению должно иметь самый решительный отпор со стороны судебных органов.

По всем перечисленным преступлениям, перечень которых отнюдь не является исчерпывающим, судебные органы должны обеспечить быстроту и суровость репрессий, ориентируясь при этом на общую политику ликвидации кулачества как класса, иными словами, суды должны широко применять к кулакам конфискацию всего имущества и средств производства и ставить вопрос о высылке и ссылке кулаков.

Само собой разумеется, что в проведении всей судебной политики суды должны чрезвычайно тщательно выяснять классовое лицо обвиняемых с тем, чтобы меры репрессии, направленные против кулака, ни в какой степени не задевали середняка и бедняка.

Задачи судебных органов в борьбе за развертывание колхозного строительства

Совершенно очевидно, что помимо активных выступлений кулачества против мероприятий партии и правительства в области колхозного строительства антисоветский элемент пытается и будет пытаться подорвать изнутри работу колхозов. Точно так же очевидно, что развертывание строительства колхозов может тормозиться расхлябанностью, халатностью отдельных должностных лиц, неправильным разрешением споров имущественного порядка между членами колхозов, неправильной организацией труда и быта в колхозах и т. д.

Задача судебных органов в области разрешения всех дел, возникающих на почве болезненных явлений в работе колхозов, заключается в необходимости решительного подчинения судебной политики общим задачам колхозного строительства.

Судебные работники должны проявить в этой работе максимальную гибкость и классовую бдительность, судебные работники должны научиться различать недочеты в работе колхозов, являющиеся результатом выступления классового врага, от недочетов, являющихся по сути дела только болезнями роста колхозов.

Конкретные задачи судов в этой области, в основном, сводятся к следующему:

а) Решительная борьба со всеми видами лжеколхозов, заключающаяся как в борьбе с попытками кулака пролезть в колхоз с целью взрыва его изнутри, разложения хозяйства, внесения вражды в среду членов колхозов и т. д., так и в борьбе с отклонением отдельных колхозов в своей деятельности от общей линии партии и правительства в области колхозного строительства, в частности, использование колхоза в целях укрепления за счет средств колхоза индивидуальных хозяйств (см. постановление СНК СССР от 28 декабря 1928 г., СЗ № 3, 1929 г., и постановление СНК РСФСР от 27 марта 1929 г., Известия № 79, 1929 г.)

Уголовное преследование должно возбуждаться не только против кулаков, проникших в колхоз и ведущих там вредительскую работу, но также против должностных лиц, допустивших организацию и дальнейшее существование лжеколхозов (ст. 111-а и 129-а УК).

б) Беспощадная борьба со всеми видами вредительства внутри колхозов, имея при этом ввиду, что наряду с вредительскими действиями классового врага, проникшего в колхоз, мы имеем еще ряд случаев, когда вредительство является результатом собственнических настроений отдельных членов колхоза, середняков и бедняков, не проникшихся еще идеей коллективизации и смотрящих на колхоз как на средство для получения личных благ.

Оба эти вида вредительства, имеющие, правда, разную социальную опасность, должны встретить со стороны судебных органов решительный отпор, причем в отношении вредителей – классовых врагов судебная репрессия должна быть безоговорочно суровой, в отношении же середняков и бедняков, допустивших вредительство, суды, наряду с проведением решительной борьбы с ними, должны иметь ввиду двухстороннюю природу середняка и бедняка, в силу чего меры репрессии должны носить также и воспитательный характер.

в) Решительное подчинение всей работы судебного аппарата на ближайшее время задачам весенней посевной кампании в соответствии с указаниями циркуляра крайсуда № 21 и приказа № 1 от 18 января с. г.

г) Решительная борьба с халатностью, разгильдяйством должностных лиц, с злоупотреблением властью и другими должностными преступлениями, повлекшими за собой дезорганизацию колхоза, невыполнение государственных планов и заданий, задержку в возврате ссуд и т. д.

Точно так же необходимо привлекать к ответственности должностных лиц, извращающих методы коллективизации путем вовлечения в колхозы бедняков и середняков мерами административного принуждения.

Особое внимание должно быть обращено на правильное использование и своевременное отчисление фондов кооперирования и коллективизации деревенской бедноты и батрачества, имея в виду, что невыполнение должностными лицами этой директивы правительства тормозит дальнейшее развертывание колхозного строительства.

Наряду с проведением этой решительной борьбы с преступлениями должностных лиц в колхозах необходимо проявить особую чуткость в отношении новых кадров рабочих, направляемых сейчас в помощь колхозному строительству.

В первый организационный период в условиях обостренной классовой борьбы едущие сейчас в деревню рабочие, несомненно, столкнутся с рядом трудностей, столкнутся с попытками классового врага дискредитировать их работу, в результате чего могут возникнуть уголовные дела по обвинению рабочих в халатности, злоупотреблении властью и проч.

Судебные органы должны проявить по этим делам, если они почему-либо возникнут, максимальную четкость и гибкость, перенося центр тяжести своего расследования на причины возникновения этих преступлений, на виновников создания ненормальных условий работы рабочим, направленным в помощь колхозному строительству.

д) Особое внимание должно быть уделено привлечению к уголовной ответственности кулацко-зажиточных элементов деревни, незаконно получивших или не возвративших взятые ссуды из организаций с/х кредита. Суды должны руководствоваться по этим делам установками, имеющимися в докладе Верховного суда за первую половину 1929 г. (Судебная практика № 1, 1930 г.)

е) Особо серьезные задачи стоят перед судорганами в области разрешения дел, связанных с вопросами труда и быта колхозников.

В суды уже начинает поступать ряд специфических дел как уголовных, (так) и гражданских, возникших на почве недостаточной организации быта колхозов. Сюда относятся дела о хулиганстве, драках, имущественных спорах между членами колхозов, дела о выходе из колхозов, трудовые конфликты и т. д.

Линия суда по всем этим делам должна заключаться в стремлении помощью судебной политики способствовать оздоровлению работы колхозов, пресечению рваческих, собесовских настроений отдельных членов колхозов, сигнализации вышестоящим органам о болезненных явлениях, выявленных в процессе рассмотрения дел, проведению воспитательной работы.

В частности, по делам о выходе из колхозов суд обязан каждый раз тщательно исследовать причины выхода и, имея в виду, что, как общее правило, выход батрака, бедняка и середняка из колхоза свидетельствует о том или ином болезненном явлении в колхозе, о котором суд обязан сигнализировать колхозсоюзу.

Особо стоит вопрос об алиментах к членам колхоза. Постановлением президиума Верховного суда от 8 декабря 1929 г. (Судебная практика № 1, 1930 г.) этот вопрос разрешается только в отношении ответчиков, состоящих членами с/х артелей и товариществ (по) совместной обработке земли. Впредь до издания специального узаконения в отношении ответчиков – членов коммун, необходимо руководствоваться постановлением пленума крайсуда от 5 февраля с. г.

Задачи судебных органов в области перестройки темпа и методов своей работы

Перечисленные выше общеполитические задачи судебных органов со всей решительностью выдвигают необходимость коренного перелома в темпе и методах работы всего судебного аппарата.

Четкое проведение классовой линии по всем делам, связанным с колхозным строительством, с политикой ликвидации кулака как класса возможно лишь при условии мобилизации внимания каждого судебного работника вокруг правильного понимания поставленных сейчас партией и правительством политических задач, лишь при условии, что вся работа судебного аппарата в деревне будет решительно подчиняться этим политическим задачам.

В гораздо большей степени, чем до сих пор, выдвигается необходимость тщательного и систематического изучения судебной практики по делам, связанным с колхозным строительством, с тем, чтобы на основе этого изучения весь судебный аппарат четко представлял себе методы и тактику классового врага в условиях новой политики партии, направленной на ликвидацию кулачества.

Особое внимание необходимо обратить на работу кассационных коллегий, организовав в процессе их работы повседневное политическое руководство окрсудами, тщательно проверяя периодическую работу кассационных коллегий с тем, чтобы обеспечить действительное единство руководства.

Необходимо добиться органической связи судебных работников с колхозами, повседневного обслуживания их юридической помощью, выражающейся не только в даче юридических советов, но также и реальной помощи в деле оформ-

ления вновь организуемых колхозов, ибо только при том условии, что каждый судья будет хорошо знать все условия быта и работы колхозов и их организационное построение, только при этом условии он сможет подчинить разрешение каждого дела общим задачам социалистической реконструкции сельского хозяйства.

Необходимо добиться решительного перелома в темпе работы всего судебного аппарата. Надо во что бы то ни стало закрепить достигнутые судебным аппаратом края в период последней хлебозаготовительной кампании темпы. Надо добиться, чтобы сроки прохождения всех без исключения дел исчислялись не месяцами и даже не неделями, а днями.

Проведение задач, связанных с колхозным строительством, и в связи с этим ликвидация кулачества как класса является генеральной проверкой классовой выдержанности и стойкости судебных органов как боевых органов диктатуры пролетариата.

Председатель Сибкрайсуда Мерэн
Краевой прокурор Сибири Бурмистров

ГАНУ. Ф. 1027. Оп. 6. Д. 15. Л. 11–12 об. Подлинник.

Архив УФСБ России по Омской Области

НАЧАЛЬНИКУ РАЙОПЕРГРУППЫ
тов. _____

ИНСТРУКЦИЯ
о порядке направления задержанных
кулаков, самовольно оставивших
постоянное местожительство
после 1-го декабря 1929 года

1. Все кулаки, самовольно оставившие постоянное местожительство после 1-го декабря 1929 года, подлежат задержанию и доставке независимо от места задержания (кроме отдаленных северных районов) в ближайшие сборные пункты.

2. Для выполнения указанной задачи при-

влекать: транспортные органы, аппарат Милиции и розыска, Сельсоветы и партсовактив.

3. При задержании указанной категории кулаков в ближайших С/Советах или, если кулак задержан в городе, в ближайшем районе Милиции составляется соответствующий акт, заверенный указанными органами, и направляется вместе с задержанным и описью передаваемого в натуральный фонд имущества коменданту соответствующего сборного пункта.

4. Кулаки, задерживаемые в пути следования гужом или жел. дор., следующие с семьей и имуществом, направляются на сборный пункт с таковыми. Во втором случае, если кулак успел уже обзавестись квартирой, на сборный пункт доставляются только глава семьи и взрослые члены семьи мужского пола. Все имущество, подлежащее конфискации, передается в ближайший Райисполком по акту, копия которого направляется в Окрисполком и Окротдел ОГПУ. На имущество, подлежащее зачислению в натуральный фонд и передаче на сборный пункт, составляется опись, направляемая вместе с таковым коменданту соответствующего сборного пункта (в случае отдаленности сборного пункта имущество, внесенное в опись натурального фонда, может быть оставлено на хранение РИКу впредь до получения соответствующего указания от коменданта сборного пункта или Окротдела ОГПУ).

5. Доставленные на сборн. пункты кулаки кратко допрашиваются в целях оформления факта бегства и точного установления социального происхождения (т.к. могут быть случаи задержания середняков).

6. В случае задержания кулаков необходимо немедленно проверить, не проходит ли он по розыску особо бежавших во время изъятия первой группы. При наличии материала на задержанного кулака, дающего основание зачислить такового (руководствуясь данными директивами) в первую категорию, последний немедленно должен быть направлен в Окротдел с соответствующим оформлением дела. В случае если задержанного кулака следует отнести ко 2-й категории, нужно писать краткое постановление и направлять на сборный пункт для включения в ближайшую отправляемую партию.

7. Зачисление бежавших кулаков в 3-ю категорию допускается только в исключительных случаях.

8. О задержании и последующем направлении в отношении каждого кулака аккуратно ставьте в известность Окротдел ОГПУ.

9. С семьями и имуществом задержанных бежавших кулаков поступайте на общих основаниях, согласно данным директивам.

"16" февраля 1930 г.
г. Омск

Архив УФСБ России по Омской области

ВСЕМ УЧАСТКОВЫМ
УПОЛНОМОЧЕННЫМ ОМОКРОТДЕЛА
ОГПУ

Только тов.

В дополнение к ранее данным директивам о выселении кулацких хозяйств второй категории П Р Е Д Л А Г А Е Т С Я:

1. Для выселения кулацких хозяйств Омского округа, отнесенных ко второй категории, отведен Верх-Васюганский район по реке Ягыл-Яг, расположенный в западной части Томского округа и граничащий с Седельниковским и Тарским районами Омского округа.

2. В порядке выселения второй категории кулацких хозяйств могут быть выселены только те кулацкие семьи, которые обеспечиваются натурфондом сами или местными организациями полностью нормами, установленными Сибкрайисполкомом и Омскокрисполкомом постановлением от 16 февраля 1930 г. – продовольствия, инвентаря, транспорта и зернофуража.

Количество выселяемых хозяйств не должно превышать данных нами контрольных цифр.

3. Кулацкие хозяйства, отнесенные ко второй категории и необеспеченные натурфондом, указанным в п. 2-м данной директивы, расселяются в порядке 3-й категории.

О порядке расселения третьей категории указания будут даны дополнительно.

4. Все кулацкие хозяйства собираются в рай-

онных сборных пунктах, указанных в прилагаемом графике движения, откуда компактно двигаются на подводах в контрольно-пропускной пункт в гор. Тару согласно указанного в графике маршрута.

Движение в распыленном виде
КАТЕГОРИЧЕСКИ ВОСПРЕЩАЕТСЯ.

5. На районных сборных пунктах из среды кулацких хозяйств избирается на 50 хозяйств староста, отвечающий перед начальником этапа за своих людей круговой порукой.

Начальником этапа назначается ст. милиционер, которому в помощь придается несколько человек милиционеров и сельактива.

6. На районных сборных пунктах на каждого высылаемого заполняется две карточки (ранее посланные), с указанием в них маршрута следования до конечного пункта – гор. Тара. Один экземпляр карточки выдается на руки взамен удостоверения личности и всех документов, отбираемых на пункте. Второй – сдается старшему этапу, который передает по прибытии в гор. Тару Начальнику Контрольно-пропускного пункта.

7. Составленная опись имущества в 2-х экземплярах на выделенный натурфонд выселяемым кулацким хозяйствам заверяется сельсоветом и уполномоченным РИКа (форма послана ранее), один экземпляр описи остается в сельсовете, второй – направляется Начальнику контрольно-пропускного пункта гор. Тары одновременно с отправкой указанного натурфонда.

8. Отправка натурфонда на сборные пункты и в контрольно-пропускной пункт производится одновременно с направлением выселяемых кулаков.

9. В гор. Таре организуется контрольно-пропускной пункт, в распоряжение которого поступают выселяемые кулаки из пределов округа и направляемые в Верх-Васюганский район Томского округа.

10. Вся работа по выселению в районах округа должна быть закончена к 15-му марта 1930 г.

11. Для вашего Саргатского района день отправки из райсборпункта назначен 05 марта и день прибытия в Тару 11 марта.

"24" февраля 1930 г.
г. Омск

Совершенно секретно.

Омский окружной комитет ВКП/б/ Информационный бюллетень № 8

О ХОДЕ ЛИКВИДАЦИИ КУЛАЧЕСТВА, КАК КЛАССА

Несмотря на ряд положительных моментов (изживание голого раскулачивания, более серьезная работа с беднотой, батрачеством и середняками, перезарядка уполномоченных, массовое вынесение решений о ликвидации кулачества со стороны основной массы крестьянства, создание в помощь парторганизациям бригад из колхозников, сельактива), несмотря на это, нужного серьезного политического подхода к выполнению важнейшего мероприятия партии – ликвидации кулачества как класса – в некоторых местах еще не достигнуто.

Конкретные проявления правого уклона, примиренчества.

Среди коммунистов и комсомольцев конкретные проявления правого уклона, примиренчества находят заметное отражение. Ниже приводимые факты красноречиво говорят за то, что некоторые парторганизации до сих пор не сумели политически вооружить своих работников на борьбу с кулачеством, носителем чуждой идеологии.

Кандидат ВКП/б/ из Сибирской ячейки (Называевского района) Воробьев, будучи уполномоченным по Масловскому сельсовету, при организации с/х артели принял в нее индивидуально обложенных. По поводу этого события в протоколе собрания записали: «преподнести уполномоченному Воробьеву красный флаг и его именем назвать с/х артель». Присутствовавшие на собрании индивидуально обложенные встали и сказали: «Наконец-то соввласть взглянула и на нас».

В этом же районе коммуна «Парижская Коммуна» в присутствии коммунистов постановила ходатайствовать о снятии с 3 лишенцев индивидуального обложения и принять их в коммуноу.

Зав. РайФО Тюкалинского РИКа утвердил опись имущества кулака Баева не на полную сумму, на которую представил опись в Солдатском сельсовете: из представленного на 691 руб. утверждено имущества только на 102 руб.

Комсомолец Сидоркин, работавший в составе омской рабочей бригады по Рыбинскому району, женился на кулачке и во время описи имущества у кулака выступал против описи, мотивируя тем, что все имущество кулака отдано ему, Сидоркину, как приданое за дочь.

Проявления правоуклонистских тенденций, примиренчества среди беспартийных работников, как наименее устойчивых политически, наблюдаются больше, бесспорно, чем у коммунистов. Вот наиболее характерные примеры.

Представитель СибРКИ, некто Скворцов, (б/п), будучи в Называевском районе на узком совещании по вопросу о снятии зав. пушно-сырьевым отделом Называевской конторы Сибторга Шульмана, защищал последнего, очевидно, не зная, что он лишенец-вредитель, которого райком решил снять с работы. Скворцов заявил: «Если вы снимете Шульмана, то подорвете заготовки. Шульмана, как хорошего работника, знает не только округ, но и край!». У лично «хорошего работника» Шульмана было обнаружено: 134 выделанные мерлушки, 4 медвежьих шкуры, 12 волчьих, 30 оленьих и 76 пуд. муки-крупчатки. Кроме того, у Шульмана имеется 4 собственных дома. В прошлом Шульман – крупный торговец.

Работники Захламинского сельсовета в дер. Игнатовке (Омского сельрайона) конфискованное у кулака имущество продавали частникам, мотивируя тем, что «у колхозов нет средств на приобретение этого имущества».

Бедняцкое собрание с. Никольского (Тюкалинского района) по вопросу о довыявлении кулацких хозяйств постановило: «Вывести из явно-кулацких хозяйств Евграфа Савенкова, Вас. И. Лукашина, Ал-дра И. Лукашина, каковые были введены за имеющуюся маслобойку, каковая была приобретена в 1927 г. и работала только 4 месяца. Чужого наемного труда не применялось и не применяется и сдана (молотилка) в селькrestком в конце 1929 г. и каковые (кулаки) не являются чуждым элементом соввласти». Дальше говорится о кулаке Колесове, который будто бы тоже был неправильно внесен в списки явно-кулацких хозяйств за эксплуатацию молотилки. Его, Колесова, вместе с предыдущими бедняцкое собрание постановило вывести из категории явно-кулацких хозяйств, тогда как хозяйства этих людей были явно-кулацкие.

Левые загибы, ущемление середняков.

В этом вопросе почти во всех районах имелись факты искривления политики партии, особенно по отношению к середняку. Так, например, из 140 кулаков, арестованных в Калачинском районе, свыше 20 оказались середняков. В Иконниковском районе имелся случай продажи хозяйства середняка, сын которого служит в Красной армии. Отдельные факты:

Уполномоченный округа Свищев, работая в Милютинском сельсовете Называевского района, арестовал 5 середняков и 2 бедняка за то, что они зарезали по корове (а кулаков не тронул).

Нарсудья Манохина, чл. ВКП/б/, в Крутинском районе осудила 2 середняков на 3 года лишения свободы с конфискацией имущества по ст. 58-7 УК (т.е. за экономическую контрреволюцию). Вся их «контрреволюция» выразилась в том, что один забил на мясо свою корову, а другой – нетель 11/2 лет. И это было сделано по предложению секретаря РК Чулкова, предложившего нарсудье в ответ на отказ ее разбирать дело «в порядке партийной дисциплины». Больше того, приговор о середняках по директиве секретаря РК был размножен и направлен в каждый сельсовет «для назидания» (из сообщения Окрпрокуратуры).

В том же Крутинском районе были осуждены середняки Сергей и Василий Черновы на 2 года лишения свободы и на 3 года поражения в правах за то, что они укрыли при вступлении в колхоз часть хлеба. Там же был приговорен к 2 годам принудительных работ маломощный середняк Егор Гуляев за то, что он, записавшись в колхоз, ночью хотел выехать в другой округ.

Уполномоченный Рыбинского РИКа Бурков (б/п) при голосовании по вопросу ликвидации кулачества говорил: «А ну, кто посмеет голосовать против?» Кроме того, Бурков при ликвидации кулака занимался массовой скупкой кулацких вещей.

Мародерство.

Это позорное явление наблюдается в ряде районов. Даже отдельные секретари РК (Макаров, Называевский район) не уяснили того, что подобные явления кроме вреда ничего не приносят. По его директивам при задержании пробегающих через ст. Называевскую кулаков отбирается решительно все: костюмы, самовары, чашки, ложки и

даже сухари (со слов самого Макарова, приехавшего на последний пленум ВКП/б/).

Имеется немало случаев, когда конфискованное у кулаков имущество, принадлежащее государству, продается по баснословно дешевой цене. Уполномоченный Зверев, командированный в Рыбинский район, сообщает:

«В период следования к районному центру в целом ряде сел я наблюдал распродажу с торгов кулацкого имущества, которое продавалось по баснословно дешевой цене и покупалось всеми слоями населения; покупали имущество члены профсоюза, партии и комсомола. Одна из учительниц купила швейную машину «Зингер» за 3 рубля, два учителя купили по граммофону за 12 рублей, райизбач села Рыбино купил корову, телку, швейную машинку, дрова и т.д. Забранные у кулаков дома захватывались кем угодно – учителями, врачами, активом. В некоторых селах кулака выгоняли, говоря: «Иди куда хочешь». Один председатель сельсовета гнал кулака около четверти километра босым по улице (по снегу)».

А вот еще более возмутительные случаи:

Зам. Пред. Иконниковского РИКа Паршуков в ауле № 4, увидев среди имущества одного раскулаченного бая (имущество было продано колхозу) шубу на лисьем меху, взял и разделил ее с секретарем сельсовета (себе плюшевый верх, а секретарю мех), несмотря на протесты колхозников. В этом деле принимал участие и секретарь сельрайкома Канонников. После категорического требования шуба была возвращена, но в таком виде, что даже верх на ней оказался распоротым. Секретарь ячейки Канонников приобрел для себя за бесценок ряд вещей и продуктов (например, кадку капусты за 15 коп.).

В селе Крупянке Иконниковского же района при продаже кулацкого имущества уполномоченный РИКа Болонкин делал оценку: дом 10 руб., лошадь 1 руб., корова 1 руб., шуба 20 коп. При этом он давал директивы продавать все, включительно до чашек, ложек. На торгах для себя Болонкин купил шубу за 20 коп., которую носит и сейчас.

Ряд вышеприведенных недочетов указывает, что некоторые партийные и советские работники вместо кулака ударили по середняку и даже бедняку. В результате имеются случаи бегства вместе с кулаками некоторых середняков, бедняков и даже комсомольцев. Так, в с. Солоновка Павло-

градского района из 130 домохозяев сбежало 80 домохозяев. Массово-разъяснительная работа проводится слабо, и поэтому кулаки, пользуясь этой слабостью, под шумок разбазаривают свое имущество, уничтожают его, а сами незаметно убегают из районов. Для этого кулаки пользуются разными маневрами. Наиболее из распространенных такой: с утра у него топится печь, во дворе лошади и коровы ходят, а сам нанимает других лошадей и – тягу. Политическая близорукость застилает глаза некоторых работников до невозможности. Например, по сообщению тов. Белоус, Нижнеколосовский РИК без определения мест выселил из своего района значительное количество кулаков, отпустив их на все четыре стороны, кулаки расправили свои крылья и быстро перекочевали в Саргатский район, где и поселились по своему усмотрению. Подобная близорукость может создать ряд осложнений, усилить террористические акты.

Кулацкие проделки.

Контрреволюционное нутро кулачества объемисто. При теперешнем положении кулаки пускают в ход все средства, чтобы только где можно напакостить советской власти, партии, бедноте и батрачеству. Наряду со срывом агитации кулаки начали вывозить часть имущества, хлеба и сваливают его, где попало, или закапывают в землю. Вот несколько фактов.

В Кабанове Называевского района кулаки организовали подпольное собрание по вопросу, как вести себя при сплошной коллективизации и ликвидации кулачества.

В Рыжковском сельсовете Крутинского района кулак спрятал хлеб под завалинку, засыпав его сверху землей. В дер. Орлово (того же района) неизвестно кем ссыпано в колодезь порядочное количество муки.

В селе Челдак обнаружена яма, в которой оказалось около 20 центнеров муки, заваленной навозом, на котором был скот. Мука испорчена.

С контрреволюционной целью кулаки используют отсталую массу, играя на их религиозных чувствах, а церкви используют в качестве складов для своих «неприкосновенных» запасов. Вот примеры.

Кулак (патентованный торговец) Скоробогатов из пос. Бузан (Называевский район) вступающим в колхозы говорил: «Куда вы идете?! –

В колхозах вас и детей клеймить будут. Вас клеймить для того, чтобы после переворота повесить, а детей для того, чтобы после переворота все знали, что они дети колхозников».

Там же поп ехидничал: «Раз сплошная коллективизация, то храмы божие будут не нужны». Этим он хотел отвлечь от коллективизации отсталых женщин.

По заявлению бедноты, в Усть-Логатской (Крутинский район) церкви обнаружен склад целых кусков мануфактуры, много пар кальсон и штанов, черносотенная литература, а под полом (в яме) – продуктовый склад: годовая норма хлеба на несколько человек, битые гуси, поросята, рис и др. продукты. Монашки объясняли: «Готовились к светопреставлению».

Небезынтересны факты кулацких «заготовок», обнаруженных при конфискации у них имущества. Приводим некоторые из них:

У кулака Люситенко Григория из Новоуральского обнаружено 300 метров мануфактуры, 17 теплых шалей, 7 мешков муки, 12 клгр. сахару, 50 клгр. свиного сала, 50 клгр. колбасы, 50 клгр. битых гусей, 32 клгр. битых кур.

В селе Ермоклеевке у кулака Куликова обнаружено тоже 300 метров мануфактуры и два револьвера: «Наган» и «Смит».

Подобное количество мануфактуры обнаруживается почти у каждого кулака, у многих из них свыше 300–400 метров.

Террористические акты кулачества.

От скрытой агитации, от ряда неудачных маневров, которые постигают кулаков, кулаки местами переходят к террористическим актам. Так, в селе Милютинском (Называевского района) кулаки Гренков, Кострошин и Кулагин подкараулили пред. сельсовета – бедняка Платонова, шедшего на общее собрание по вопросу о засыпке семфондов, затащили во двор и начали избивать его гирей и железной, пытаясь убить. Но это им не удалось.

В этом же районе в окно квартиры учительницы Витменской школы кулаками брошено два полена, которыми пытались убить ее.

Один из маровых контрреволюционных жестов кулачества – убийство ими в Петроверовском сельсовете Борисовского района члена рабочей бригады, слесаря литейного цеха главных жд. мастерских, комсомольца Ивана Пагина.

Для предотвращения кулацких контрреволю-

ционных дел, с одной стороны, и с другой – исправление грубых ошибок, допущенных рядом партийных и советских работников на местах, в районы округа ОК ВКП/б/ срочно направил ряд сильных работников. По линии прокуратуры создаются специальные ударные бригады.

27 февраля 1930 г.

№ 63

Отп. 75 экз.

Зам. Зав. Орготделом ОК ВКП/б/ /Морозов/
Зав. Информационным сектором ОК ВКП/б/
/Комолов/

Усть-Ишим

ГИАОО. Ф. 142. Оп. 1. Д. 15

№ 121

Постановление бюро Барабинского окружкома и президиума контрольной комиссии ВКП(б)

О ПРИЧИНАХ ПОВСТАНЧЕСКОГО ДВИЖЕНИЯ В МУРОМЦЕВСКОМ РАЙОНЕ СИБИРСКОГО КРАЯ

16 марта 1930 г.

Бюро окружкома и президиум КК, обсудив предварительные выводы комиссии окружкома, командированной 2 марта для расследования причин, вызвавших повстанческое движение в ряде селений Муромцевского района, отмечают:

1. Муромцевская районная парторганизация в своей практической работе с очередными задачами партии не справилась, она не сумела развернуть работу среди бедноты и батрачества, в результате чего парторганизация оказалась оторванной от батрацко-бедняцких масс. Неорганизованная беднота и батрачество не могли повести

за собой середняка, последний оказался в тесном союзе с кулаком и вместе с ним подчинили своему влиянию значительную часть бедноты и батрачества. Партийное руководство оказалось настолько неспособным, что не смогло дать правильную оценку политического состояния района, не сумело вскрыть действительного политического лица деревни, не заметило классового врага – кулака, который возглавлял бедняцко-средняцкий союз. Партийное руководство подходило делячески, формально к массовой работе с беднотой и батрачеством, оно ограничилось учетом количественных показателей, отражающих массовую работу с беднотой, не анализируя с политической стороны качество этой работы, допустило грубейшую политическую ошибку, ориентировало организацию и окружной комитет партии на мнимое благополучие с политической стороны в районе.

2. В деле коллективизации и ликвидации кулачества как класса допущены грубейшие извращения политики партии, не были достаточно подготовлены партийные ячейки, районный и сельский актив к наступлению кулака, не имея основной опоры в деревне – батрацко-бедняцкой массы; районные уполномоченные в ряде случаев игнорировали партячейки, не обсуждали вопросов выявления кулачества, не привлекали к этому и бедноту. Вместо тщательного отбора кулачества при отнесении их к группам районная тройка отнеслась формально к этому вопросу, она передоверила свои полномочия районным уполномоченным, предоставила им право окончательного утверждения кулацких хозяйств, подлежащих экспроприации. Ликвидация кулачества проводилась независимо от коллективизации, кулаков выселяли и из тех селений, где население не коллективизировано.

3. Коллективизация в районе в ряде случаев и особенно в тех селениях, которые оказались охваченными повстанческим движением, осуществлялась в порядке командования, голого администрирования, местами доходивших до контрреволюционных действий, – те, кто не желал входить в колхоз, объявлялись врагами Советской власти, некоторые уполномоченные района заявляли: «Кто не хочет входить в колхоз, тот поедет за[одно] с кулаками». Такая агитация вконец подорвала авторитет районных работников и вызвала открытое возмущение и ненависть населения не только к работникам, но и к Советской власти.

В с. Рязаны (одно из активных повстанческих движений) за выступление против коллективизации было арестовано 7 бедняков. Районный комитет знал о наличии перегибов и никаких решительных мер против контрреволюционных действий уполномоченных не принял, не поставил об этом в известность и окружной комитет. Уполномоченные окружкома Горбунов и Батурин, проводившие в Муромцево совещание по вопросам коллективизации и ликвидации кулака, не сумели предотвратить искривление линии партии, не приняли необходимых мер для исправления допущенных перегибов.

4. Парторганизация знала, что кулачество, учитывая сложившуюся обстановку, зная о политике партии, направленной на решительное выкорчевывание корней капитализма, прибегло к испытанному средству – к подкупу бедноты, батраков, раздавая бедноте, батрачеству свое имущество, кулак агитировал против Советской власти. Райком не сумел противопоставить кулацкой агитации массовую работу, не смог организовать бедноту, батрачество, не разъяснили им кулацкого маневра, не дали надлежащего отпора классовому врагу.

5. При явном контрреволюционном выступлении кулачества вместо решительного действия со стороны районных организаций последние растерялись, в панике выехали из районного центра, оставив без всякой охраны районные учреждения и не предупредив о своем «отступлении» часть актива и колхозников. Такое действие районных организаций нельзя иначе назвать как позорной трусостью, как панической капитуляцией перед классовым врагом.

Констатируя эти тяжелые преступления перед партией, допущенные районными организациями, бюро райкома и президиумом рика – бюро окружкома и президиум КК постановляют:

1. Бюро Муромцевского районного комитета ВКП(б) распустить, предложить члену бюро окружкома т. Шишурину срочно созвать районное партсобрание, на котором доложить о положении Муромцевской организации.

2. Президиум райисполкома распустить, предложить фракции окрисполкома оформить в советском порядке и разрешить вопрос о проведении перевыборной кампании советов во всем районе.

3. Предложить комиссии окружкома, работа-

ющей в Муромцевском районе, выявить виновность персонально работников как настоящего, так и прошлого руководства, допустивших искривление политики партии на предмет привлечения к партийной и судебной ответственности, передать все материалы в окрКК. Всю работу комиссии закончить к 1 апреля. На объединенном заседании окружкома и окрКК заслушать подробный доклад комиссии.

4. Принять к сведению сообщение т. Малышева, что секретарь Муромцевского райкома ВКП(б) т. Пономарев и зав. агитпропотдела райкома т. Игнатенок работают в Муромцевской парторганизации с 5 февраля.

5. Предложить оргинструктотделу срочно подобрать кандидатуру на пост секретаря Муромцевского райкома и ряд партработников для руководящей работы. Распредотделу подобрать кандидатуру на пост председателя райисполкома и ряд работников для руководящей советской работы.

6. Поручить окрпрокурору срочно привлечь к строжайшей судебной ответственности тех работников из районного и сельского актива, которые допустили грубейшие перегибы при проведении коллективизации и раскулачивания. Провести на месте ряд показательных судебных процессов.

7. Поручить т. Малышеву, Важнову и Барташевичу написать политическое открытое письмо всем райкомам об уроках Муромцевского дела.

*ГАНУ. Ф. 2-П. Оп. 2. Д. 4152. Л. 797–799.
Копия.*

№ 122

*Служебная записка Г. Г. Ягоды
руководящим работникам ОГПУ*

**О МЕРАХ ПО ПРЕДОТВРАЩЕНИЮ
ПРОНИКНОВЕНИЯ
В КРАСНУЮ АРМИЮ СВЕДЕНИЙ
О ПОЛОЖЕНИИ В ДЕРЕВНЕ**

17 марта 1930 г.

№ 44373

Тов. Ольскому, Евдокимову, Мессингу

За последнее время по сводкам, особенно по выпискам из документов, отмечается усиление кулацких настроений и выступлений среди красноармейцев и младшего комсостава. Количество ходоков-крестьян и приезжающих родственников красноармейцев за поддержкой и жалобами на местные власти еще более усиливают эти настроения.

Несмотря на то, что мы давали ряд директив на места для принятия решительных мер к ограждению Красной Армии от кулацко-антисоветского влияния, результатов не видно. Во всяком случае, донесения с мест не дают исчерпывающего ответа на этот вопрос.

В письмах и телеграммах к красноармейцам указывается о безобразнейших извращениях и перегибах на местах по отношению к семьям красноармейцев. В большинстве случаев нет никаких указаний, проверяются ли эти факты, принимаются ли какие-либо меры. И, если да, то какие результаты.

Необходимо:

1. Усилить работу по выявлению кулаков среди крестьянских ходоков, разоблачать их, арестовывать и высылать.

2. Действительно неправильно раскулаченных середняков и бедняков после соответствующих разъяснений возвращать обратно, немедленно сообщая в местный орган ОГПУ для срочного выяснения перегибов и исправления их. Делать так, чтобы обеспечить быстрое сообщение в Красную Армию результатов исправления неправильных действий местных властей.

3. Дать общую сводку, сколько выявлено раскулаченных кулаков, сыновья коих служат в Красной Армии, и какие приняты меры?

4. Сколько выявлено случаев неправильного раскулачивания красноармейцев, что сделано для восстановления их?

5. По всем вопросам надо требовать регулярное сообщение в центр.

6. Указать на особую важность быстрого исполнения заданий, указанных в п. 2, за невыполнение коих виновные будут привлекаться к ответственности.

7. Увеличить конфискацию писем.

Г. Ягода

*ЦА ФСБ РФ. Ф. 2. Оп. 9. Д. 22. Л. 5–6.
Заверенная копия.*

ПУТЕШЕСТВИЕ В ПРОШЛОЕ

ПУТЕВЫЕ ЗАМЕТКИ

1. Помогают добрые люди

Стоял жаркий июль 1995 года. На верхних полках мерно покачивались рюкзаки, а скорый поезд «Москва – Лена», постукивая колесами на стыках рельсов, увозил нас все дальше от желтых, выгоревших солонцов, от расплавленного зноем омского асфальта, с каждой минутой приближая долгожданную встречу с тайгой, о которой мы были много наслышаны.

Из Томска наша группа должна попасть в поселок Каргасок, что стоит примерно в 600 километрах ниже по Оби, при впадении в нее Васюгана. Оттуда – забраться каким-то образом в среднее течение правого притока Васюгана – речки Чижапки, а затем проплыть по ней около 120 километров и установить на местах поселений репрессированных в 1931 году омских крестьян памятные знаки.

Экспедиция была организована Омским отделом Русского географического общества, средства на ее проведение выделили спонсоры. А предыстория экспедиции такова.

В конце лета 1991 года на речку Чижапку из Тары была заброшена группа членов кружка «Юные путешественники-исследователи» Дома пионеров Центрального района г. Омска. Руководил группой методист-инструктор А. Ф. Гусельников. Вместе со школьниками по Чижапке прошел известный омский краевед И. Ф. Кирякин, родители которого в 1931 году были сосланы в Томское Васюганье и умерли в ссылке. Там провел детские годы и сам Иннокентий Филиппович.

Группа ставила перед собой цель разыскать места поселений спецпереселенцев, как называли ссыльных, собрать сведения о них, познакомиться с условиями жизни. Свою задачу экспедиция выполнила. После доклада И. Ф. Кирякина на заседании отдела Географического общества было решено организовать вторую экспедицию с целью установления памятных знаков на местах ссылки. Ведь среди выселенных было немало невинно пострадавших крестьян, настоящих хозяев земли,

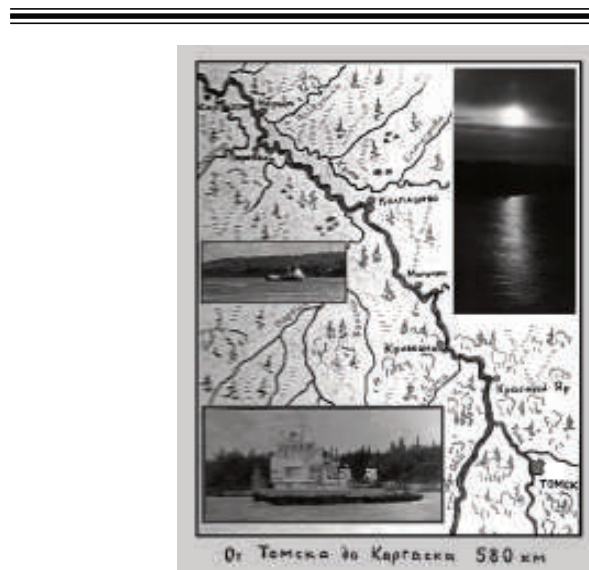

От Омска до Каргаска

добросовестных землепашцев. Иногда достаточно было сказать одно неосторожное слово, чтобы оказаться в подкулачниках и быть выселенным всей семьей с детьми и немощными стариками. Немало погибло ни в чем неповинных людей на таежной речке Чижапке и на пути следования к ней – в трюмах барж.

Чтобы воплотить идею в живое дело, потребовалось четыре года. Памятные знаки – таблички из нержавеющей стали – были отлиты мастерами-умельцами одного из омских оборонных заводов. Нам предстояло установить эти знаки на местах поселений крестьян.

Руководил экспедицией ученый-географ Игорь Алексеевич Вяткин, выпускник геолого-географического факультета Томского государственного университета. В состав экспедиции входили Алексей Васильевич и Ольга Александровна Гнеушевы, выпускники миасского геологоразведочного техникума, имевшие уже опыт работы в геологических партиях, и я, работавший в то время редактором любинской районной газеты «Маяк». В Томске к нашей экспедиции присоединился Николай Дорофеев, тоже омич, тогда еще студент геолого-географического факультета ОмГУ.

Участников экспедиции очень тепло приняли в администрации Томской области. Узнав о наших благородных целях, помогли транспортом.

В Каргасок мы поплыли на буксирном теплоходе РТ-652 Томского речного порта, ведущем две баржи с гравием и щебенкой в Нижневартовск.

...Томь. Обь. Бежит огромная река с низкими берегами, поросшими ивняками и топольниками, на север. Принимает справа и слева большие и малые речки: Щегарку, Чулым, Кеть, Парабель. Мимо проплывают пристани и порты: Могочино, Колпашево, Тогур, Нарым... Здесь в ссылке находился «отец народов» И. В. Сталин. Ему удалось бежать из Нарыма, а ссылкой крестьянам удавалось не всем. По Васюгану были разбросаны комендатуры, в устьях речек сторожившие ссылных, чтобы ни одна живая душа мимо не проскочила. И бежать отсюда можно было только на легкой долбленой лодке-обласке, потому что дорог нет по суше.

На третьи сутки речного путешествия наша группа прибыла в центр района, раскиданного по обоим берегам Оби, поселок Каргасок. Стоит он немного выше впадения в Обь Васюгана, на левом ее берегу, и напоминает своим внешним видом все северные поселки. Свой колорит привносят деревянные большие дома, тополя на пристани, ажурные краны над грузовыми причалами.

Каргасокский район огромный, он протянулся как бы по диагонали Томской области, пересекая ее с юго-запада на северо-восток, от Омской области до Красноярского края. Главное производство здесь – лесоразработки и разведка нефти и газа.

В администрации района приняли нас очень благожелательно и помогли устроиться на вертолет, который на следующий день летел на Соболиное нефтяное месторождение. Нефтеразведчики оказались людьми понимающими, среди них нашлись и потомки ссылных крестьян, земляки. Главный диспетчер Владимир Сергеевич Куликов рассказал:

– Моя мать родом из Омской области. Из деревни под названием не то Кутерьма, не то Китерьма...

Я вспомнил, что в Крутинском районе есть деревня Китерма, и объяснил, как мог, где она находится. А заместитель главы администрации района В. А. Рудиков поведал нашему начальнику Игорю Алексеичу, что его теща вместе с родителями была выслана в Васюганье из Исылкульского района еще ребенком.

А на следующий день желтобрюхий Ми-8, поднимая столбы пыли и срывая головные уборы, приземлился на бетонную площадку. Грузимся. Всего садится человек 15 – бригада испытателей на Соболиное, бригада буровиков на Ларинское месторождение, пятеро – это мы. В центре стоят две бочки с машинным маслом, вокруг ящики, наши сорокакилограммовые рюкзаки и мешки поменьше, семь металлических двухметровых труб с приваренными табличками – памятные знаки.

Закрутились винты, машина как-то утробно крякнула и начала медленно подниматься в небо... Прощай, цивилизация! Впереди тайга. Как-то она примет нас, зеленая, перечеркнутая пунктирами зимников, с бурой извивающейся лентой Васюгана, оставшейся в стороне? Множество мелких речушек и озер сверкает внизу. Во все глаза смотрим то влево, то вправо. Голубоватое марево испарений окутывает леса, мешая фотографировать.

Через сорок минут вертолет опустился на поляну, заросшую кустарником и высокой травой. Мы быстро выгружаемся, вертолет взмывает в небо и скоро скрывается за высокими деревьями.

Наступила такая тишина, что даже в ушах зазвенело. Аромат таежного разнотравья, чистейший воздух тайги, настоянный на хвое, распирает грудь. Заросли высоченной крапивы, лабазника, иванчая, медвежьей дудки, кусты таволги, ивняка покрывали поляну. Тальник отгораживал от взора речку. Она была шириной около 40 метров с чистой водой, не такой бурой, как в Васюгане, хотя текла тоже из болот. Манящий к себе водный поток неспешно струился мимо просторной песчаной косы, куда мы перебрались сразу же с травянистой поляны. Все-таки у реки ветерок немного сдувает злобредных таежных насекомых, которые носятся над головами жужжащим роем. Так и норовят цапнуть побольше в открытое место на теле человека. Первый овод, сброшенный в воду, не проплыл и двух метров, на его месте расходились круги. Второй – та же история. Да тут рыбы кишит!

И вот уже песчаная коса приняла обжитой вид. Две палатки, кострище, котелки, посуда, груда дров про запас – привычный походный быт. Пора браться и за то, ради чего забрались в эту глухомань.

2. Начало пути

Судя по карте-двухкилометровке, которую удалось раздобыть в Томске, и описаниям А. Ф. Гусельникова, на западном высоком берегу старого русла Чижанки, километрах в полтора от нашего лагеря, находилась деревня Еремина, названная так по фамилии жившего на берегу речки ханта Еремина. Рядом с нашим лагерем журчит ручей – это нижний исток старицы, который в большую воду позволяет заходить туда рыбе. Вдоль долины тянется еле приметная, заросшая кустами и разнотравьем старая тропа.

В разведку отправляемся втроем: Игорь, Алексей и я. Жарко, душно, а накомарник не сбросишь, даже в него ухитряются пробраться зловредные мошки. От их укусов вспухли запястья рук и уши.

Раздвигая кустарник, ищем тропу, а вскоре подходим к стоящей на надпойменной террасе охотничьей или рыбацкой избе. Поставлена она недавно, собрана из бруса, крыша покрыта берестой и несколькими тесинами. Рядом лежит штабель подготовленного теса. Сушатся сети. В избе висит одежда на стенах, разбросана обувь. Беспорядок вокруг, словно люди поспешно бросили все и ушли.

Поднимаемся по тропке наверх, и под ноги выбегает широкая дорога, правда, заросшая травой. То и дело мелькают оранжевые и коричневые шляпки грибов. Давно забросили люди дорогу.

Вскоре впереди показывается огромная поляна длиной более километра. Редкий молодой кедрчак и сосняк, кусты черемушника возвышаются над ней, над зарослями крапивы и разнотравья. Углубления, бугорки и большие ямы говорят, что здесь стояла большая деревня, здесь жили люди. По расположению этих ям можно проследить, в каком порядке стояли дома, как проходила улица. В густом соснячке остов и колеса от старой сельхозмашины – не то граблей, не то сеялки.

Мы с Алексеем проходим дальше, на южный край поляны, и обнаруживаем алюминиевую пластину, прикрепленную к трубе, с надписью, рассказывающей, что здесь похоронены родители И. Ф. Кирыкина. Этот памятный знак поставлен участниками экспедиции 1991 года. Значит, действительно, на поляне стояла когда-то деревня Еремина.



Здесь жили омские крестьяне

Весной 1931 года на этот безлюдный бугор, заросший вековыми деревьями, были высажены с паузков 223 семьи из одного района Новосибирской области и Новоомского (сейчас Омского) района Омской области. Без малого тысяча человек влачила здесь жалкое, полуголодное существование. Здесь погибли многие из спецпереселенцев.

То и дело из-под ног с характерным фырканьем вспархивают выводки молодых рябчиков, садятся на ветки, словно красуясь, и разглядывают людей. То испуганная капалуха вырвется из густой травы, то стайка тетеревов. Часто попадаются лежки и копанцы: любит на таких еланях отдыхать хозяин здешних мест медведь.

В тот же день на самом высоком месте поляны, над крутояром, мы поставили памятный знак: табличку из нержавеющей стали, приваренную к металлической трубе высотой около двух метров, с отлитыми буквами: «Ссылка 1931. Участок № 13. Ереминское. 223 семьи. Черномурлинский район Новосибирской области, Новоомский район Омской области».

При копке ямы под столб удар лопаты гулко отозвался где-то в земле. «Не иначе – клад», – заметил с усмешкой Игорь. Но вместо клада из земли сначала были извлечены куски черной спекшейся глины, а затем несколько кирпичей, отличающихся от современных. Видно, на этом месте стояла печь в деревенской избе, обогревавшая зимой переселенцев. Может быть, охотник или просто путник, попавший в эти края, когда-нибудь увидит возвышающийся над зеленью трав черный прогудроненный столб с блестящей табличкой-

надписью, подойдет, прочтет выбитые на ней слова и вспомнит людей, живших здесь в 30-е годы, осваивавших эти суровые края. А, может, вспомнит своих предков, и дрогнет сердце путника.

Нам предстояло установить еще шесть таких знаков на речке Чижапке. Но как продолжать путь? О том, чтобы идти пешком, не может быть и речи: сорокакилограммовые рюкзаки и шесть труб, каждая весом около двух пудов. Да и какой здесь найдешь транспорт? Людей на сотни километров не увидишь.

В километре от нашего лагеря на берегу Чижапки удалось найти несколько сваленных полводьем засохших елей. Надо заметить, что по пойменному берегу речки идти очень трудно. Как правило, он заболочен или зарос густым черемушником, ивняком, по которому можно передвигаться только с топором в руках. Лишь в хвойном лесу вдоль крутого обрывистого берега можно отыскать крутую старую тропу.

Зазвенела пила, застучали топоры, десяток полусухих шестиметровых бревен, связанных веревкой, сплавили в лагерь, где не спеша строим плот. Жаль, что больше сухой ели поблизости нет, потому что слишком много у нас груза, и сможет ли его поднять плот, неизвестно. Попробуем, а дальше – как получится.

И все-таки наше неповоротливое, изрядно нагруженное «судно» отчалило от гостеприимной косы и со скоростью не более 2,5 км в час поплыло вниз по течению. Груза оказалось многовато, поэтому решили при первом удобном случае увеличить размеры плота, чтобы можно было сидеть и нормально передвигаться по нему, не боясь опасного крена.

На первом же повороте к реке справа подбежал увал высотой метров сорок, покрытый молодым сосняком, скорость течения на перекате возросла. Далее речка поворачивает влево и расплескивается широким омутом, у которого дна не достанешь шестиметровым шестом. Круги на воде от всплеска рыбы. А на берегу вместо сосняка поднялись стеной остоверхия пирамиды стройных пихт, мохнатые кедры смыкались между собой кронами, и слышно было, как свистит в чаще одинокий рябчик.

Река делает такие замысловатые повороты, что просто диву даешься. Захочешь придумать – нарочно не придумаешь – такие вензеля. Наш



Берега у Чижапки песчаные

штурман Алексей Гнеушев, внимательно следивший за всеми поворотами реки и картой, не выдержал, решил сократить путь по берегу на очередной излучине.

Выплыв из-за поворота, увидели Алексея над обрывом, он что-то кричал и махал нам руками. Оказалось, что он вышел к старой избе с шестом антенны над крышей. Рядом лежали связанные проволокой сухие бревна, которые могли пойти на расширение плота. Сбитые из досок ограждения хранили остатки рыбьей чешуи. Скорее всего, несколько лет назад здесь обитали рыбаки из Каргасокского рыбзавода. Сейчас все это брошено и постепенно разваливается.

Но самое главное – на берегу лежала перевернутая вверх дном громадная железная лодка-неводник. А что, если взять ее на время? Все равно никто ее не использует сейчас. Так и решили сделать: все-таки лодка – это не неповоротливый плот, идти на ней на веслах можно быстрее, чем на плоту, кроме того, удобнее, есть место для груза. На наш взгляд, грузоподъемность этой «посудины» была не менее 2,5 тонны, правда, в правом борту давнишняя пробоина закрыта обрезком доски с распоркой. Но это уже полбеда – сочившуюся воду можно регулярно вычерпывать.

Итак, судно оборудовано веслами, благоустроено; жаль, что нет уключин – можно было бы плыть еще быстрее. На лодке все почувствовали себя свободнее, чем на шатком плоту. А речка Чижапка за каждым поворотом открывала новые картины. Красивы берега речки. Стволы громадных

вековых кедров тянутся к небу, а сами кедры широко разветвили свои корни над обрывами, не давая воде размывать берег. На фоне темной зелени пихт выделяются белоствольные березы, шелестят осины. Бегут многочисленные ручьи, впадающие в речку справа и слева, текущие из болот или стариц.

Заготовки леса вели дальше от реки, оставляя нетронутой долину, что и спасло речку от гибели. Она многоводная, порой расширяется до 60 метров. Длинные отмели с песчаными косами заходят далеко в воду, серебряными брызгами рассыпаются стайки мальков, которых гоняют здоровенные щуки и полосатые крупные окуни.

В конце первого дня нашего плавания Чижапка, сделав крутой поворот, разлилась широким омутом перед левобережным крутояром с выходами твердых неогеновых глин. Справа манила высокая дюна с чистым белым песочком. Здесь мы и расположились на ночлег.

Напротив лагеря поднялся высокий берег. Видны кусты черемухи, несколько тополей, заросли дикой малины. На этой громадной поляне когда-то стояла большая деревня Усть-Чурулька. Сюда в мае 1931 года были высажены 295 семей крестьян из Карасукского района Новосибирской области. Большая часть бывших жителей степных районов погибла в первую же зиму...

В 1970 году Усть-Чурулька прекратила свое существование. Начавшийся процесс стирания с карты страны так называемых бесперспективных деревень вынудил население покинуть насиженные, с потом и кровью отвоеванные у тайги места и переселиться на Обь и Васюган, в Усть-Чижапку и Каргасок. Именно в это время обезлюдели берега таежной Чижапки. Заросли бурьяном и кустарником огороды, пашни, сенокосы и выпаса. Буйные заросли крапивы и дикой малины стали единственными хранителями трагедии тысяч людей.

Сейчас на месте Усть-Чурульки сохранилась небольшая крестьянская изба, в которой иногда ночуют рыбаки, охотники да лесники. Несколько ям с остатками полуистлевших бревен и досок, груды кирпичей, давняя домашняя утварь хранят память о первожителях этих мест.

В центре поляны мы установили очередной памятный знак, на котором обозначено, сколько семей и откуда было переселено сюда, на этот крутояр. Мы попытались найти место, где покоятся

останки умерших здесь людей. Увы! Только медвежьи да лосиные лежки и копанцы встречались на пути, еще в высокой траве были прорыты неглубокие траншеи, в которых тянулись к солнцу молодые саженцы сосны. Лесоводы распахали поляну и место бывшего деревенского погоста. Только возле одинокого кедра на опушке леса кособочилась полустгнившая оградка могилы с упавшей пирамидой памятника.

3. Вдоль по Чижапке

Как правило, большинство поселений стояло на левом берегу Чижапки, в устьях небольших притоков или ручьев, на расстоянии 10–20 км друг от друга. Нетрудно найти места поселений, расположенных на крутых и высоких берегах. Их издали можно увидеть по открытым полянам, отыскать по описаниям, сделанным участниками экспедиции 1991 года. Однако некоторые места поселений удалось найти с большим трудом, поскольку там уже не сохранилось ничего, что бы говорило о пребывании людей. Таков Усть-Сегельток, находящийся на 80-м км от устья Чижапки. Сюда, на глухой таежный берег, были выброшены 156 семей из Кушинского района Новосибирской области...

Не так уж и высок заросший молодым сосняком и осинником берег, поляны покрыты кустарником и разнотравьем. Метрах в 50 от речного обрыва тянется вдоль него цепь ям – бывших землянок, и только при очень большом воображении можно догадаться, что здесь стояла деревня. Жители Усть-Чижапки рассказывали, что даже больница была. Так «изуродовала» природа творение рук человеческих и вернула свой первоначальный вид.

Некоторые поселения не имели названий. Таков участок № 7. Это 70-й километр.

Поселение находилось на левом крутом берегу Чижапки, с реки его закрывают высокие деревья, сейчас здесь сохранились все те же ямы да выше человеческого роста одичавший куст ревеня. Сюда были выброшены 188 семей из Исилькульского района. Поляна распахана лесоводами, не сохранилось ничего от кладбища, которое еще нашла экспедиция 1991 года. Законсервированная буровая скважина и два топознака на северной окраине деревни являются ориентирами.



Бочанцев Николай Данилович

Житель деревни Усть-Чижапка Николай Данилович Бочанцев рассказывал нам позднее:

– Нашу семью выслали сюда из деревни Лукерьино Исилькульского района. Я не знаю, есть ли сейчас эта деревня. После ни разу туда не ездил. Выбросили на берег без топоров, без пил в начале июня или в конце мая. Кругом урман, гнуса полно. Люди начали копать землянки, кору с берез драть, чтобы балаганы закрыть сверху вместо крыши. Мне шел четвертый год. Как жили? Рыбачили, кору и траву ели. Очень много людей с голоду померли. Мы приехали – в семье было восемь человек, выжили трое, остальные померли. Ходили босиком – обувь-то нечего было на ноги. А на 70-м километре, где нас высадили, народу было не то что много, но больше тысячи человек. Жил там комендант, я с ним ходил на речку удить рыбу – пацаном еще был. Большие поселки были: Еремино, Чурулька, Сегельток – там речушка с таким названием впадает. Дорога шла с Ереминой на 70-й километр, даже на телегах ездили. Теперь все заросло. Там ведь поля хорошие после-то были – сейчас все бросили. Наши родители, братья и сестры старшие корчевали лес, поля распахивали, а сейчас заросло все, никому не нужно стало. На 70-м километре еще заметны полосы, я тоже там пахал. А вообще знаю на Чижапке каждый поворот, пять лет рыбачил на реке. Хотел ли уехать отсюда? Кто знает... Кто хотел, тот после 1956 года уехал. А мы уже привыкли здесь жить, конечно, здесь не как в Омской области.

...Остаются позади километры водного пути. Песчаные косы, истоптанные лосями, медведями,

рысьями и более мелкими здешними обитателями, попадают на пути. Река кормит нас рыбой, причем ловим ее исключительно на удочку, и этого хватает. При желании можно наловить столько, что не унесешь. Прибрежные леса делятся грибами: белыми, подосиновиками, подберезовиками.

Зверье здесь непуганое. Если отдаться воле течения и плыть тихо, можно увидеть выбежавших на водопой белочку, куницу, которые, попив речной водицы, стремглав скрываются в чащобе. Об утках и говорить нечего, они сопровождают нас весь день; иногда реку пересечет быстрая гадюка и отогрывается после на теплом песке.

Участники экспедиции долго искали место, где стояла деревня Максимовка. Сюда были посланы 136 семей из Любинского района нашей области. Об этой деревне, где жили родители и откуда ушел в детдом в Усть-Чижапку, рассказывал в 1992 г. в нашей газете «Маяк» житель деревни Веселая Поляна Иван Павлович Камакин. Дважды эту семью высылали из района. Первый раз на Кулай, но оттуда удалось выбраться. Вернулись домой, а их снова арестовали и всей семьей отправили на Чижапку, откуда убежать было невозможно. Так бы и сгинул этот паренек в урманах, если бы не убежал в детский дом. Но судьба помотала его и после...

Максимовка стояла на левом берегу реки, на 50-м километре от устья. Сейчас это 47,5 км; гидрофагия Чижапки за 60 лет изменилась, поскольку река со временем спрямляет свои повороты, петли, сокращает путь к Васюгану. Поляна, на которой стояло поселение, частично разрушена внешними водами, оползнями, на месте изб остались несколько ям да остатки кирпичей в обрыве. Пройдет еще лет десять, и бывшее поселение будет покоиться на дне речки.

Последний пункт, где мы должны поставить памятный знак, это бывший поселок Усть-Салат (слева впадает речка Салат). Найти его легко, издали видна поляна в несколько сот гектаров, сохранились три полуразрушенных избы. Исчез поселок последним на Чижапке в начале 70-х годов. А его первыми жителями были крестьяне, высланные из Седельниковского, Рыбинского (сейчас Большеуковского) районов Омской области и Татарского района Новосибирской области. Всего более 340 семей. Сюда зимой свозили заготовленный лес, здесь вязали из бревен огромные плоты и после сплавляли до Васюгана или Оби.

Речка стала еще шире – местами до сотни метров. Чем ближе к ее устью, тем ниже берега. Постепенно исчезли хвойные леса, они здесь вырублены или выгорели. Картина безрадостная.

И наступил долгожданный день, когда наша лодка выплыла в бурые воды Васюгана, пересекла его и приткнулась к берегу. Радостно и грустно. Радостно оттого, что мы выполнили свою задачу. Грустно – жаль расставаться с речкой, с тайгой...

Неподалеку, километрах в двух от Васюгана, на крутом яру старицы под названием Чвор, стоит деревня Усть-Чижапка. Когда-то она была большой, здесь находилась комендатура, а при ней – сплетенная из прутьев большая корзина, в которой содержали пытавшихся бежать спецпереселенцев. Иных отправляли назад, на место ссылки, других увозили в Каргасок, и люди бесследно исчезали. Дом комендатуры с выбитыми окнами до сих пор стоит на крутояре.

Еще здесь был детский дом, где содержались оставшиеся без родителей дети спецпереселенцев. В годы войны детский дом стал обычным, а не специальным учреждением такого типа. Сейчас от двухэтажного деревянного здания детдома осталось только нижний этаж, переделанный под гараж.

Деревня хиреет. Молодежи почти нет. Остались в Усть-Чижапке 200 жителей, большинство – старики, дети спецпереселенцев. Много заброшенных старых домов, еще крепких на вид. Коопзверопромхоз, существовавший ранее в деревне, захирел, песцов и лис здесь больше не выращивают. Молодежь подалась в Каргасок, в нефтеразведку, нечего стало делать в глухомани. Оставшиеся жители держат скот. Летом заготавливают для него сено, ловят рыбу, охотятся, сажают огороды – тем и живут.

Два раза в неделю в Усть-Чижапку прилетает маленький самолет Ан-2 из Каргаска. Поскольку дорог здесь нет, главный транспорт – моторные лодки, но бензин давно перестали завозить. Приходится выпрашивать его у команд, проходящих по Васюгану судов, а те заламывают сумасшедшие цены: за бачок бензина, 20-литровый, – овцу. Да и редко сейчас стали ходить суда по реке. В прежние годы до поселков в верховьях Васюгана «бегала» «Заря», теперь этот рейс отменили, поскольку мало пассажиров ездит из-за высокой цены на билеты. Проще на самолете долететь!

Интересные здесь люди, открытые, словоохотливые, закаленные. Старики, дети ссыльных



Здание бывшей комендатуры



Все, что осталось от детского дома

крестьян, живущие на Васюгане, словно выросшие в землю кряжистые кедры. Кулачищи – что гири, такой справится с любым зверем. По привычке в деревне ходят босиком, не обращая внимания на гудящий рой гнуса. Привыкли – говорят старики. И никуда отсюда не собираются уезжать. До сих пор на душе тяжелым клеймом лежит позорное звание «спецпереселенец». Сначала, когда это клеймо было снято, держал давнишний страх перед возвращением на землю отцов. Сейчас держит сила привычки. Неприветливое для их родителей Васюганье стало для этих людей второй родиной.

За время экспедиции мы сумели в какой-то мере испытать на себе суровые условия, в которых жили ссыльные крестьяне, но это был слиш-

ком короткий промежуток времени, кроме того, мы были обеспечены запасом продуктов, экипированы соответствующим образом, заранее подготовлены к тому, с чем придется встретиться. А каково было тем, кто всю жизнь обитал в степи и тайги ни разу не видел? Кто полураздетым, полуголодным оказался посреди огромного леса, чужого ему, незнакомого, откуда, казалось, и солнышка-то не видно. Какие муки испытывали люди, которым пришлось в землянках пережить холодную зиму! Особенно тяжело досталось детям...

Сколько же миллионов крестьян потеряла в те годы Россия? Никто точно не ответит на этот вопрос.

Участники экспедиции справились со своим заданием. И стоят сейчас над речными крутоярами, посреди полян с цветущим таежным разнотравьем, над которым не смолкая жужжат шмели и дикие пчелы, черные траурные столбы со сверкающими табличками и надписью, начинающуюся словами: «Ссылка 1931». Кто-то может сказать: зачем ворошить прошлое? И без того горя хватает. Те люди умерли. Зачем напоминать о прошлом детям и внукам?

Мы разговаривали с десятками людей – детьми, внуками, правнуками ссыльных крестьян, поскольку с того времени прошли десятки лет и давно нет в живых самих ссыльных, и все в один голос отвечали, что надо напоминать людям о той трагедии. Хотя бы для того, чтобы прошлое больше никогда не повторилось.

Как забыть полторы тысячи человек, о которых нам рассказывали в Усть-Чижапке, что были выброшены на берег Васюгана осенью и зарылись в землянки, а в первую же весну половодье буквально смыло людей, из них удалось спастись лишь единицам? Как забыть более 1600 семей крестьян из Омской и Новосибирской областей, а это почти десять тысяч человек, ведь семьи в ту пору были немаленькими, сосланных на Чижапку и оставшихся навсегда лежать там, на чужой земле?! И это только на одной небольшой речушке! А сколько таких тюрем под открытым небом было разбросано в других отдаленных районах России?

...Мы отдали последний долг этим людям, наша совесть чиста перед ними.

Валерий Фатеев

ПЕРВОПРОХОДЦЫ

ЗАПИСКИ ЧЕКИСТА

За четверть века, в которые был снят запрет на публикации о трагедии российского крестьянства в 30-е годы прошлого века, когда сотни семей были оторваны от своей земли, своих домов и брошены с детьми и стариками в холодные необжитые пространства северных районов страны, мы узнали очень многое. О «баржах смерти», голоде и холоде в таежных болотистых местах, о бесчисленных страданиях и унижениях, которые пришлось пережить ни в чем не повинным людям. Но есть взгляд и с «другой стороны», взгляд тех, кто считал то, что происходило, правильным. Тех, кто сам руководил «перевоспитанием кулаков-миреодов», не считая зазорным забирать у них последние продукты, обеспечивать себе комфортные условия жизни, обманывать, ловчить... И все это называть героизмом и преданностью государственным интересам. В публикуемом ниже материале немало фактов, деталей, подробностей, которые дополняют наше представление о том страшном времени.

В конце 1930-го я был направлен в комвуз города Новосибирска, а в апреле 1931 года сорок студентов, бывших чекистами с солидным стажем, членов РКП (б), по распоряжению крайкома партии направили в распоряжение краевого управления ОГПУ.

В просторном кабинете нас принял замначальника краевого управления ОГПУ Иван Иванович Долгих. На малиновых петлицах его гимнастерки блестели три ромба. Товарищ Долгих сказал, что краевая партийная организация вынуждена оторвать ответственных работников и студентов для организации и руководства вновь создаваемых органов ОГПУ в северных отдаленных районах. Это нужно для размещения спецпереселенцев, для освоения необжитых мест и перевоспитания честным трудом этого контингента. Он говорил о предстоящих трудностях, об особой бдительности, напомнил, что мы будем окружены тысячами классовых врагов, о необходимости решительных действий, о чувстве долга и ответственности коммуниста-чекиста. В заключение он напомнил, что партия и правительство вручают в наше распоряжение сотни тысяч людей, относя-

щихся к советской власти враждебно. Просил не забывать о соблюдении революционной законности, ответственности за всякое нарушение законов, бытовые и аморальные связи со спецпереселенцами или бездеятельности.

Я был назначен замкоменданта в Нижне-Васюганскую комендатуру, комендантом Л.И. Сафонов и еще два помощника: Березовский и Веревкин. Команда была укомплектована рядовыми из демобилизованных военнослужащих и двумя врачами (хирург и терапевт).

Мы разместились по каютам на пассажирском пароходе. Внутри баржи были оборудованы спальные полочки, размещались все три команды: Верхняя, Средняя и Нижне-Васюганская комендатуры. Вверху на палубе под брезентом – продукты, обмундирование и хозимущество. Ехали, можно сказать, роскошно, не придерживаясь никаких норм и рационов. Ехали по реке Томь, а потом по Оби. Ввели дежурство, пели песни хором и поодиночке. Ежедневно проводили два часа политзанятий. И регулярно занимались политмассово-воспитательной работой среди рядового и сержантского состава.

На второй день под вечер мы прибыли в районное село, ныне город Колпашево. Через сутки подъехали к селу Парабель, которое находится на берегу Оби. В низине ровной поймы, покрытой зеленым бархатом травы, у обширной площади мы и причалили. Среди нашей команды был баянист. Мы высыпали на луг, баяниста посадили на табуретку среди площади, и он заиграл. Из села набегали девушки и ребята, вокруг баяниста собралось множество молодежи, начались танцы и пляски. Долго мы веселились на зеленом ковре, освещенном прожектором парохода. Здесь наш Иван Березовский познакомился с одной симпатичной девушкой, а через месяц они поженились.

На следующий день мы приехали в Нарым. Это был самый глухой, самый отдаленный от центральных районов поселок. Место ссылки в царское время, где томились долгие годы известные большевики-революционеры.

Последний населенный пункт, село Каргасок, было расположено среди тайги и болот. Несколько бараков, два двухэтажных деревянных дома, один магазин, ларек и с десятков частных домов, которые стояли как попало меж пней и валунов.

Хочу коротко рассказать о знаменитом Нарыме. Село расположено в метрах трехстах от Оби на ее левом берегу. В поселке домов сто, постройки старинные: крестовые и пятистенные дома из толстых лиственных бревен с почерневшими стенами и крышами, обрезаемыми карнизами и наличниками маленьких окон, высокие бревенчатые заборы, тесовые ворота с толстыми столбиками. Здесь до революции жили в основном рыбные и пушные промысловики, мелкие купцы-торговцы.

Берег от Каргаска порос темным, суровым кедровником, пихтачом и ельником. Противоположный – курчавился ивняком, тополями, поблескивал старыми протоками, зеленел лугами. На протяжении двухсот километров на реке Васюган не встретилось ни одного населенного пункта. Через трое суток мы прибыли в Усть-Чижапку, где река впадала в Васюган. Мы высадились и стали располагаться лагерем, а две команды поплыли дальше. Усть-Чижапка непривлекательна: ровная площадка, которая омывается водами Васюгана и Чижапки, берег чуть выше метра. С противоположной стороны Чижапки поляну окружает густой кустарник, в этом месте вода разлилась на полкилометра, а изогнутая дугой река Васюган на противоположном берегу ударяется в высокий яр, где когда-то стоял крестовый дом с надворной постройкой Парфишки Исаева. Дом сгорел, а остатки издали походили на беркутиное гнездо. В самом устье, где мы расположились, на бугорке стояла одна-единственная юрта ханта Ювана, сложенная безо мха из трех стен, а четвертая завешана звериными шкурками. Верх покрыт разным корьем, стены и потолок обтянуты шкурами. Посередине над костром – тренога, постельные принадлежности из звериных шкур. В суровые зимы ханты зимуют в этой юрте. Ювану было лет 60, жена, сын, дочь. Этой зимой старик обморозил пальцы на левой ноге, без лечения у него распухла вся стопа. Наши врачи, мой земляк из Боготола Петропавловский – терапевт, и его жена Нина Васильевна – хирург, заметили, что Юван сильно хромает, и стали интересоваться его недугом. Его пригласили в палатку медпункта, но он категорически отказался лечиться. Тогда врачи с помощью бойцов насильно доставили его в медпункт. Юван отбивался, кричал и кусался, как зверь. Врачи сделали необходимое и крепко зашили повязку, чтобы он

ее не разорвал. Два раза Ювана бойцы приводили силой, а на третий раз он понял, что боль стала утихать, и сам ходил на перевязки до выздоровления.

На устье мы устроились лагерем, разбили палатки. Было сыро, шел мокрый снег, круглые сутки мы ходили в полушубках. В первые дни усиленно занимались бытовым устройством. Срубили небольшую избушку, бревна таскали на себе, для пола и потолка доски кололи из круглых бревен. Это помещение было крайне необходимо для караульной и хранения наиболее важных вещей и документов. Хотя ночи здесь были короткие, спать спокойно было невозможно. То мешал холод, то стали замечать появление на Усть-Чижапке плавающих на облаках (легкая лодочка на два-три человека) неизвестных людей. Позднее выяснилось, что это были остатки разгромленной банды Соловьева, находящиеся вокруг Мерного озера. Пришлось нести караульную службу по охране лагеря.

Нам предстояло разыскать и наметить участки, пригодные для размещения спецпереселенцев, с таким расчетом, чтобы в один будущий поселок разместить примерно сто семей, комплектуя по районам. В один поселок – людей из одного района. Следовало определить пригодную для разработки под посев землю. Наша комендатура должна была разбить участки для 30 тысяч семей в радиусе 300 километров. На более тяжелый участок, протяженность 120 километров по реке Чижапке, ответственным был назначен я. Мы организовали три экспедиции: за верховья реки Васюган отвечал Березовский, за низовье – Вережкин. Средствами передвижения служили небольшие моторные катера. В каждую группу входили начальники группы, два бойца, вооруженные винтовками, с топорами и пилами, чтобы очищать берег, ставить столбы, на которых писали номера и названия участка, на сколько семей он рассчитан и сколько гектаров пригодных земель; два бойца для охраны в пути и на стоянках; два моториста на две смены, также с винтовками.

Мы набрали продуктов на две недели и отправились по своим маршрутам. Комендант Сафонов остался при лагере и занимался подготовкой к приему спецпереселенцев. Плыли мы вверх по Чижапке. Река небольшая, извилистая, течение быстрое. Во многих местах река меняла русло, оставляя старицу, заросшую ивняком и черемухой.

Левый берег часто возвышался высоким яром с хвойным лесом. Нам казалось, что на такой возвышенности сухая почва, но когда сквозь чащобы, работая топорами, мы с трудом туда добирались, там оказывались сплошные болота. Частенько более подходящие места находились в гаях, где когда-то бушевал лесной пожар, а теперь старые корни погнили, заросли кустарником, красноголовым коневником и малинником. Мы обходили окрестности, учитывали возможности ручной раскорчевки и определяли на глаз площади в гектарах. На берегу на видном месте ставили столб с надписью, где строить пристань и поселок.

Первый наиболее удачный участок наметили на сороковом километре от лагеря на правом берегу, где стояла небольшая избушка, юрта младшего брата Ювана, Гавриила. Так мы, двигаясь против быстрого течения Чижапки и в то же время увлекаясь красотами природы, разыскали и наметили тринадцать участков для будущих тринадцати деревень.

Не раз нам приходилось встречаться лицом к лицу с хозяином тайги, медведем, но каждый раз он исчезал в густом лесу. В конце мая стояла сильная жара, появились мошка и комары. Они поднимались в воздух, как черное облако, поэтому мы вынуждены были все время ходить в кожаных куртках, шлемах, перчатках и сетках.

В лагерь мы вернулись через четырнадцать дней, загоревшие и худые. Но здесь продовольствие подходило к концу, обещанного парохода все еще не было. Мы были вынуждены до минимума сократить дневной паек. Связь с Томском и Новосибирском установить не могли, радиоаппаратура из-за отсутствия специалиста не работала. Мы оказались оторванными от большой земли. Остался всего один мешок муки, перловая крупа и худшие сорта соленой рыбы – чебак крупный, чебак средний и чебак мелкий, их связывали шпагатом штук по десять, вымачивали по два-три дня и ели без хлеба, а потом пили воду с сахаром. На завтрак, обед и ужин одно и то же.

Вода стала спадать, на реке Васюган появились островки. Еще больше стало гноса. С утренней зари – комары, потом поднимается мошка, среди дня – оводы. Прошла еще неделя, кончились мука и сахар, осталась только соленая рыба. С каждым днем люди слабели от расстройства желудка. Всякую работу, кроме охраны лагеря, прекратили. Целыми днями лежали в палатках, только ко-

роткими прохладными ночами, когда стихал гнус, люди выходили, рассаживались в кружок на бревнах и пытались хоть немного веселиться, слушать баян, но веселья не получалось. Тогда кто-нибудь предлагал рассказывать анекдоты. Хорошо рассказывали Березовский и Петропавловский, а самые «жирные» пожилой сержант Семенов. От голода люди стали опухать. Такое положение поневоле способствовало паническому настроению.

В конце июня прибыл долгожданный пароход «Мельник» только не с продовольствием, а с тремя сорокасаженными баржами на буксире, полными спецпереселенцев. Весь народ был из Омской области, из привольных степей, где обильно росла превосходная пшеница. Плыли они сначала по Иртышу, потом по Оби и Васюгану целый месяц. В трюмах скопился неприятный, тяжелый воздух. Преобладали женщины, старики, подростки и дети. А главы семей у многих были приговорены на разные сроки народными судами за те или иные антисоветские поступки. Мы были рады приходу парохода, так как это нас избавляло от голодной муки. Этот контингент, как известно, люди хитрые, к тому же жадные. Они обладали способностью на всякие махинации. При отправке из дома сумели захватить с собой немало продуктов, муку, сухари и крупы сверх разрешенных норм питания на каждого едока. За счет этих излишков мы избавились от проклятого голода.

Этот этап спецпереселенцев мы решили разгрузить в устье Чижанки и на малых пароходах перевезти на мои участки. Особые трудности заключались в том, что из-за мелководья большие пароходы пускать было нельзя, как делалось на реке Васюган, где пароходы с баржами приставали прямо к берегу. Людей мы принимали по документам от сопровождающих милиционеров.

Большая и трудная работа досталась врачам. Нужно было хотя бы поверхностно всех осмотреть и дать общую оценку состоянию здоровья. Немало оказалось больных, нужно было принять меры для лечения и не допускать эпидемий. Смертность была высокой за счет престарелых и детей. Ведь они после долгого нахождения в трюме оказались на свежем воздухе и в сырости, хотя жара доходила до 35 градусов. За этих людей отвечал я. Моей обязанностью было их перевезти на участки, выгрузить на берег, дать установку назначенному нами сержантскому составу поселковых комендантов.

В мое распоряжение был дан небольшой мел-

ководный пароход с двумя небольшими баржами. Разом на баржи погружали не менее 100 семей, чтобы заселять людей из одного района в один поселок.

На первом участке, где жил брат Ювана Гавриил, никого не оказалось. Забрав семью и все хозяйство, он ушел в глубь тайги. Это произошло так: когда Юван выздоровел, то сел в обласок, а на нем они плавают очень быстро, до 40 километров в час, приплыл к брату, сказал: «Приехали большие начальники, у каждого по два-три нагана, с каждого выстрела валится по два-три человека, и такие они шаманы, что убитых сразу воскрешают, а если руку или ногу оторвут, то их обратно ставят на место, вот и мне тоже пальцы на ногах снова вставили, но это очень больно, лучше умереть без таких шаманов». После такой информации, конечно, Гавриил испугался не на шутку и быстро смотался в тайгу. Осенью он тайком подкрадывался к поселку и присматривался, что делается. Убедился, что люди нормально трудятся: корчуют землю под посев, строят дома, никто ни в кого не стреляет, он стал показываться и общаться с людьми. Когда увидел пароход, все спрашивал: «А где же гребцы, их очень много, наверно?».

В один из июльских дней я вез на двух баржах спецпереселенцев из Исилькульского района. Стояла ясная, жаркая погода. Многие подростки и дети поднялись на палубы барж полюбоваться красотой природы и подышать свежим воздухом. Внезапно вокруг потемнело, сильный ветер со свистом прокатился над рекой, и хлынул дождь. Пошел страшный град в форме баранок или колес диаметром три сантиметра. Стало темно, как ночью, ветер бушевал с такой силой, что ветки деревьев, отсеченные градом, летели по воздуху, как стаи грачей.

Я находился на корме парохода. Во весь голос приказал всем спуститься в трюм, в это время три градины разом ударили меня по голове: несмотря на кожаный шлем, у меня засверкало в глазах. Мы с капитаном решили как-нибудь приткнуться к берегу. Нам удалось с большим риском подтянуть баржи. Примерно через час стихия утихла. Я услышал на второй барже слезы и рыдания, там кого-то ругали, проклинали, галдели мужчины. В трюме при тусклом свете выяснил, что грудному ребенку в висок ударила льдина и убила на руках матери, а девочке-подростку пробило голову, и она лежала без чувств.

Люди вышли на берег. Прежде всего, похоронили ребенка, развели костры, вскипятили чай, поели, обсушились. Пошли разговоры. Из них можно было понять, что, дескать, их везут подальше от центра принять мучительную голодную смерть, чтобы народ не знал об этом. Рано утром поплыли дальше и во второй половине дня прибыли на место назначения. Человек десять мужчин поднялись на берег, походили, осмотрели местность, вернулись на баржи и категорически отказались выгружаться, мотивируя тем, что кругом болота и пригодной земли нет.

Нас было только трое: со мной поселковый комендант и боец, а их 125 семей. Я повторил команду выгружаться, они – ни с места. Дали гудки, тоже не помогает. Пошел на баржу, спросил: «В чем дело, почему не выгружаетесь?» Они зашумели, начался крик, галдеж. Одни говорили: «Разбейте нас по десять семей и расселяйте по системе хуторов». Большинство кричали: «Нам все равно, чем от голода мучиться, лучше сразу умирать. Нас привезли сюда на медленную смерть, проедим то, что есть с собой, и подохнем как мухи. Так лучше потопите всех сразу в воде. Мы заодно и вас потянем с собой, будем погибать вместе».

Я понял, что люди говорят совершенно серьезно, нужен какой-то выход. Пробовал пригрозить тем, что, мол, повезу обратно в комендатуру, а это их только обрадовало. Тогда я согласился разбить их по группам, как они требуют, и расселить на разных участках по десять семей. Дал распоряжение выделить 12 старших из десятков, и чтобы они пришли на пароход со списками своего десятка. На составление списков дал 15 минут, сам ушел на пароход. Капитана предупредил, чтобы по моему сигналу быстро отцепил баржи, выехал на середину реки и стал на якорь. Через 15 минут 12 человек пришли на пароход, мы их приняли в каюте столовой, поселковый комендант и боец незаметно стали снаружи у дверей, а я стал переписывать фамилии «делегатов». В это время тронулся пароход. «Парламентеры» вздрогнули, бросились к окнам и видят, что баржи отцеплены, тогда они опешили. Я пошел к дверям, открываю, а там мои ребята с винтовками наготове. Пароход развернулся и посередине реки стал на якорь. Я им сказал: «Довольно нервы портить, терять время, пусть баржи останутся, а я вас повезу в комендатуру, там оформим на вас материалы за неподчинение местным властям, за задержку парохода, за срыв пе-

ревозки на место размещения спецпереселенцев и отправим вас в Томск, и там будет судить вас пролетарский суд. Разом трое пали на колени и стали просить не губить их ради детей, все как один стали просить разрешения разгрузиться. Я дал полтора часа на разгрузку, троих оставил на пароходе, как гарантию, а остальных переправил на лодках организовать разгрузку барж. Через час баржи были пусты. Пароход подплыл обратно к баржам, «заложников» высадили. Взяли на буксир баржи и отправились в обратный путь, оставив поселкового коменданта и бойца для выполнения указаний сверху.

Другой случай был такой: разместили 130 семей из Купенского района на участке № 3. Участок оказался хорошим, почва песчаная, сухая, на возвышенном месте, на первый взгляд, это участок против других куда лучше. Когда же новоселы попробовали посадить несколько картофелин, то через несколько дней они испеклись. В жаркие дни поверхность песчаной почвы буквально накалялась. После настоятельной просьбы пришлось их перевезти и расселить на другом участке.

По окончании расселения стали поступать баржа за баржей с продовольствием, инструментами и крайне необходимыми стройматериалами: гвоздями, стеклами, печными приборами и пр. Продовольствие распределяли по поселкам по численности едоков строго по положенной норме.

При расселении новоселам давались твердые указания: во всех участках в первую очередь соорудить примитивные с навесом пристани для хранения продовольствия, наряду с этим начать строительство жилых домов из расчета на две-три семьи один по типу пятистенных и крестовых. А также давался план поселка: где, что и как располагать. Несмотря на все эти указания, до прибытия продовольствия не могли никого заставить даже сделать шалаш для укрытия от дождя и жары. Сидят около костров, спасаясь от комаров и мошки. Когда прибыли баржи, груженные мукой, крупой, бочками с жирами и рыбой, не веря своим глазам, прибежали на берег, все щупали руками, прыгали на месте, как дети, от радости кричали: ура-а! После окончания перевозки продовольствия стали прибывать баржи с лошадьми и скотом. Распределяли их так: на пять семей – одну лошадь, на три семьи – корова, это еще больше обрадовало людей.

С этого дня во всех участках началась такая активная работа, что от темна дотемна не замолкал стук топоров. Но мне пришлось перевозить лошадей и коров. Получили приказ из крайуправления ОГПУ организовать экспедицию и направить ее вверх до верховьев реки Чижапки, это более двухсот километров. Задача экспедиции: разыскать и обозначить участки, поставить столбы для размещения 12 тысяч спецпереселенцев в будущем 1932 году. Со мной также люди, нас семь человек. Через двое суток проехали все ранее заселенные участки на протяжении 120 километров, дальше плыли по неизведанному пути.

На четвертый день плыть на моторке стало трудно, почти невозможно. Настолько река стала узкая, что упавшее поперек дерево захватывало другой берег, приходилось расчищать путь. Кроме того, надо было останавливаться в день по четыре-пять раз, подниматься на берег и высматривать пригодные для расселения места.

Добрались мы до двух стоящих по соседству юрт ханты-мантеев. К нашему счастью, хозяйева оказалась дома. Мужчины только что вернулись с охоты, приволокли тушу медведя. Встретили нас любезно, и нам удалось договориться оставить у них катер с двумя мотористами, которые будут помогать им по хозяйству, а их двое поедут с нами в качестве гребцов на их лодке. В придачу мы дали с полпуда муки и немного крупы, это для них дороже всего. Так мы запаслись медвежатинной и поехали дальше. Километров 50 плыли, уже разыскали и наметили 12 участков на 14 тысяч спецпереселенцев, нам хотелось добраться до самого верховья Чижапки, где намечен на карте населенный пункт из 10 юрт хантов. Там мы узнали много новостей.

В 1921 году по Оби, Васюгану и Чижапке доплыла до этих юрт из Томска торговая база «Интеграл союз». С этой базой прибыл сюда уполномоченный из губсовдепа с поручением создать (избрать) тузсовет и с собой привез секретаря, грамотного и хорошо знающего русский язык, по национальности немца, а также гербовую печать для тузсовета. Избрали председателем одного ханта, хотя он был совершенно неграмотный, но пожилой, более опытный, знающий весь район Чижапки на протяжении более двухсот километров.

Но это была формальность, фактически обязанность председателя и секретаря выполнял секретарь Франц. Он знал каждую юрту, так как один

раз в год обязательно проезжал по всем юртам по Чижапке. Он подробно рассказал о положении и жизни хантов и манси. Подробно рассказал об интересующих нас вопросах по отношению Мерного озера и проживающих вокруг него. Это озеро километров пять длиной и три шириной, богатое рыбой. Вокруг расположены редкие и немногочисленные поселки, в которых обитают разношерстные люди. Живут они вроде автономно, тихо, мирно, никто их не беспокоит, но там скрываются остатки банды Соловьева численностью примерно около ста человек.

Вокруг озера чистые, ровные поляны, пригодные для посева, и хорошие пастбища. Люди занимаются земледелием и скотоводством, самогоноварением, особо развито пчеловодство. Бандиты, проходя через Барабинские болота, иногда делают набеги, но почему-то власти до сих пор их не трогают. Добраться до озера не так-то легко: от реки Чижапки в сторону километров 20 тянется болотистая местность, имеется много «окошек» (незаметные, покрытые зеленым мхом трясины). Мы там отдыхали два дня, собрали собрание из 12 человек, беседовали. Ханты были очень довольны. Когда мы уезжали, многие провожали на берегу, махали нам руками.

Обратный путь был гораздо легче. На обратном пути мы останавливались на каждом участке на 10–15 минут, уточняли правильность подсчетов площадей и заносили на карту намеченные участки. Неподалеку от комендатуры остановились ночевать у шалаша заготовителей стройматериалов. Тут работали двадцать человек спецпереселенцев, они заготавливали лес и пиломатериалы на высоком обрывистом берегу и там же часть леса вручную распиливали на плахи и тес. Эти материалы подтягивали к обрыву берега и с высокого яра спускали в воду. Лес приплывал в устье, где его вылавливали. Заготовка производилась на правом берегу реки Чижапки, а шалаша для ночлега находились на противоположном берегу на чистой поляне, покрытой зеленым бархатом травы.

Вернулись мы в лагерь очень усталые, похулевшие. И до того загорелые, как будто вернулись с берегов Крыма. Задание выполнили с превышением, и немало было интересных приключений и важных новостей. В лагере тоже работа кипела, на крутом высоком берегу Васюгана развернулось строительство: строили больницу на 20 коек, дом

коменданта на четыре квартиры, баню, магазин, клуб и штаб. Строили и на противоположной стороне Васюгана, где когда-то до революции царствовал над хантами Порфишка Исаев (его называли Порфишкой ханты-манси).

Имение мироеда-кулака от вспышки спрятанных боеприпасов (пороха, взрывчатки и пр.) сгорело. Вот на этом месте мы начали строить нашу комендатуру. Строительство шло быстро, здание под штаб и другие постройки были почти готовы. После успешного выполнения задания мне был разрешен отпуск на десять дней для поездки за семьей. На попутном пароходе я выехал в Томск. Приехав в Каргасок, был удивлен тем, что на берегу Оби на земляных работах работало множество народу: на протяжении километра землекопы-переселенцы строили овощехранилище, а руководили строительством административные ссыльные, из них часть были троцкисты. Одним из троцкистов, которого я хорошо знал, был И.И.Антизерский, бывший командующий Закавказским военным округом, близкий друг и соратник Троцкого. Были также сосланные из промпартии и других политических течений, осужденные на различные сроки. В Каргаске создавалась перевалочная база для трех васюганских комендатур, так как по реке Васюган большие пароходы летом при мелководье не проходят, следовательно, в Каргаске такая база необходима. Меня еще удивило другое: тут было навезено столько грузов, промтовары, множество ранних овощей, картофеля – весь берег завален. Как бы ни была трудна переброска, в последние дни в продаже были и продовольственные, и промышленные товары.

В Колпашеве я пересел на пассажирский пароход, плыл в двухместной каюте первого класса. Часами я стоял или сидел на верхней палубе, смотрел и любовался разнообразием природы по обоим берегам Оби, прижатыми к реке селами и деревнями с блестящими куполами церквей.

В Томске я не стал задерживаться, первым попавшимся поездом поехал, спешил к семье, и через сутки был в Боготоле. Жена и дочь жили у ее сестры. К моему приезду все взрослые ушли по ягоды к Чулыму, а дома оказалась только моя трехлетняя дочь Ляля. Дочь сразу меня не узнала и боялась подходить, некоторое время находилась в растерянности, а потом по голосу узнала и прыгнула на шею. Я был в военной форме, вооружен,

худой, а главное, ее пугал мой загар, буквально черный. Жена и другие тоже удивились.

...Забрав семью, поехал на место службы. До Каргаска мы ехали на пассажирском пароходе без особых приключений. Нам нужно было 200 километров плыть вверх по Чижапке на лодке. Лазарев назначил двух гребцов из числа спецпереселенцев. Плыть против течения пришлось разными способами: на веслах, на шестах и в бичевую. На третий день пути остановились мы обежать у Белого яра, там строился поселок спецпереселенцев нашей комендатуры. Уже много стояло недостроенных домов, еще без крыш, с торчащими стропилами. Мы с Петуховым развели костер, гребцы стали ловить стерлядь на уху, девочка моя, Ляля, бегала по берегу, играла с камешками. Из строящегося поселка к нашему костру пришли ребяташки и несколько женщин. Они стали беседовать с моей женой, перебивая друг друга, спрашивали о жизни и о новостях в центре.

Прибыли мы на место благополучно. Разместил семью в избушке, которую мы строили еще весной. Избушка площадью 20 квадратов была жердями разделена на две половины: в первой – караульное помещение и штабной сейф, а во второй – наша квартира до окончания строительства дома коменданта.

В конце августа в Галкинской комендатуре вспыхнул мятеж спецпереселенцев. Мы получили радиограмму и срочно выехали с оперуполномоченным капитаном Сальниковым и двадцатью бойцами для ликвидации мятежа. Враги советской власти и в ссылке не унимались, продолжали борьбу против новой жизни, против построения социализма в нашей стране, втягивая враждебные элементы. К сожалению, такие нашлись, иные пошли из-за обид, допущенных на местах перегибов.

На катере выехали 22 человека. На место назначения прибыли утром первого сентября. В штабе Галкинской комендатуры была организована и действовала тройка по руководству обороной и ликвидацией мятежа. Нас направили на дальний участок, где возник мятеж. Мятежники шли из крайних поселков. Убивали поселковых комендантов и бойцов, вооружались. Большинство были вооружены охотничьими ружьями и пиками, топорами на длинных черенках и железными вилами.

Мы прибыли в поселок, где ждали погромщиков, организовали круговую оборону, расставили пять постов, а сами с капитаном Сальниковым пошли в другой поселок и зашли в недостроенную школу. Здесь отдыхал сторож. Осенние ночи стали длиннее и темнее, мы не успели оглядеться, как вдруг из двери и окон вооруженные люди крикнули: «Руки вверх!» Мы не успели схватиться за пистолеты, как нам скрутили руки и ноги и поволокли на берег. Главарь группы, крепкий мужчина с черной бородой и купеческим картузом, приказал строго наблюдать за рекой и никого не подпускать. В это же время другая группа напала на продовольственный склад, началась стрельба, противнику удалось склад поджечь. А тут решалась наша судьба. Одни говорили: «У чекистов на лбу и щеках нужно вырезать звезду, а в глаза забить гильзы», а другие: «Надо дернуть их на дерево – и дело с концом». Кто-то кричал: «Надо помучить, поиздеваться, а дернуть успеем», а еще один говорил: «Чего с ними чикаться, привязать камень на шею – и в речку».

Опять началась стрельба. Прибежали трое. Добравшись до нас, начали бить, пинать. Мне попало больше, потому что я носил два малиновых кирпича на петлицах и был старшим по званию. Я потерял сознание, а Сальников слышал, как собирались привязать нам на шею камни и бросить в реку. Нас поволокли за ноги в школу, столкнули в подполье, западню завалили чем попало, натаскали хвороста и подожгли здание. Когда в подполье до нас дошел дым, мы стали задыхаться, и я очнулся. В этот момент мы услышали пулеметные очереди. Организованная на год раньше нашей Шерстобитовская комендатура имела станковый пулемет, и этот пулемет должен был вот-вот прибыть на помощь Галкинской комендатуре. Его ждала с нетерпением тройка по обороне, а погромщики знали об этом и караулили, чтобы перехватить. Когда они услышали стук мотора и забежали, чтобы окружить катер, несколько лодок стали пересекать Чижапку. Сторож школы спецпереселенец И. М. Малахов, когда нас бросили в подполье, тайком побежал в комендатуру. Но услышал на реке стук мотора и кинулся навстречу катеру. Стал махать, чтобы он подплыл к берегу. Малахов сообщил сведения, экипаж катера из 20 стрелков поставил пулемет на нос катера и приготовился к бою. Уже светало. Стрелки заметили несколько лодок, пересекающих Чижапку. Из катера дали

несколько коротких очередей, и лодки перевернулись. На берегу увидели горящую школу, дали несколько очередей. Пять мятежников были ранены, остальные разбежались, стрелки побежали к горящему зданию. Они вытащили нас из пламени и понесли на катер. Десять мятежников утонули, два были убиты и три ранены. Кроме того, в лесу нашли двух наших часовых, привязанных к деревьям, с кляпами во рту. В центральном участке комендатуры нас положили в больницу и оказали первую помощь. У меня были сломаны ребра и выбиты два зуба. У Сальникова – вывихнута левая рука и шишки на голове.

Через два дня прибыл отряд милиции из Томска, который окончательно ликвидировал мятеж. В результате сорок человек были взяты живыми, семь главарей увезли в Томск. При допросах выяснилось, что организаторами являлись: подполковник из соловьевской банды, два капитана и один священник из спецпереселенцев. Они сколотили вокруг себя сторонников и все лето вели подготовку, отбирали в лесу у охотников-хантов оружие, ножи, тайно ковали топоры, пики, со складов воровали железные вилы. Собралось их человек сто. Они собирались обезоружить поселковых комендантов и бойцов. Если те окажут сопротивление, то убивать, уничтожать склады с продовольствием и вербовать сторонников на борьбу с чекистами. Дальше они предполагали двигаться от комендатуры к комендатуре, чтобы усилить вооружение и увеличить численность мятежников, добраться до районного села Каргасок...

Я уже около двух месяцев не был на своем участке. Строительство шло усиленно, уже построены были пристани, бани, медпункты и школы, для питания рабочих – примитивные летние кухни. Мы готовились к встрече 14-й годовщины Великой Октябрьской революции. Но нашлись и в нашей комендатуре люди с туманными мозгами и грязными мыслями. Надеюсь, что руководители комендатуры будут заняты празднованием и в период распутицы движение прекратится, они считали это удобным моментом, чтобы поднять мятеж, разгромить несколько поселков, вооружиться и уйти в район Мерного озера к соловьевским бандам. Информацию о подготовке к такой операции мы получили из двух участков в последних числах октября от наших негласных агентов из числа спецпереселенцев.

Нужно было срочно ликвидировать этот опасный очаг. Обсудив вопрос на закрытом собрании партийной ячейки с Сальниковым и двумя сержантами – коммунистами Чуркиным и Петуховым, вооружившись всем необходимым, мы выехали на моторном катере. Путь был очень трудным. Начался ноябрь, пошел снег, морозы доходили до 15 градусов. Преодолеть более ста километров становилось чем дальше, тем труднее. Шла шуга, приходилось шестом отталкивать идущие навстречу льдины, брести по колено в ледяной воде, стаскивать застрявший на мели катер.

Добрались мы до места в ночь на пятое ноября. Катер оставили, не доезжая до поселка километра два, а сами пошли по берегу пешком. Точные сведения об организаторах и месте хранения оружия облегчили внезапность. Удалось задержать одиннадцать человек и обнаружить тайник, где хранились четыре охотничьих двустволки, 100 патронов, семь штук самоковочных пик, десять топоров на длинных топорницах и восемь кинжалов. После тщательных допросов семерых задержанных освободили, четырех главарей-организаторов, которые приобретали оружие, а одну двустволку добыли, убив охотника-ханта, решили взять в штаб комендатуры. Нас беспокоил обратный путь. Реку с каждым днем все сильней сковывал лед.

В обратный путь выехали в полдень седьмого ноября. Нам помогли топоры с длинными топорницами. Ими разрубали лед и медленно продвигались. Преступники, связанные, лежали в железной каморке. На второй день пути мы вынуждены были с сержантом Петуховым спуститься на лед, иначе не могли стронуть с места катер. Лед прогибался, как резина, но держал нас. Мы разрубали его, и вдруг площадка лопнула, и мы оказались по грудь в воде, стали карабкаться. Сальников и моторист бросили нам веревку. Я схватился за нее, и меня стали подтягивать. В это время огромная льдина ударила в грудь.

Нас вытащили и завернули в тулупы, положили в моторном отделении, где было теплей. Петухову порезало льдом шею и руку, из ран шла кровь. Утром мороз усилился, двигаться дальше на катере не было возможности. Решили идти пешком, катер оставить в поселке номер 18 в сорока километрах от штаба. В поселке мы взяли двух спецпереселенцев с топорами, чтобы расчищать путь в лесу. Через два дня мы прибыли в штаб комендатуры.

Эти операции для меня не прошли бесследно. Побои, купания в ледяной воде, удар льдины подействовали на сердце, я заболел двухсторонним воспалением легких. Лечение шло туго, надежды на быстрое выздоровление не было. Тогда врачи пришли к заключению, что мне ни в коем случае нельзя оставаться здесь до весны, до навигации. Они дали радиограмму в крайуправление ОГПУ с просьбой послать замену и разрешить мне немедленный выезд в Томск для усиленного лечения.

...Чем же, кроме строительства, занимались переселенцы? Существовали неуставные артели при комендатуре. Первая – по рыболовству в устье Васюгана из 120 человек, снабженных лодками и ручными снастями. Опытные рыбаки добывали лучшие сорта рыбы: осетрину, стерлядь, тайменя, чира и других. Свежая рыба доставлялась в Каргасок, где членами этой же артели производилась засолка тушек и икры и отправлялась в Томск. Кроме того, в каждую субботу в комендатуру прибывал баркас с рыбой и икрой для продажи в магазине. Одно-двух осетров (по 20–25 килограммов каждый) живыми прицепляли цепями к баркасу и приволакивали для комсостава. Другая артель занималась заготовкой бочек под рыбу и икру, изготовлением телег, саней, колес, дуг и оглоблей. Третья занималась заготовкой ягод, грибов и кедровых орехов. Четвертая охотилась на зверей капканами и петлями. Такие же артели были организованы и в поселковых комендатурах.

...Процесс ликвидации кулачества как класса проходил не так-то гладко, были допущены перегибы, ошибки и, отчасти, умышленные. Разумеется, кулачество, обозленное, не сдавалось без боя. Они пошли на террор, им помогали и даже руководили недобитые контрреволюционеры всех мастей. Плюс к этому допущенные перегибы местного руководства. К тому же каждому сельскому руководителю давался сверху план: процент коллективизации, процент лишения права голоса и ссылки к определенному сроку. Выполняя директивы, сельским активом и уполномоченными райкома из-за недостатка действительных кулаков были задеты середняки и даже частично бедняки. Например, из села Шулдат были сосланы: Салаватов Исмаил, активист колхоза, несколько раз избирался председателем сельисполкома, работал честно, имел двух коней, корову и несколько голов мелкого ско-

та. Не имея своих детей, он воспитывал семилетнего беспризорного мальчика, но формально не усыновил, за это, как эксплуататор, был сослан. Второй пример: Зайнулин Диан, маломощный середняк, за то, что имел большой пятистенный дом, был сослан. При допросах задержанных мятежников выяснилось: два человека были маломощными середняками, из-за недостатка в селе действительных кулаков были сосланы как кулаки, хотя все это в селе согласовывалось и утверждалось на общем собрании. Они, явно обозленные на несправедливость, попали под влияние организаторов мятежа.

...В конце декабря мы получили радиограмму от крайуправления ОГПУ, где мне разрешался выезд в Томск для продолжения лечения, и было сообщено, что 18 января 1933 года прилетит первый самолет в Каргасок, на нем я с семьей должен вылететь в город, и на этом же самолете прибудет мне смена, капитан Попов с женой Екатериной. В начале января я стал готовиться к выезду. До Каргаска 200 километров нужно ехать на лошадях, а это середина зимы, Север. В мастерской заказал я просторную, обитую кошмой кошевку, чтобы поместиться втроем. Купил две черных собачьих дохи, в пимокатную заказал валенки с длинными голенищами. Выделили мне трех добрых лошадей, поставили их на усиленный корм. Накупили более чем достаточно различных продуктов, особенно хорошей рыбы.

12 января на двух подводах (одна – кошевка для нас с женой и дочкой, а вторая в гусевую – сани с продуктами и вещами) мы выехали в путь...

В Томске у меня не было ни родственников, ни знакомых, но были хорошие знакомые у нашего попутчика, у которых мы и остановились. Мы пробыли у добрых людей шесть дней и, благодаря дружеской заботе нашей хозяйки, получили в центре города хорошую комнату. Я обеспечил всем необходимым семью, а сам устроился на стационарное лечение в военный госпиталь...

Исхак Нурмухаметов

Литературная обработка М. Егорова

Опубликовано: альманах ЕНИСЕЙ, № 3 за 1989 г.

(Печатается в сокращении)

В ОТДЕЛЬНО ВЗЯТОМ РАЙОНЕ

Коллективизация, начавшаяся на стыке 20-х и 30-х годов прошлого века, преследовала благую цель: быстрее привести консервативную деревню к светлому будущему, поднять ее благосостояние до небывалых высот. И все это в кратчайший исторический срок, следуя лишь заданной схеме и игнорируя конкретные обстоятельства. Расслоив крестьянство по экономическим признакам и натравливая соседа на соседа, узурпировавшая власть кремлевская верхушка быстро довела дело до абсурда.

Однако долгие годы тема раскулачивания преподносилась официальной пропагандой, как дело безальтернативное, свершенное во имя и для блага колхозного крестьянства. И прежние исследователи отечественной истории вновь и вновь повторяли заученные истины, подкрепляя их трагическими потерями лишь одной стороны. До хрестоматийного глянца были доведены подобные факты и в истории Большереченского района. Три из них считаю нужным для наглядности повторить.

Однажды вечером в Ингалах на собрании сельского актива обсуждался вопрос о раскулачивании односельчан. В разгар прений в окно залетел кирпич, пущенный рукой хулигана. Виновника, молодого парня, задержали и поддали ему так, что мало не показалось, а самому факту придали политическую окраску и довели дело до суда.

Еще один неординарный случай произошел в селе Пустынном. Здесь коммунисты вместе с комсомольцами поздней осенью молотили зерно для сдачи государству – готовили красный обоз. Уже ночью решили сделать перерыв и ушли с тока, не оставив сторожа. А когда утром вернулись на работу, молотилки на месте не оказалось. Пришлось искать другую. И потому красный обоз отправили с запозданием. Похищенную молотилку впоследствии нашли в лесу, закопанную в землю. Тут, как говорится, и вопроса не было – прежний хозяин молотилки постарался, больше некому.

В Сеткуловке же произошла настоящая трагедия: наемный убийца подкараулил и застрелил председателя колхоза Андрея Лаврентьевича Захарчука. Злодеянию этому, конечно, нет оправда-

ния. Однако подобные случаи были все-таки единичными, кулаков же, а по большому счету наиболее инициативных и самостоятельных крестьян готовили на заклатие тысячами. Уничтожение кулачества как класса было провозглашено государственной доктриной, спровоцировавшей совершенно ненужные потрясения и жертвы.

В директиве, спущенной в нижестоящие органы, все было расписано от и до. Хозяйство считалось кулацким, если в нем использовался наемный труд, а так же если в хозяйстве имелись мельница либо маслобойка, крупорушка, просорушка, шерсточесалка, шерстобитка, терочное заведение, картофельная, плодовая (овощная) сушилка или другие предприятия с применением механического двигателя. К нему приравнивалось использование силы ветра, воды или лошадей, приводящих привод в движение. И уж не дай бог, если мужик построил дом больше пятистенка, держал лишнюю лошадь или корову – приговор подписал себе сам.

Иными словами, под раскулачивание при желании можно было подвести почти каждого мало-мальски состоятельного мужика. Именно так в Могильно-Старожильске поступили с ямщиком Федором Павловичем Копейкиным, который в свое время подвез странствующего писателя Чехова от Могильно-Старожильска до иртышского перевоза в створе села Пустынного. Не было у Федора Павловича никакого предприятия с механическим двигателем, а имелись лишь лошади на зависть всему селу, что и стало поводом для изгнания этого вечного труженика из родного гнезда. Лошади раскулаченного ямщика были сведены на колхозный двор, а дом распилен на две половины и использован на строительстве колхозного амбара.

Вместе с Копейкиным загремели в гиблые места еще трое его односельчан: Михаил Беленок, Василий Копылов и Павел Копейкин. Как поступили с домом чеховского ямщика, уже сказано, в доме же Беленка поселили многодетную семью из бедняков, дом Копылова заняли под колхозный клуб, а дом Павла Копейкина – под детский сад. Кроме этих четверых в Могильно-Посельском сельсовете были раскулачены еще восемь крестьян: О.М. Карелин, Я.И. Никифоров, И.П. Никифоров, А.М. Балов, И.В. Коровин, А.К. Прасолов, В.А. Иванов и А.А. Артемьев.

Одновременно было заведено дело на свя-

щенника могильно-посельского прихода Виктора Герасимова. С подачи местной партиячейки ему приписали антиколхозную агитацию и арестовали в феврале 1931 года. Нашлись «свидетели», всячески порочащие настоятеля церкви, но основная масса крестьян возмутилась самоуправством местных властей и обратилась с ходатайством об освобождении Герасимова из-под стражи. Ходатайство, одобренное на сельском сходе, в районное ОГПУ повез церковный староста Константин Балов. Но эффект от этой поездки получился неожиданный. Под нажимом следователя Балов из защитника превратился в свидетеля обвинения, и участь арестованного священника была решена.

В апреле того же года Особая тройка ПП ОГПУ Запсибкрая приговорила Герасимова к расстрелу. В обвинительном заключении было сказано: «В с. Могильно-Посельском Большереченского района в момент ответственных кампаний х/заготовок, мобилизации средств и т.п. не встречали успех в их проведении. Х/заготовки упорно не выполнялись. Наряду с этим настроение масс враждебного характера по отношению к Сов. власти неизменно возрастало с каждым днем. Вдохновителем и застрельщиком распространения ложных провокационных слухов: о падении Сов. власти, войне и т.д. – являлась авторитетная личность в с. М-Посельском – поп Герасимов Виктор Игнатьевич...». Столь надуманной и недоказанной вины оказалось вполне достаточно, чтобы поставить священнослужителя к стенке.

Волна раскулачивания захлестнула, разумеется, не только Могильно-Посельский сельсовет. В фондах Государственного архива Омской области сохранился поименный список раскулаченных по решению президиума Большереченского райисполкома, датированный 23 июня 1931 года. Из Такмыкского сельсовета отправились в места отдаленные Иван и Алексей Мелехины, Николай Ложников, Василий Копылов, Степан Литвишко, Тимофей Бражников, из Кирсановского – Дмитрий Чечешкин, Татьяна Мугалева, Ульяна Коробейникова, из Осихинского – Иван Кузнецов, Борис Полынцев, Михаил Петров, Федор Пермяков, из Гуцинского – Архип Качесов, Андрей Уфимовский, Василий Лазарев, из Ботвинского – братья Антон, Лаврентий и Владимир Янушевские, из Большереченского – Никита Казачинин, из Уленкульского – Шагия Шарафутдинов, Мухаммед

Фахрутдинов и т.д. Список длинный, состоит из десятков фамилий, к тому же не единственный. В списках кулацких хозяйств, составленных в 1929–1933 годах, счет идет уже на сотни. А точное число раскулаченных в целом по району, видимо, никто и никогда не назовет.

Немногие оставшиеся в живых очевидцы этой вселенской трагедии с содроганием вспоминали пройденные ими круги переселенческого ада, именуемого «высылкой за болота». Когда высылка приходилась на зиму, обоз раскулаченных, скомплектованный в Большеречье, присоединялся к бесконечной веренице подвод из других районов области и следовал через Тару и Васисс в гиблые места Васюганья. Дорогой многие замерзали, а выдержавших долгий санный путь ждало жуткое существование в условиях девственной тайги и жестоких морозов.

Летом несчастных грузили на баржи, отправляли по Иртышу и Оби в Нарымский край. Плавание длилось до двух месяцев. Умерших от скученности, недоедания и болезней десятками хоронили в братских могилах, вырытых на речном берегу, и плыли дальше, навстречу новым смертям и щемящей душу неизвестности. Без вины виноватые, люди эти впадали в оцепенение, и лишь самые большие оптимисты еще верили в какую-то справедливость. Еще верили и писали жалобы в расчете: авось найдется добрый человек и скажет слово в защиту.

Поток этих жалоб был так велик, что в краевом центре Новосибирске для рассмотрения их создали специальную комиссию, аналогичная комиссия функционировала и при Большереченском райисполкоме. В фонде 1554 областного Государственного архива Омской области то и дело натыкаешься на ее «творческое» наследие и поневоле приходишь к мысли, что у тогдашних властей, похоже, не было никаких других дел, кроме как лишать, карать, выселять, разбирать или волокитить жалобы и исправлять с трудом признаваемые ошибки. Шла война с собственным народом, и экономические и нравственные потери несли не только раскулаченные крестьяне, но и вся страна, еле ожившая после Гражданской войны и вновь ввергнутая в пучину испытаний.

Редко, но случалось, что «лишенцы» добивались пересмотра дела и даже выходили «победителями». Вот отношение начальника Тарского РАО председателю Большереченского райиспол-

кома, датированное мартом 1930 года: «Из сведений видно, что г-н Чернов Кузьма Терентьевич, происходивший из г-н села Карасукского вашего района, ошибочно отнесенный вами ко 2-й категории и подлежащий выселению, отбывает наказание, а потому его семья – жена Евдокия Егоровна с двумя малолетними детьми возвращается обратно Тарским контрольно-пропускным пунктом для водворения на место жительства. Пересмотрите вопрос об отнесении к 3-й категории, так как на основании изданных о выселении директив они под 2-ю категорию не попадают».

Тут надо заметить, что раскулачивание велось по трем категориям в зависимости от уровня зажиточности. Первая и вторая категории предусматривали выселение, а в отношении третьей допускалось перевоспитание трудом на месте. Однако, как видно из случая с семьей Черновых, инструктивные указания вовсе не исключали произвола со стороны тех, чье слово при раскулачивании было решающим. Упиваясь вседозволенностью, вчерашние изгои общества толковали параграфы инструкций, исходя из корыстных интересов и личных амбиций. Об этом, в частности, наглядно свидетельствуют проценты подлежащих раскулачиванию крестьянских хозяйств по сельским советам Большереченского района. Например, в Кошкульском сельсовете к первой и второй категориям кулаков отнесли 0,7 процента хозяйств, Гущинском – 0,8, Большемуурлинском – уже 2,8, Уленкульском – 3,1, Черноозерском – 10, Ингалинском – 11,1, Ботвинском – 11,6, Большереченском – и вовсе рекордное число – 13,2 процента. Если к этому прибавить еще кулаков, отнесенных к третьей категории, то процент подлежащих раскулачиванию почти повсеместно зашкаливал за десять, что было явной натяжкой. С этим позднее согласились и официальные органы вплоть до краевого уровня. Но дело было сделано.

В щекотливой ситуации оказывались организаторы репрессий против крестьянства, когда приходилось раскулачивать семьи красноармейцев. Сын стоял на страже Отечества, а родителей под стражей везли «за болото». В борьбу за справедливость в подобных случаях включались командиры и, бывало, чего-то добивались. Приведу для примера ответ командиру 405-го полка, подписанный заведующим Большереченским райфо Хитровым: «Настоящим Большереченское райфо на ваши отношения за № 13/2704 от 27/5 1930 года

и 13/3107 от 29/6 сообщает, что семья красноармейца Зырянова Александра (Бугалинский с/с) и Русинова Николая (Ингалинский с/с) в праве решающего голоса восстановлены и имущество возвращено».

Случалось, что в раскулаченные попадали прежние активисты. Дмитрий Иванович Шумилин в свое время был организатором первой в районе коммуны «Красная Сибирь», а собрание бедноты деревни Ростовки определило его в кандидаты на высылку. Шумилин, конечно, возмутился и пошел по инстанциям. В итоге президиум Большерецкого райисполкома «принял во внимание, что г-н д. Ростовка Шумилин Дмитрий Иванович хотя и держал батраков в своем хозяйстве, но постоянно служил на советской работе и доказал свою лояльность перед Советской страной» и постановление Картовского сельсовета о лишении его избирательных прав отменил. Как видим, при желании смягчающие обстоятельства находились, но путь к ним был тернист.

Принявшая размеры эпидемии охота на кулаков разлагающе действовала не только на взрослых, уже повидавших жизнь, но и на молодежь, только вступающую в нее. В том же архивном фонде имеется протокол закрытого комсомольского собрания в деревне Боровянке, датированный 20 июля 1933 года. А вопрос на нем стоял так: «О выселении кулачества и их злоупотреблениях». Посовещавшись и подебатировав, юные «правдолюбцы» постановили выселить из деревни семерых односельчан – ни больше, ни меньше. Из малограмотного протокола невозможно понять, за что и почему. Похоже, из личных антипатий, но была, наверное, и другая корысть – имущественная. Можно было сходу поиметь то, о чем мечталось, но никак не давалось в руки.

Кто-то из молодых да ранних пыжился от важности и принимал несправедные решения, а кому-то из их сверстников приходилось потом жить с клеймом сына или дочери кулака-лишенца, на время или навсегда вычеркнутого из сель-

ской общины. Среди архивных документов сохранилось письмо-заявление Натальи Веревкиной, написанное в 1934 году и адресованное Картовскому сельсовету. Наталья пишет, что в 1931 году она, несовершеннолетняя, вместе с родителями была выслана в Нарымский край. Не вынеся тягот ссылки, мать умерла в том же 1931 году, отец – годом позже. После этого несчастную сироту как ссещпереселенку перевели в город Кузнецк, где она и работала подсобницей в столовой. Так вот, заявительница не просила у односельчан ни вернуть изъятое при раскулачивании имущество, ни помочь возвратиться в родную деревню, а снять с нее клеймо изгоя общества и вернуть право голоса, которого она, как несовершеннолетняя, лишена незаконно. Просьба мизерная и вполне разрешимая, только вот не пошли сельсоветские активисты юной заявительнице навстречу и вынесли отрицательный вердикт.

У Хасана Кутусова из татарской деревни Яланкуль судьба уберегла от раскулачивания отца, но деда не пощадила. И трагические события тех лет навсегда врезались в память внука. «Перед глазами до сих пор стоят пожилые крестьяне, – вспоминал он десятилетия спустя. – На дворе мороз трескучий, а 80–85-летних, уважаемых в деревне старцев усаживали в сани и, укутав кое-как дерюжками, вместе с детьми отправляли «за болото» на верную смерть». И никак не мог взять в толк подросток, чем они провинились перед односельчанами: всю жизнь работали от зари до зари, в хозяйстве имели только самое необходимое, не более того. Ну, какие они кулаки?

Такой вопрос задавали тысячи людей того и последующих поколений, но он вызывал лишь раздражение у тех, кому адресовывался. Посеянные коварной рукой семена еще долго не давали пробиться правде о тех жестоких временах. Реабилитация раскулаченных задним числом пришла уже на наши дни.

Александр Долгушин

ПАЛИ ЗА РУССКУЮ ЧЕСТЬ...

Нет, это не моряки легендарного «Варяга». Это крестьяне Муромцевского района, восставшие в марте 1930 года против насильственной коллективизации, раскулачивания и ссылки «за болота». Барабинский окружком (Муромцевский район в то время входил в состав Барабинского округа) после разгрома восстания направил телеграмму уполномоченному НКВД по Западно-Сибирскому краю: «Новосибирск ПП ОГПУ Заковскому. Прямому проводу. Обеспечить секретность...». И секретность была обеспечена. В омском архиве УФСБ хранятся 37 томов с материалами о восстании. В течение шестидесяти лет это грандиозное дело хранилось в секрете.

В обвинительном заключении на участниках восстания изложена история крестьянского выступления. Кроме предварительных тайных собраний, последующее представлено с достаточной достоверностью. После решения инициативной группы в с. Тармакла 28 февраля, на следующее утро 1 марта «собравшаяся толпа в 35–40 человек во главе Кондакова Ивана и Петренко Сергея прибыла в Кондратьевское, где при активной поддержке местной кулацкой группировки... освободили кулаков (собранных для отправки в ссылку. – Авт.) и после неудавшейся попытки разоружения и ареста нач. Муромцевского РАО и уполномоченного РИКа двинулись в с. Тармаклинское, где их сосредоточилось до 150 человек». Отсюда начались более активные действия по вовлечению в восстание крестьян других деревень. Потом в официальном сообщении будет сказано: «Бандитским движением было охвачено 28 пунктов с общим количеством населения 20 500 человек, из коих принимали участие в восстании до 1 500 человек». В деле названы селения, крестьяне которых участвовали в восстании: Николаевка, 1-я и 2-я Вятка, Поречье, Алексеевка, Кокшенево, Игоревка, Ключевая, Бергамак, Тармакла, Кондратьево, Ляпуновка, Плотбище, Рязаны... Всего около тридцати населенных пунктов.

Уже в первый момент восстания предпринята попытка наступления на районный центр с. Муромцево. Бывший милиционер Петренко создал небольшой отряд и двинулся к райцентру, полагая, что по пути следования к нему присоединятся крестьяне других селений. Отряд дошел до Петропавловки и прекратил продвижение. Подкрепление он не получил.

Но и эта демонстрация вызвала панику районного руководства. В телеграмме из Муромцево в окружком говорилось: «Противник в количестве до 1000 человек, вооруженный винтовками, дробовыми ружьями, с флагами, знаменами наступает на районный центр». Началась эвакуация семей районных руководителей.

Отложив наступление на райцентр, восставшие вынашивали замысел собраться с силами и начать движение по северным районам. Активный участник восстания Поликарп Синаевский вроде бы показал в своих «признаниях»: «Решили мы так: одним нам ничего не сделать, свергнуть власть не сможем. Хотели частями идти на Муромцево (из Рязанов. – Авт.) и соединиться с тармаклинцами, а часть через Поречье на Евагино в Большеречье, пойти туда поднять деревни и тогда по всей России не будет советской власти. Я сформировал шесть полных взводов и 7-й неполный, больше не успел». В Рязанах создан штаб восстания. В село прибывали крестьяне соседних селений. В документе даже отмечается, что здесь сосредоточилось до 500 человек. Это можно считать явным преувеличением.

Восставшие вооружались охотничьими ружьями: дробовиками, берданками, переломками. Было несколько винтовок. Их изъяли у лесничих. Вряде селений были распущены сельсоветы. Крестьяне избрали старост. В итоговом документе о восстании будет отмечено, что восставшие избili «свыше 70 человек представителей советской власти и партии, а также совактива и колхозников». Ущерб от крестьянского «бандитизма» власти исчисляли в 4,2 тыс. рублей. При таком масштабе восстания это никак нельзя назвать ни бандитизмом, ни грабежами. Крестьяне действительно забирали ружья, охотничий провиант, уничтожали списки на раскулачивание и высылку.

Восстание в Муромцевском районе не было ни бандитским, ни кулацким, как его именовали в официальных документах того времени и через несколько десятилетий. В «Заключении» омских «органов» по делу о муромцевском восстании, составленном в 1958 году, отмечается: «Выступление восставших проходило под лозунгами: «За освобождение кулаков от высылки», «Долой колхозы», «Долой деревенский актив», «Долой коммунистов из Советов». Вместо разогнанных советов повстанцы устанавливали местных старост». А затем следует подтверждение бандитского ха-

рактера крестьянского восстания: «... восставшими бандитами убито 6 человек, в том числе член окрисполкома Пугач, избито свыше 70 человек партийно-советского актива и колхозников». Бандиты?!..

Крестьянское восстание в Муромцевском районе отразило общекрестьянский протест против насилия и разорения деревни. В восстании участвовали крестьяне всех социальных групп деревни. Это подтверждают официальные данные о составе арестованных. В телеграмме по этому поводу отмечалось: «Муромцевскому делу арестовано тысяча десять человек, из них: бедняков – 128 человек, середняков – 395 человек, батраков – три, прочих – 42». Среди арестованных была значительная группа женщин, большинство из которых освободили. Были освобождены крестьянки Анна Окунева, Антонина Пирогова, Пелагея Панова, Вера Никитина, Елена Смирнова, Александра Камнева и другие.

В том же документе назван социальный состав привлеченных к суду. «Привлечено 442 человека, из них батраков 8, бедняков 58, середняков 283, кулаков 90, прочих 3».

Против насильственной коллективизации и раскулачивания выступали недавние красноармейцы и партизаны, работники сельсоветов. Головушкин Семен Дмитриевич, 1902 г. р., уроженец д. Алексеевки этого же Муромцевского района. Малограмотный бедняк, семья четыре человека. Служил в Красной Армии. Ездил по селам, агитировал за участие в восстании, «распространял слухи о повсеместном восстании против советской власти». Отправлен в концлагерь на пять лет. Братья Григорий и Андрей Константиновичи Халилевы, уроженцы той же Алексеевки, середняки. Андрей служил в Красной Армии рядовым. Осужден на десять лет, Григорий – на пять. Суровый приговор Андрею Халилеву можно объяснить тем, что он в свое время служил в Красной Армии. Во время восстания он был... председателем сельского совета, «использовал свои полномочия в целях организации восстания против советской власти, активно участвовал в арестах советского актива и членов рабочей бригады, назначал подвозчиков для бандитов». Бывший красноармеец, избранный односельчанами председателем сельсовета, не мог остаться в стороне от общего протеста своих избирателей. Пошел вместе с ними. И вместе с ними пойдет в концлагерь. В деревне Вятская-1

восстание также возглавил председатель сельсовета.

Непреев Дмитрий Петрович, 1909 г. р., крестьянин-бедняк, уроженец Смоленской губернии. Был командиром взвода. Осужден на три года заключения в концлагере. Примечательна и такая запись обвинения бедняка из Поречья Ивана Шестакова: «Пользуясь авторитетом среди батраков и бедноты, агитировал за восстание, впоследствии участвовал в банде с оружием в руках, ездил по деревням поднимать восстание».

Коротков Афанасий Архипович, 1898 г. р., малограмотный середняк. Служил в Красной Армии, «бывший красный партизан», участвовал в бою против карателей, наступавших на восставших. Его односельчанин Васильев Павел Алексеевич, 1901 г. р., также служил в Красной Армии. Теперь активно агитировал за восстание, рассылал группы восставших собирать оружие, участвовал в боях с наступавшими карателями. Приговорен к расстрелу. Но, по-видимому, Особая тройка нашла «смягчающие обстоятельства» и бывшему красноармейцу заменили расстрел на десять лет концлагеря. Такие же решения были вынесены относительно бывших красноармейцев Бурцева Семена Нестеровича, 1898 г. р., и Седлецкого Василия Семеновича, 1896 г. р.

Батрак Хмельницкий Николай Михайлович, 1907 г. р., из с. Поречье выезжал в д. Игоревку для агитации за восстание, «заявляя, что в Омском и Барабинском округах восстание, из-за болот пришел на поддержку им отряд в числе 500 человек, имеем пулеметы».

Слухи о восстании в соседних районах распространяли и другие крестьянские агитаторы. Леонкина Федора Николаевича обвиняли в том, что был не только главарем в деревне Бекмес, «формировал отряды, посылал в другие деревни с целью поднятия восстания», но и участвовал в собраниях с целью агитации за восстание. Крестьянин П. И. Анисимов в той же деревне собрал в конторе колхоза жителей «и сразу же закричал: «Мужики, собирайтесь на защиту новой власти, так как советов больше нет. Омск уже пал, Барабинск, Чаны и вся железная дорога за нами».

Масляков Иван Петрович, 1875 г. р., из д. Ляпуновки при агитации за восстание говорил: «... в городах Таре, Барабинске и во всей округе крестьяне восстали». Расстрелян. Масляков Михаил Иванович, 1903 г. р., проживавший в д. Вят-

ка-1 приговорен к расстрелу: «Инициатор восстания других деревень, один из главных бандитских руководителей, разъезжавших по деревням с целью изъятия оружия».

Вооруженные охотничьими ружьями, восставшие крестьяне не могли оказать существенного сопротивления отряду милиции и добровольцев, посланных на подавление бунта. Это потом, после подавления восстания, будет доложено: у восставших крестьян отобрали дробовиков – 54, бердан – 78, двустволок – 15, переломок – 5, винтовок мелкокалиберных – 1, винтовок трехлинейных – 5.

В донесениях с места событий названы вооруженные стычки с восставшими. «3 марта при небольшой перестрелке с нашими отрядами в с. Кондратьевском бандиты, потеряв 7 человек убитыми, самоликвидировались, частью побросав оружие, и разошлись по домам, а некоторые скрылись в лесу». Убиты Василий Евсеев, Василий Федосеев, Андрей Кузнецов, Григорий Бутузов, Сергей Подтетеркин, Василий Перенечин, Василий Федотов. После боя под Вяткой в донесении сообщалось: «При сопротивлении разведкой убиты 5 бандитов и захвачен убитым один из главарей банды Соломатин Илларион».

Самые значительные потери восставшие понесли в бою под Рязанами. Правда, из донесений не вполне понятно количество убитых. В сообщениях говорилось: «В результате боя под Рязанском... потери банды: 7 убиты, 1 тяжело ранен. Кроме того отрядом захвачено в районе Рязанское 158 бандитов». Вслед за этим другие сведения: «После занятия Рязанского 9 марта убито при сопротивлении 18 бандитов, ранено 3 и захвачено в плен 67 бандитов». Теперь уже представляется, что после захвата села каратели расправлялись с крестьянами за «сопротивление».

В итоговом донесении сообщалось: «На 9 марта выступление ликвидировано, остались одиночки, розыск и поимка которых продолжается. Во время ликвидации захвачено свыше 700 бандитов ... всего убито 31, тяжело ранено 4 бандита». Число раненых совершенно условно. Известно, что при вооруженных столкновениях число раненых значительно превышает число убитых.

К суду привлечено 442 человека. В других случаях названа цифра – 441. Расправу над муромцевскими крестьянами довершит Особая тройка.

Вениамин Самосудов

Документы, свидетельства, факты

Докладные записки, обзоры и отчеты Окружкома ВКП (б)

Стр. 75

Уполномоченный Тюкалинского РИКа Инкин в с. Островном проводил коллективизацию так: «Кто не идет в колхоз, тот идет против советской власти. Мы не будем считаться, что он бедняк или середняк, а кто не пойдет в колхоз, того мы окулачим, сошлем за пределы округа, загоним в Соловки, а то и расстреляем». Другой уполномоченный Кузмин свой доклад на собрании начал с того, что он «народу расстрелял больше, чем волос у него на голове».

Уполномоченный Черноусов (тоже в Тюкалинском районе) в дер. Токари сказал: «Разъяснять много и говорить нечего – коллективизируйтесь и все». Уполномоченный Шевченко в д. Долгановке заявил: «12 лет Советской власти, надоело нянчиться».

Случаи отказа от вступления в колхоз и выхода из колхоза:

В пос. Солоновка Павлоградского района из 130 домохозяев убежало 80 домохозяев. Среди них большинство середняков, убежали бедняки и даже комсомольцы.

Бедняки дер. Калачевки Саргатского района выходят из колхоза потому, что в колхоз пробрались лишенные права голоса.

В ряде сельсоветов Седельниковского района, особенно среди кержаков, есть настроение против коллективизации, главным образом, против обобществления скота.

(ГИАОО. Ф. П-7, Оп. 5, Д. 44)

АБАИМОВ Кузьма Степанович, 1873 г. р. Житель с. Баженово Баженовского с/с Тарского р-на Омского окр. Западно-Сибирского края. Состав семьи: жена Евдокия, 1873 г. р., внучка, 11 л. Выслан. (ГАОО. Ф. 1544. Оп. 2. Д. 17, 19)

АБАКУМОВ Григорий Иванович, 1869 г. р. Житель Верхнеильинского с/с Черлакского р-на Омского окр. Западно-Сибирского края. Состав семьи: жена Домна, 55 л., дочь Анастасия, 1909 (1913) г. р., дочь Елена, 1913 (1915) г. р. Выслан в 1931 г. (ГАОО. Ф. 1008. Оп. 2. Д. 3)

АБДРАХМАНОВ Абылгазы. Житель Самурзинского с/с Павлоградского р-на Омского окр. Западно-Сибирского края. Состав семьи: жена Загиа, 1898 г. р. Подлежал выселению вместе с женой в 1931 г. (ГАОО. Ф. 1000. Оп. 2. Д. 22)

АБДРАХМАНОВ Калий (Кали). Житель а/с № 4 Борисовского р-на Омского окр. Западно-Сибирского края. Состав семьи: жена Нагима, ребенок, 1928 г. р., отец Абдрахман, 1861 г. р., мать Копей, 1964 г. р. Подлежал выселению вместе с семьей в 1931 г. (ГАОО. Ф. 474. Оп. 6. Д. 3, 23; Ф. 1004. Оп. 2. Д. 21-а)

АБДУКАРИМОВ Садвокас. Спецпереселенец из Петропавловского окр. Казакской АССР. Проживал в а/с № 2 Борисовского р-на Омского окр. Западно-Сибирского края. Состав семьи: жена Хаблда, сын Voxат, сын Тюмо. Подлежал выселению вместе с семьей. (ГАОО. Ф. 1004. Оп. 2. Д. 15, 21-а)

АБДУЛИН (АБДУЛЛИН) Алим (Амин), 1879 г. р. Житель с. Ташетканы Ташетканинского с/с Тевризского р-на Омского окр. Западно-Сибирского края. Состав семьи: жена, 58 л., дочь, 19 л., дочь, 14 л., пасынок, 6 л. Выслан вместе с семьей. (ГАОО. Ф. 1093. Оп. 1. Д. 6, 9, 68)

АБДУЛЛИН (АБДУЛИН) Сайбатал, 41 г. Житель д. Лугово-Аевское Нагорно-Аевского с/с Тевризского р-на Омского окр. Западно-Сибирского края. Состав семьи: жена Халгамал (Кальчамал), 38 л., отец Алей, 68 л., мать Накия, 65 л., брат Сайгитулла, брат Хутчот. Выслан вместе с семьей в 1930 г. (ГАОО. Ф. 1093. Оп. 1. Д. 12, 48)

АБИКЕЕВ Ахмет. Житель Батпакульского с/с Черлакского р-на Омского окр. Западно-Сибирского края. Выслан. (ГАОО. Ф. 1007. Оп. 2. Д. 3, 22)

АБИН Д. П., 56 л. Житель Новолюбинского с/с Любинского р-на Омского окр. Западно-Сибирского края. Состав семьи: жена Устинья, 57 л., дочь Клавдия, 22 г. Выслан вместе с семьей в 1930 г. (Мат. Любинского РИКа за 1929–1930 гг.)

АБИШЕВ Ильяш, 1892 (1886) г. р. Житель д. Раикты Камышинского с/с Новоомского р-на Омского окр. Западно-Сибирского края. Состав семьи: жена Хайша, 1895 г. р., сын Дохит, 1928 г. р. Выслан вместе с семьей в 1931 г. на спецпоселение в с. Колпашево Нарымского края. (ГАОО. Ф. 231. Оп. 1. Д. 23; Ф. 476. Оп. 3. Д. 5, 31, 49; Ф. 1003. Оп. 2. Д. 3, 23)

АБИШЕВ Канапия (Канапий), 1879 г. р. Житель а/с № 6 Черлакского р-на Омского окр. Западно-Сибирского края. Состав семьи: жена Мария, 1902 г. р. Выслан вместе с женой в 1931 г. на спецпоселение в Нарымский край. (ГАОО. Ф. 1007. Оп. 2. Д. 1, 2, 7, 26, 27)

АБЛАЕВ Иштай, 55 л. Житель а/с № 5 Черлакского р-на Омского окр. Западно-Сибирского края. Состав семьи: жена Макпира, 53 г., сын Ракиш, 26 л., сноха Баруша, 24 г., дети: Капрула, 15 л., Кайрунас, 11 л., Амасол, 1 г., Ракиша, 1 г. Выслан вместе с семьей в 1931 г. на спецпоселение в Нарымский край. (ГАОО. Ф. 1007. Оп. 2. Д. 3, 7, 23)

АБЛАЕВ Шукай, 1891 г. р. Житель а/с № 5 Черлакского р-на Омского окр. Западно-Сибирского края. Состав семьи: жена Батима, 1904 г. р., дочь Кульжан (Гульдиган), 12 л., дочь Нуржан (Нурджиян), 5 л., сын Байрам (Едеге), 1 г. Выслан вместе с семьей в 1931 г. (ГАОО. Ф. 1007. Оп. 2. Д. 1, 7, 24)

АБЛОВ (ОБЛОВ) Дмитрий Яковлевич, 1882 г. р. Житель Большереченского с/с Большереченского р-на Омского окр. Западно-Сибирского края. Состав семьи: жена Федосья, 40 (47) л. Выслан вместе с женой в 1930 г. на спецпоселение в Тарский р-н Западно-Сибирского края. (ГАОО. Ф. 1554. Оп. 3. Д. 5, 7, 8, 34)

АБРАМЕНКО Василий Михайлович, 1897 г. р. Житель д. Богачевка Тихорецкого с/с Павлоградского р-на Западно-Сибирского края. Состав семьи: жена Анна (Ганна), 1901 г. р., сын Василий, 1924 г. р., дочь Вера, 1927 г. р., дочь Зинаида, 1931 г. р. Выслан вместе с семьей в 1931 г. (ГАОО. Ф. 1000. Оп. 2. Д. 10, 21, 22, 43)

АБРАМОВ Алексей Илларионович. Житель с. Иконниково Иконниковского с/с Иконниковского р-на Омского окр. Западно-Сибирского края. Состав семьи: жена, сын Матвей, сноха Ульяна Трофимовна, внук. Выслан вместе с семьей в 1930 г. (ГАОО. Ф. 1409. Оп. 2. Д. 3)

АБРАМОВ Андрей Васильевич, 34 г. Житель Баландинского с/с Черлакского р-на Омского окр. Западно-Сибирского края. Состав семьи: жена Анна, 35 л.,

сын Василий, 9 л., сын Петр, 7 л., сын Федор, 5 л., дочь Любовь, 4 мес., дочь Ольга, 4 мес., отец Василий Кузьмич, 70 л., мать Агафья, 68 л. Выслан на спецпоселение в Тарский р-н Западно-Сибирского края. (ГАОО. Ф. 1008. Оп. 2. Д. 6)

АБРАМОВ Игнатий. Житель Колобовского с/с Муромцевского р-на Барабинского окр. Западно-Сибирского края. Состав семьи: жена, дети. Выслан вместе с семьей в 1931 г. (ГАОО. Ф. 1553. Оп. 3. Д. 2)

АБРАМОВ Моисей Васильевич. Житель Баландинского с/с Черлакского р-на Омского окр. Западно-Сибирского края. Состав семьи: 4 чел. Выслан вместе с семьей в 1930 г. на спецпоселение в Верхне-Васюганский р-н Нарымского края. (ГАОО. Ф. 1007. Оп. 2. Д. 1; Ф. 1120. Оп. 1. Д. 80. Т. 1)

АБРАМОВ Павел Осипович (Иосифович), 1893 г. р. Житель Баландинского с/с Черлакского р-на Омского окр. Западно-Сибирского края. Состав семьи: жена Евдокия Тимофеевна, 34 г., дочь Анна, 14 л., сын Федор, 12 л., дочь Пелагея, 10 л., сын Василий, 8 л., сын Николай, 4 г., дочь Настя, 1 г. Выслан вместе с семьей в 1930 г. на спецпоселение в Верхне-Васюганский р-н Нарымского края. (ГАОО. Ф. 1007. Оп. 2. Д. 1, 17; Ф. 1008. Оп. 2. Д. 1, 7; Ф. 1120. Оп. 1. Д. 80. Т. 1)

АБРАМОВ Петр Осипович (Иосифович), 1909 г. р. Житель Баландинского с/с Черлакского р-на Омского окр. Западно-Сибирского края. Состав семьи: жена Мария Ивановна, 1910 г. р., сын Алексей, 3 г., дочь Анастасия, 1 г., брат Иван, 16 л., сестра Мария, 13 л., брат Моисей, 11 л., бабушка Мария Ивановна, 1865 г. р. Выслан вместе с семьей в 1930 г. в Верхне-Васюганский р-н Нарымского края. (ГАОО. Ф. 1007. Оп. 2. Д. 1; Ф. 1008. Оп. 2. Д. 6, 8; Ф. 1120. Оп. 1. Д. 80. Т. 1)

АБРАМОВ Федор. Житель Исилькульского с/с Исилькульского р-на Омского окр. Западно-Сибирского края. Состав семьи: сын Илья, 1896 г.р., сноха Аксинья (Ксения) Дмитриевна, 1899 г. р., внук Андрей, 10 л., внучка Анастасия, 9 л., внук Виктор, 3 г., внучка Ираида, 3 мес., сын Виталий, 1912 г. р., дочь Елизавета, 15 л., сын Алексей, 12 л., дочь Зоя, 6 л., дочь Надежда, 3 г., мать Варвара, 70 л. Выслан вместе с семьей на спецпоселение в Тарский р-н Западно-Сибирского края. (ГАОО. Ф. 1011. Оп. 2. Д. 4, 24, 25, 53, 60, 73, 86)

АБЫСКАЛОВ Михаил Е. Житель с. Челдак Челдакского с/с Крутинского р-на Омского окр. Западно-Сибирского края. Раскулачен в 1930 г. (ГАОО. Ф. 1543. Оп. 3. Д. 1)

АВВАКИВА (АВВАКИВЭ) Карл Кузьмич, 1883 г. р. Житель Крестинского с/с Калачинского р-на Омского окр. Западно-Сибирского края. Состав семьи: жена Мина, 1895 г. р., дочь Линда, 1912 г. р., дочь Эрма, 13 л., сын Альберт, 8 л. Выслан вместе с семьей в 1930 г. на спецпоселение в пос. Кулай Тарского р-на Западно-Сибирского края. (ГАОО. Ф. 1001. Оп. 3. Д. 16; Ф. 1005. Оп. 2. Д. 39)

АВДЕЕВ Андрей Яковлевич. Житель с. Первотаровка Первотаровского с/с Исилькульского р-на Омского окр. Западно-Сибирского края. Подлежал выселению. (ГАОО. Ф. 1011. Оп. 2. Д. 92, 108)

АВДЕЕВ Дмитрий Васильевич, 1877 г. р. Житель Первотаровского с/с Исилькульского р-на Омского окр. Западно-Сибирского края. Состав семьи: жена Анна, 1885 г. р., сын Василий, 1923 г. р., сын Алексей, 1925 г. р. Выслан вместе с семьей. (ГАОО. Ф. 1011. Оп. 2. Д. 84, 92)

АВДЕЕВ Иван Михайлович, 1886 г. р. Житель Крестинского с/с Калачинского р-на Омского окр. Западно-Сибирского края. Состав семьи: Аксинья Игнатьевна, 1886 г. р. Подлежал выселению в 1931 г. (ГАОО. Ф. 1005. Оп. 2. Д. 41; Ф. 1001. Оп. 3. Д. 17)

АВДЕЕВ Михаил Николаевич, 1905 г. р. Житель Первотаровского с/с Исилькульского р-на Омского окр. Западно-Сибирского края. Состав семьи: жена Пелагея, 1905 г. р., сестра Пелагея, 1914 г. р., брат Яков, 1920 г. р. Выслан вместе с семьей. (ГАОО. Ф. 1011. Оп. 2. Д. 92)

АВДЕЕВ Никита Григорьевич, 1882 г. р. Житель Батпакульского с/с Черлакского р-на Омского окр. Западно-Сибирского края. Состав семьи: жена Пелагея, 1884 г. р., дочь Анна, 1919 г. р., мать Ирина, 1853 г. р. Выслан. Бежал со спецпоселения Никита Григорьевич. (ГАОО. Ф. 1007. Оп. 2. Д. 3, 28)

АВДЕЕВ Тимофей Васильевич, 1888 г. р. Житель с. Первотаровка Первотаровского с/с Исилькульского р-на Омского окр. Западно-Сибирского края. Состав семьи: жена Анна Ивановна, 1894 г. р., дочь Евдокия, 1921 г. р., дочь Раиса, 1926 г. р., дочь Зоя, 1930 г. р. Выслан на принудительные работы. Семья выслана позже. (ГАОО. Ф. 1011. Оп. 2. Д. 92, 108)

АВДЕЕВ Фрол Климович, 1891 г. р. Житель Первотаровского с/с Исилькульского р-на Омского окр. Западно-Сибирского края. Раскулачен в 1931 г. (ГАОО. Ф. 1011. Оп. 2. Д. 92)

АВДЕЕВ Яков Викулович. Житель Исилькульского р-на Омского окр. Западно-Сибирского края. Раскулачен. (ГАОО. Ф. 1011. Оп. 2. Д. 92)

АВДИКОВ (АВДЮКОВ) Александр Спиридонович, 65 (68) л. Житель с. Крутинка Крутинского с/с Крутинского р-на Омского окр. Западно-Сибирского края. Состав семьи: жена Фекла Егоровна, 67 л., сын Василий, 32 г., сноха Фекла Николаевна, 31 г. Выслан вместе с семьей в 1930 г. (ГАОО. Ф. 2998. Оп. 1. Д. 1, 3)

АВДОНИН Яков, 1893 г. р. Житель Зарословского с/с Исилькульского р-на Омского окр. Западно-Сибирского края. Состав семьи: жена Ксения, 33 г. Скрылся от высылки, жена выслана. (ГАОО. Ф. 1011. Оп. 2. Д. 2, 56, 73)

АВДОШИН Семен М., 1885 г. р. Житель с. Воскресенка Тургеневского с/с Калачинского р-на Омского окр. Западно-Сибирского края. Состав семьи: жена Наталья, 1885 г. р., сын Федор, 1904 г. р., сын Михаил, 1912 г. р., дочь Анастасия, 1914 г. р., сын Николай, 1920 г. р., дочь Мария, 1922 г. р., сын Александр, 1925 г. р., дочь Зоя, 1927 г. р. Выслан вместе с семьей в 1931 г. (ГАОО. Ф. 1005. Оп. 2. Д. 41)

АВДЮКОВ Никита Лагонтьевич. Житель Усть-Китерминского с/с Крутинского р-на Омского окр. Западно-Сибирского края. Раскулачен в 1930 г. (ГАОО. Ф. 1543. Оп. 3. Д. 4)

АВЕРИН Иван Иванович, 1876 г. р. Житель с. Красноусово Красноусовского с/с Тюкалинского р-на Омского окр. Западно-Сибирского края. Состав семьи: жена Татьяна Ивановна, 1880 г. р., сын Григорий, 1909 г. р., сноха Афродита Петровна, внук Андрей, 1929 г. р., сын Федор, 1912 г. р., дочь Анна, 1918 г. р. Выслан вместе с семьей на спецпоселение в Тарский р-н Западно-Сибирского края. (ГАОО. Ф. 1539. Оп. 2. Д. 1)

АВЛОК (АВЛЮК) Михаил. Житель с. Березняки Березняковского с/с Исилькульского р-на Омского окр. Западно-Сибирского края. Раскулачен. (ГАОО. Ф. 1011. Оп. 1. Д. 19)

АВРАМЕНКО Конон Захарович, 1870 г. р. Житель Павловского с/с Калачинского р-на Омского окр. Западно-Сибирского края. Состав семьи: жена Матрена Федоровна, 1868 г. р., сын Василий, 1908 г. р., сноха Анна Михайловна, 1910 г. р., внук, 5 л. Выслан вместе с семьей в 1930 г. (ГАОО. Ф. 1005. Оп. 2. Д. 125; Ф. 1001. Оп. 3. Д. 20)

АВРАМЕНКО Тихон Григорьевич, 1895 г. р. Житель Кочкватовского с/с Калачинского р-на Омского окр. Западно-Сибирского края. Состав семьи: жена Евдокия, 1905 г. р., сын Алексей, 1927 г. р. Выслан вместе с семьей

в 1930 г. Подлежал выселению вместе с семьей в 1931 г. (ГАОО. Ф. 1005. Оп. 2. Д. 63; Ф. 1120. Оп. 1. Д. 67)

АВРАМЕНКО Филипп Семенович, 1873 г. р. Житель с. Павловка Павловского с/с Калачинского р-на Омского окр. Западно-Сибирского края. Состав семьи: жена Анастасия Дмитриевна, 1875 г. р., дочь Прасковья (Пелагея), 1911 г. р., сын Георгий (Григорий), 1912 г. р., внучка Надежда, 1921 г. р. Выслан вместе с семьей в 1930 г. (ГАОО. Ф. 1001. Оп. 3. Д. 22; Ф. 1005. Оп. 2. Д. 41)

АГАПОВ Андрей Иванович. Житель Колосовского с/с Колосовского р-на Омского окр. Западно-Сибирского края. Состав семьи: жена Елена, 1907 г. р., дочь Нина, 1928 г. р. Выслан вместе с семьей в 1930 г. (ГАОО. Ф. 1552. Оп. 4. Д. 8)

АГАПОВ Дмитрий Сергеевич, 1877 г. р. Житель хут. Агапов Николаевского с/с Исилькульского р-на Омского окр. Западно-Сибирского края. Состав семьи: жена Александра Алексеевна, 1877 г. р., сын Павел, 1909 г. р., сын Сергей, 20 л., сын Николай, 18 л., дочь Зоя, мать, 75 л. Осужден органами ОГПУ. Семья выслана в 1930 г. на спецпоселение во 2-й Петровский с/с Тарского р-на Западно-Сибирского края. (ГАОО. Ф. 1011. Оп. 2. Д. 4, 26, 54, 76)

АГАПОВ Николай Макарович, 1866 (1867) г. р. Житель Березовского с/с Исилькульского р-на Омского окр. Западно-Сибирского края. Состав семьи: жена Аграфена, 1867 г. р., сын Павел, 28 л. Выслан вместе с женой в 1931 г. на спецпоселение в Нарымский край. (ГАОО. Ф. 1011. Оп. 2. Д. 18, 19, 72, 74, 76, 77, 78, 86, 87)

АГАПОВ Петр Иванович, 1884 г. р. Житель с. Квашино Колосовского р-на Омского окр. Западно-Сибирского края. Состав семьи: жена Прасковья Андреевна, 1892 г. р., дочь Анна, 1918 г. р., сын Александр, 1921 г. р., сын Иван, 1928 г. р. Выслан вместе с семьей в 1931 г. на спецпоселение в Нарымский край. Умерла на спецпоселении Анна в 1939 г. (ИЦ УВД по Томской обл.)

АГАФОНОВ Демид Иванович, 70 л. Житель с. Баженово Баженовского с/с Саргатского р-на Омского окр. Западно-Сибирского края. Состав семьи: дочь Анастасия, 40 л. Выслан вместе с дочерью в 1931 г. (ГАОО. Ф. 1006. Оп. 2. Д. 3, 76)

АГАФОНОВ Дмитрий Ксенофонтович, 1875 г. р. Житель Колпаковского с/с Тевризского р-на Омского окр. Западно-Сибирского края. Состав семьи: жена Анна, 1877 г. р., мать Мария, 1855 г. р. Подлежал выселению. (ГАОО. Ф. 1093. Оп. 1. Д. 9)

АГАФОНОВ Иван Лаврентьевич. Житель с. Михайловка Михайловского с/с Колосовского р-на Омского окр. Западно-Сибирского края. Состав семьи: жена Федосья Яковлевна, 1899 г. р., дочь Павлина, 1919 г. р., дочь Полинария, 1921 г. р., сын Михаил, 1922 г. р., дочь Мария, 1924 г. р., дочь Анна, 1926 г. р., сын Григорий, 1927 г. р., сын Павел, 1929 г. р. Выслан вместе с семьей в 1930 г. (ГАОО. Ф. 1552. Оп. 4. Д. 11)

АГАФОНОВ Иосиф Семенович, 1902 г. р. Житель Крутолучинского с/с Калачинского р-на Омского окр. Западно-Сибирского края. Состав семьи: жена Екатерина Митрофановна, 1901 г. р., дочь Федосья, 1924 г. р., сын Василий, 1926 г. р., дочь Анна, 1928 г. р., мать Евдокия Григорьевна, 1860 г. р. Выслан вместе с семьей в 1931 г. (ГАОО. Ф. 1005. Оп. 2. Д. 5, 138)

АГАФОНОВ Роман Сергеевич, 53 г. Житель Крутолучинского с/с Калачинского р-на Омского окр. Западно-Сибирского края. Состав семьи: жена Домна Акимовна, 52 г., дочь Прасковья, 13 л., сын Николай, 5 л. Выслан вместе с семьей в 1931 г. (ГАОО. Ф. 1005. Оп. 2. Д. 5, 140)

АГАФОНОВ Федор Иванович, 27 л. Житель Ачарского с/с Омского р-на Омского окр. Западно-Сибирского края. Состав семьи: жена Евгения, 27 л. Подлежал выселению вместе с женой в 1930 г. (ГАОО. Ф. 235. Оп. 7. Д. 18, 20)

АГЕЕВ Иван Петрович, 1869 г. р. Житель Сеткуловского с/с Большереченского р-на Омского окр. Западно-Сибирского края. Состав семьи: жена Устинья, 1868 г. р., сын Михаил, 1888 г. р., дочь (сноха) Марфа, 1891 г. р. Выслан в 1931 г. (ГАОО. Ф. 1554. Оп. 3. Д. 8, 15, 19, 30)

АГЕЙЧЕНКО Егор Андрианович. Житель Седелниковского р-на Омского окр. Западно-Сибирского края. Состав семьи: жена, дети. Выслан вместе с семьей в 1932 г. (ТФ ГАОО. Ф. 88. Оп. 1. Д. 152)

АГИБАЛОВ Василий Матвеевич. Житель с. Дурново Дурновского с/с Муромцевского р-на Барабинского окр. Западно-Сибирского края. Состав семьи: жена Анна, сноха Фекла, 37 л. Выслан вместе с семьей в 1931 г. (ГАОО. Ф. 1553. Оп. 3. Д. 2)

АГЛАКОВ Смаил, 1911 (1908) г. р. Житель а. Аглак а/с № 7 Павлоградского р-на Омского окр. Западно-Сибирского края. Состав семьи: жена Батима, 1910 г. р., мать Мариам, 1876 г. р., бабушка Кансай, 1858 г. р., брат Скак, 1914 г. р., сестра Алтын, 1920 г. р., сестра Бекен, 1922 г. р. Выслан вместе с семьей в 1931 г. на спецпоселение в Нарымский край. (ГАОО. Ф. 1000. Оп. 2. Д. 10, 13, 19, 22, 48, 95)

АГРИМЕНКО (ОХРИМЕНКО) Кирилл Григорьевич, 1899 г. р. Житель Павлоградского р-на Западно-Сибирского края. Состав семьи: жена Мария, 1900 г. р., дочь Лидия, 1914 г. р., сын Василий, 1930 г. р. Выслан в 1930 г., возвратился на прежнее место жительства. Подлежал выселению в 1931 г. (ГАОО. Ф. 1000. Оп. 2. Д. 16)

АГУДАЛИН Кузьма Николаевич, 1877 г. р. Житель с. Ливенка Ливенского с/с Иконниковского р-на Омского окр. Западно-Сибирского края. Состав семьи: жена Мария Егоровна, 1875 г. р., сын Герасим, 1912 г. р., мать Александра, 1854 г. р. Выслан вместе с семьей в 1930 г. (ГАОО. Ф. 1409. Оп. 2. Д. 11)

АДАБИР (АДАБИРОВ) Федот (Федосий) Трофимович, 1873 г. р. Житель пос. Адабировка Веселорошинского с/с Новоомского р-на Омского окр. Западно-Сибирского края. Состав семьи: жена Федосия, 1877 г. р., сын Павел, 1904 г. р., сноха (Котляр) Александра Кондратьевна, 1906 г. р., сын Александр, 1906 г. р., дочь Любовь, 1911 г. р. Подлежал выселению вместе с семьей. (ГАОО. Ф. 231. Оп. 1. Д. 23; Ф. 476. Оп. 3. Д. 19, 52, 300)

АДАНИЦКИЙ (АДОНИЦКИЙ) Степан Андреевич, 54 г. Житель Тюкалинского р-на Омского окр. Западно-Сибирского края. Состав семьи: жена Анна, 58 л., сын Прокопий, 18 л., сын Михай, 16 л., дочь, 14 л., сын, 9 л. сын, 6 л. Раскулачен в 1930 г. Скрывался от высылки в г. Омске. (ГАОО. Ф. 1539. Оп. 2. Д. 1)

АДИЛЕВ (АДИЛОВ) Акильбай. Житель а/с № 4 Новоомского р-на Омского окр. Западно-Сибирского края. Подлежал выселению вместе с семьей в 1931 г. (ГАОО. Ф. 1003. Оп. 2. Д. 3, 25)

АДРАХМАНОВ (АБДРАХМАНОВ) Абылгазы. Житель Самурзинского с/с Павлоградского р-на Омского окр. Западно-Сибирского края. Состав семьи: жена Загина, 32 г., отец. Выслан в 1930 г. на спецпоселение в Тарский р-н Западно-Сибирского края. (ГАОО. Ф. 1556. Оп. 2. Д. 4, 5)

АЕЗБАЕВ Абильда, 61 г. Житель а/с № 4 Новоомского р-на Омского окр. Западно-Сибирского края. Состав семьи: жена, 48 л., сын Шахман, 14 л., дочь Нургаиша, 8 л., сын Текселтай, 4 г. Выслан в 1930 г. на спецпоселение в Верхне-Васюганский р-н Нарымского края. Бежал со спецпоселения, вновь выслан в Маринский распределитель СИБУЛОНА. (ГАОО. Ф. 995. Оп. 1. Д. 116)

АЖЕРЕЛЬЕВ (ОЖЕРЕЛЬЕВ) Гавриил Иванович. Житель Надеждинского с/с Омского р-на Омского окр.

Западно-Сибирского края. Состав семьи: 3 чел. Выслан вместе с семьей в 1931 г. (ГАОО. Ф. 1120. Оп. 1. Д. 21. Т. 1)

АЗАРАПИН (АЗАРАТИН) Василий Степанович, 1885 г. р. Житель с. Копейкино Копейкинского с/с Новоомского р-на Омского окр. Западно-Сибирского края. Состав семьи: жена Евдокия Михайловна (Федоровна), 1883 г. р., сын Федор, 1905 г. р., сноха Евдокия, 1901 г. р., сын Михаил, 1909 г. р., сын Иван, 1911 г. р., сын Яков, 1915 г. р., сын Федор, 1916 г. р., дочь Любовь, 1920 г. р., дочь Надежда, 1923 г. р., дочь Анастасия, 1924 г. р., сын Василий, 1926 г. р., дочь Евдокия, 1929 г. р. Выслан вместе с семьей в 1930 г. на спецпоселение в Нарымский край. (ГАОО. Ф. 231. Оп. 1. Д. 23, 65; Ф. 476. Оп. 3. Д. 12, 14, 23, 32, 45, 53, 56)

АЗАРАПИН (АЗАРАТИН) Иван Маркович (Маркелович), 1892 г. р. Житель с. Копейкино Копейкинского с/с Новоомского р-на Омского окр. Западно-Сибирского края. Состав семьи: жена Мария Григорьевна, 1892 г. р., сын Николай, 1911 г. р., сын (дочь) Евгений(я), 1918 г. р., сын Петр, 1921 г. р., сын Александр, 1923 г. р., мать А. Т., 1859 г. р. Выслан вместе с семьей в 1931 г. (ГАОО. Ф. 231. Оп. 1. Д. 23, 65, 94-а; Ф. 476. Оп. 3. Д. 12, 14, 23, 32, 45, 54)

АЗАРАПИН (АЗАРАТИН) Федор Маркович, 1900 г. р. Житель с. Копейкино Копейкинского с/с Новоомского р-на Омского окр. Западно-Сибирского края. Состав семьи: жена Дарья Федосеевна, 1900 г. р., сын Владимир, 1922 г. р., дочь Таисья, 1923 г. р., дочь Раиса, 1925 г. р. Подлежал выселению вместе с семьей в 1930 г. (ГАОО. Ф. 231. Оп. 1. Д. 23; Ф. 476. Оп. 3. Д. 12, 14, 23, 32, 45, 55)

АЗАРЕНКО Иван Дмитриевич. Житель Исилькульского р-на Омского окр. Западно-Сибирского края. Выслан на спецпоселение в пос. Талиновка Нарымского края. (ГАОО. Ф. 1011. Оп. 2. Д. 61)

АЗАРОВ Григорий Дементьевич (Дмитриевич), 26 л. Житель Новоцарицынского с/с Борисовского р-на Омского окр. Западно-Сибирского края. Выслан на спецпоселение в Васюганский р-н Нарымского края. Бежал в 1930 г., вновь выслан. (ГАОО. Ф. 995. Оп. 1. Д. 131; Ф. 1004. Оп. 2. Д. 15)

АЗАРОВ Иосиф, 1870 г. р. Житель Шуховского с/с Тевризского р-на Омского окр. Западно-Сибирского края. Раскулачен. (ГАОО. Ф. 1093. Оп. 1. Д. 6)

АЗАРОВА Фотиния, 40 л. Жительница с. Ивановка Ивановского с/с Любинского р-на Омского окр. Западно-Сибирского края. Состав семьи: сын Федот, 1910 г. р. Выслана вместе с сыном. (ГАОО. Ф. 1328. Оп. 4. Д. 26)

АИСТОВ Николай Ст. Житель Борисовского р-на Омского окр. Западно-Сибирского края. Состав семьи: жена Мария. Выслан вместе с женой. (ГАОО. Ф. 1542. Оп. 2. Д. 244)

АЙНАБЕКОВ (АНИБЕКОВ) Нуркуш, 1861 г. р. Житель а/с № 6 Черлакского р-на Омского окр. Западно-Сибирского края. Состав семьи: жена Нурмия, 1866 г. р., сын Жадгер, 1906 г. р., сноха Даме, 1908 (1911) г. р. Выслан вместе с семьей в 1930 г. на спецпоселение в Нарымский край. Бежал со спецпоселения Нуркуш. (ГАОО. Ф. 1007. Оп. 2. Д. 1, 2, 7, 32)

АЙНАБЕКОВ (АЙНИБЕКОВ) Сапар, 1862 г. р. Житель а/с № 6 Черлакского р-на Омского окр. Западно-Сибирского края. Состав семьи: жена Агжан, 1872 г. р., сын Каржым, 1895 г. р., Саркен, 1902 г. р., сын Коржимбай, 1911 г. р., сноха Айша, 1912 г. р. Выслан вместе с семьей в 1930 г. Бежал со спецпоселения Сапар. (ГАОО. Ф. 1007. Оп. 2. Д. 1, 2, 7, 9, 34)

АЙТБАГИН Урчук, 56 л. Житель с. Нагорно-Аевск Нагорно-Аевского с/с Тевризского р-на Омского окр. Западно-Сибирского края. Состав семьи: жена Фатима, 42 г., сын Зиният, 18 л., сын Гайнулислам, 14 л., сын Шамардан, 8 л., сын, 5 л., сын, 2 г., отец, 85 л. Выслан вместе с семьей. (ГАОО. Ф. 1093. Оп. 1. Д. 52)

АЙТБАЕВ (АЙТПАЕВ, АЛТЫБАЕВ) Али, 1875 (1860) г. р. Житель а. Амре а/с № 5 Павлоградского р-на Омского окр. Западно-Сибирского края. Состав семьи: жена Мусатан, 1865 г. р., сын Ахмет, 1903 г. р., сноха Хайша, 1908 г. р., внучка Каныш, 1929 г. р., дочь Батима, 1912 г. р., дочь Кайныш, 1915 г. р. Выслан вместе с семьей в 1930 г. на спецпоселение в Нарымский край. (ГАОО. Ф. 476. Оп. 3. Д. 9, 17, 29, 58, 64; Ф. 1000. Оп. 2. Д. 10, 15)

АЙТМУХАМЕТОВ Вахит, 1887 г. р. Житель с. Тюрметяки Тюрметяковского с/с Тевризского р-на Омского окр. Западно-Сибирского края. Состав семьи: жена Хатифа, 1900 г. р., сын Акабир, 1930 г. р., мать Чильбича, 1863 г. р., сестра Чамал, 1884 г. р. Выслан вместе с семьей. (ГАОО. Ф. 1093. Оп. 1. Д. 9; Ф. 1114. Оп. 3. Д. 51)

АКАНОВ Абильда, 1878 г. р. Житель а. Балгужи Балгужинского с/с Павлоградского р-на Омского окр. Западно-Сибирского края. Состав семьи: жена Магафира, 1895 г. р., дочь Ракиш, 1913 г. р., дочь Сакыш, 1915 г. р., сын Сляме, 1922 г. р., дочь Башар, 1924 г. р., дочь Бектемира, 1928 г. р., мать Уленыш, 1856 г. р. Подлежал выселению вместе с семьей в 1930 г. (ГАОО. Ф. 1000. Оп. 2. Д. 22, 44)

АКЕНТЬЕВ Демьян Степанович. Житель Тюкалинского р-на Омского окр. Западно-Сибирского края. Выслан в Забайкалье. Возвращен со спецпоселения. (ГАОО. Ф. 1539. Оп. 2. Д. 8)

АКЕНТЬЕВ Павел Николаевич. Житель Гущинского с/с Большереченского р-на Омского окр. Западно-Сибирского края. Состав семьи: 2 чел. Выслан вместе с семьей в 1931 г. (ГАОО. Ф. 1554. Оп. 3. Д. 8, 9, 30)

АКЕНТЬЕВ Петр Николаевич, 36 л. Житель Гущинского с/с Большереченского р-на Омского окр. Западно-Сибирского края. Состав семьи: жена Мария, 28 л. Выслан вместе с женой в 1931 г. (ГАОО. Ф. 1554. Оп. 3. Д. 8, 30, 32. Т. 1)

АКЕНТЬЕВ Семен Иванович, 1862 г. р. Житель с. Черемновка Черемновского с/с Называевского р-на Омского окр. Западно-Сибирского края. Состав семьи: жена, шестеро детей. Выслан вместе с семьей в 1930 г. (ГАОО. Ф. 1002. Оп. 2. Д. 7, 59)

АКИМЧУК (ЯКИМЧУК) Григорий. Житель Мясикинского с/с Исылкульского р-на Омского окр. Западно-Сибирского края. Состав семьи: жена Дарья Артамоновна, 1881 г. р., сын Иван, 1906 г. р., сноха Татьяна Яковлевна, 1906 г. р., внучка Екатерина, 1924 г. р., внук Егор, 1929 г. р., сын Федосий, 1907 г. р., сын Порфирий, 1909 г. р., сын Василий, 1911 г. р., дочь Ульяна, 1913 г. р., сын Федор, 1919 г. р., сын Яков, 1920 г. р. Подлежал выселению вместе с семьей. (ГАОО. Ф. 1011. Оп. 2. Д. 51, 54)

АКИНШИН Алексей Григорьевич. Житель Гвоздевского с/с Полтавского р-на Омского окр. Западно-Сибирского края. Выслан в 1931 г. (ГАОО. Ф. 474. Оп. 6. Д. 29)

АКСЕНОВ А. И. Житель Сыропятского с/с Омского р-на Омского окр. Западно-Сибирского края. Подлежал выселению вместе с семьей в 1930 г. (ГАОО. Ф. 235. Оп. 7. Д. 18)

АКСЕНОВ Е. Ф. Житель Сыропятского с/с Омского р-на Омского окр. Западно-Сибирского края. Подлежал выселению вместе с семьей в 1930 г. (ГАОО. Ф. 235. Оп. 7. Д. 18)

АКСЕНОВ Иван Дмитриевич. Житель Сыропятского с/с Омского р-на Омского окр. Западно-Сибирского края. Выслан в 1931 г. (ГАОО. Ф. 1120. Оп. 1. Д. 21. Т. 1; Ф. 235. Оп. 7. Д. 10, 42)

АКСЕНОВ Илья Д. Житель Сыропятского с/с Омского р-на Омского окр. Западно-Сибирского края. Подлежал выселению вместе с семьей в 1930 г. (ГАОО. Ф. 235. Оп. 7. Д. 18)

АКСЕНОВ Иннокентий Николаевич, 1886 г. р. Житель Китайлинского с/с Любинского р-на Омского окр. Западно-Сибирского края. Состав семьи: жена Валентина, 1888 г. р., сын Иннокентий, 1918 г. р., дочь Александра, 1921 г. р., сын Иван, 1924 г. р., сын Василий, 1932 г. р. Выслан вместе с семьей. Бежали со спецпоселения, возвратились на прежнее место жительства в 1933 г. (ГАОО. Ф. 1328. Оп. 4. Д. 26, 27, 52)

АКСЕНОВ Михаил Николаевич, 32 г. Житель д. Утускан Аксеновского с/с Тевризского р-на Омского окр. Западно-Сибирского края. Состав семьи: жена Варвара, 31 г., дочь Зоя, 12 л., сын Николай, 10 л., сын Семен, 1 г. Выслан вместе с семьей в 1931 г. (ГАОО. Ф. 1093. Оп. 1. Д. 9; Ф. 1114. Оп. 3. Д. 54)

АКСЕНОВ Осип Петрович. Житель Сыропятского с/с Омского р-на Омского окр. Западно-Сибирского края. Выслан в 1931 г. (ГАОО. Ф. 235. Оп. 7. Д. 42; Ф. 1120. Оп. 1. Д. 21. Т. 1)

АКСЕНОВ Сидор Павлович, 1883 г. р. Житель Самаринского с/с Омского р-на Омского окр. Западно-Сибирского края. Состав семьи: жена Анна Федоровна, 1883 г. р., дочь Клавдия, 1910 г. р., сын Федор, 1920 г. р., сын Василий, 1922 г. р., дочь Анна, 1928 г. р. Подлежал выселению вместе с семьей в 1930 г. (ГАОО. Ф. 235. Оп. 7. Д. 18; Ф. 497. Оп. 5. Д. 16, 37, 78)

АКСЕНОВ Терентий Семенович, 48 л. Житель с. Курганка Курганского с/с Муромцевского р-на Барабинского окр. Западно-Сибирского края. Состав семьи: жена Капитолина Яковлевна, 36 л. Выслан вместе с женой в 1931 г. (ГАОО. Ф. 1553. Оп. 3. Д. 2, 47)

АКСЕНОВ Федор Павлович, 1880 г. р. Житель Станционно-Богдановского с/с Омского р-на Омского окр. Западно-Сибирского края. Состав семьи: жена Прасковья, 1880 г. р., сын Агап, 1903 г. р., сын Степан, 1916 г. р., сын Борис, 1918 г. р., сын Егор, 1922 г. р. Подлежал выселению. (ГАОО. Ф. 497. Оп. 5. Д. 26, 79)

АКСЕНОВА Евлампия Терентьевна. Жительница Сыропятского с/с Омского р-на Омского окр. Западно-Сибирского края. Выслана в 1931 г. (ГАОО. Ф. 1120. Оп. 1. Д. 21. Т. 1; Ф. 235. Оп. 7. Д. 42)

АКСТ Андрей Андреевич, 1866 г. р. Житель Александровского с/с Новоомского р-на Омского окр. Западно-Сибирского края. Состав семьи: жена Мария, 1862 г. р. Подлежал выселению вместе с женой в 1930 г., (ГАОО. Ф. 231. Оп. 1. Д. 23, 40, 65)

АКСТ Андрей Андреевич, 1901 г. р. Житель с. Александровка Александровского с/с Борисовского р-на

Омского окр. Западно-Сибирского края. Состав семьи: жена Мария, 1902 г. р., сын Генрих, 1922 г. р., дочь Мария, 1924 г. р., сын Фридрих, 1926 г. р., дочь Фрида, 1930 г. р. Выслан вместе с семьей в 1930 г. (ГАОО. Ф. 231. Оп. 1. Д. 23, 40, 65; Ф. 1003. Оп. 2. Д. 4, 27, 28)

АКСЮТА Митрофан Григорьевич, 1881 г. р. Житель д. Марковка Павлоградского с/с Павлоградского р-на Западно-Сибирского края. Состав семьи: жена Елена Самойловна, 1883 г. р., дочь Анна, 1908 г. р., сын Никифор, дочь Нина, 1922 г. р. Раскулачен. (ГАОО. Ф. 1000. Оп. 2. Д. 10, 24, 27, 46)

АКТАЕВ Кали, 45 л. Житель а/с № 6 Борисовского р-на Омского окр. Западно-Сибирского края. Состав семьи: жена Жамал, 41 г., дети: Риста, 7 л., Б., 5 л. Подлежал выселению вместе с семьей. (ГАОО. Ф. 1004. Оп. 2. Д. 6, 31)

АЛГАЗИН Аким Андреевич, 44 г. Житель с. Усть-Логатка Усть-Логатского с/с Крутинского р-на Омского окр. Западно-Сибирского края. Состав семьи: жена Анастасия Андреевна, 44 г., сын Евгений, 22 г., сноха Домна, 20 л., внучка Надежда, 1 г., дочь Наталья, 18 л., сын Николай, 15 л., дочь Антонина, 13 л., дочь Феодосия, 7 л. Выслан вместе с семьей в 1930 г. на спецпоселение в Тарский р-н Западно-Сибирского края. (ГАОО. Ф. 1543. Оп. 3. Д. 6; Ф. 2998. Оп. 1. Д. 1, 3)

АЛГАЗИН Андрей Алексеевич, 1885 г. р. Житель с. Горькое Горьковского с/с Саргатского р-на Омского окр. Западно-Сибирского края. Состав семьи: жена Степанида Дмитриевна, 1885 г. р., сын Александр, 1907 г. р. Выслан вместе с семьей. (ГАОО. Ф. 1006. Оп. 2. Д. 3, 10; Ф. 1554. Оп. 3. Д. 30)

АЛГАЗИН Дементий Михайлович (Максимович), 34 г. Житель с. Чагино Чагинского с/с Крутинского р-на Омского окр. Западно-Сибирского края. Состав семьи: жена, 35 л., дочь, 3 г. Подлежал выселению вместе с семьей в 1930 г., направлен на принудительные работы. (ГАОО. Ф. 2998. Оп. 1. Д. 1, 3)

АЛГАЗИН Иван Фокеевич, 70 л. Житель с. Усть-Логатка Усть-Логатского с/с Крутинского р-на Омского окр. Западно-Сибирского края. Подлежал выселению в 1930 г. (ГАОО. Ф. 2998. Оп. 1. Д. 3)

АЛГАЗИН Марк Ефимович. Житель д. Андреевка Голубовского с/с Седельниковского р-на Омского окр. Западно-Сибирского края. Состав семьи: жена, дети. Выслан на спецпоселение в 1930 г., семья выслана в 1931 г. (ГАОО. Ф. 1538. Оп. 4. Д. 15; ТФ ГАОО. Ф. 88. Оп. 1. Д. 181)

АЛГАЗИН Михаил Демидович, 1898 г. р. Житель Голубовского с/с Седельниковского р-на Омского окр. Западно-Сибирского края. Состав семьи: жена Устинья, 1896 г. р., дочь Лепестинья, 1920 г. р., дочь Василиса, 1923 г. р., дочь Степанида, 1925 г. р., дочь Агафья, 1929 г. р., дочь Ирина, 1930 г. р. Выслан вместе с семьей в 1931 г. (ГАОО. Ф. 1538. Оп. 4. Д. 9, 18, 53)

АЛГАЗИН Тимофей Андреевич, 18 л. Житель с. Усть-Логатка Усть-Логатского с/с Крутинского р-на Омского окр. Западно-Сибирского края. Выслан в 1930 г. на спецпоселение в Нарымский край. (ГАОО. Ф. 1543. Оп. 3. Д. 16)

АЛЕЕВ Алим (Хаким), 1878 г. р. Житель Кипо-Куларовского с/с Тевризского р-на Омского окр. Западно-Сибирского края. Состав семьи: жена Зулхамида (Сулхамита), 50 л., сын Абдулхан, 14 л., дочь Манавара, 10 л., дочь Васиба, 8 л., дочь Роза, 5 л., дочь Нагима (Качима), 17 л. Выслан вместе с семьей в 1931 г. на спецпоселение в Нарымский край. (ГАОО. Ф. 1093. Оп. 1. Д. 6, 9, 15, 60)

АЛЕЕВ Гизатулла, 1895 г. р. Житель с. Тайчи Тайчинского с/с Тевризского р-на Омского окр. Западно-Сибирского края. Состав семьи: жена Шамсибана, 30 л., сын Хисмат, 7 л., сын Сагитула, 15 л., сын Гайфула, 13 л., дочь Муримда, 1 г., мать Гальма, 70 л. Выслан вместе с семьей на спецпоселение в Кулайскую коммуну Тарского р-на Западно-Сибирского края. (ГАОО. Ф. 1093. Оп. 1. Д. 6, 9, 56)

АЛЕЙНИК Роман, 1898 г. р. Житель Медвежинского с/с Исилькульского р-на Омского окр. Западно-Сибирского края. Состав семьи: жена Мария, 1901 г. р., дочь Елизавета, 7 л., дочь Анна, 5 л., дочь Екатерина, 3 г., сын Борис, 2 г., сын Алексей, 1 г. Подлежал выселению вместе с семьей. (ГАОО. Ф. 1011. Оп. 2. Д. 2, 29, 56, 73, 74, 76, 77)

АЛЕЙНИК Федосей Иванович, 1870 г. р. Житель Медвежинского с/с Исилькульского р-на Омского окр. Западно-Сибирского края. Состав семьи: жена Христина, 1870 г. р., дочь Анна, 1906 г. р., сын Иван, 1907 г. р., сын Петр, 1909 г. р., сноха Анна, 1911 г. р., внучка Ольга, 1928 г. р., дочь Надежда, 15 л. От высылки скрылся вместе с сыном Иваном. Семья выслана. (ГАОО. Ф. 1011. Оп. 2. Д. 2, 29, 30, 56, 73, 74, 76, 77)

АЛЕКСАНДРОВ Иван Яковлевич, 1860 г. р. Житель с. Милутино Милутинского с/с Называевского р-на Омского окр. Западно-Сибирского края. Состав семьи: жена Марфа Степановна, 1865 г. р. Выслан вместе с женой в 1932 г. на спецпоселение в пос. Неготка Нарымского края. Бежала со спецпоселения Марфа Степановна в 1933 г., вновь выслана. (ГАОО. Ф. 1002. Оп. 2. Д. 61)

АЛЕКСАНДРОВ Михаил Гаврилович, 1908 г. р. Житель Дробышевского с/с Черлакского р-на Омского окр. Западно-Сибирского края. Состав семьи: жена Анна Кирилловна, 1900 г. р. Подлежал выселению. (ГАОО. Ф. 1007. Оп. 2. Д. 1, 3, 42)

АЛЕКСЕЕВ Алексей Александрович. Житель с. Дурбет Дурбетовского с/с Называевского р-на Омского окр. Западно-Сибирского края. Выслан в 1930 г. (ГАОО. Ф. 1002. Оп. 2. Д. 7)

АЛЕКСЕЕВ И. С. Житель Лежанского с/с Омского р-на Омского окр. Западно-Сибирского края. Подлежал выселению вместе с семьей в 1930 г. (ГАОО. Ф. 235. Оп. 7. Д. 18)

АЛЕКСЕЕВ Корней, 1885 г. р. Житель Лежанского с/с Саргатского р-на Омского окр. Западно-Сибирского края. Состав семьи: жена Екатерина Сергеевна, 1888 г. р., дочь Прасковья, 1924 г. р., сын Алексей, 1925 г. р., дочь Екатерина, 1928 г. р. Подлежал выселению в 1931 г. (ГАОО. Ф. 1006. Оп. 2. Д. 31)

АЛЕКСЕЕВ Михаил Иванович, 1908 г. р. Житель Ботвинского с/с Большереченского р-на Омского окр. Западно-Сибирского края. Состав семьи: жена Акулина, 1909 г. р. Выслан вместе с женой. (ГАОО. Ф. 1554. Оп. 3. Д. 32. Т. 2)

АЛЕКСЕЕВ Николай Григорьевич. Житель Никольского с/с Тюкалинского р-на Омского окр. Западно-Сибирского края. Выслан в 1931 г. (ГАОО. Ф. 1539. Оп. 1. Д. 1; Оп. 2. Д. 12, 735)

АЛЕКСЕЕВ Петр Филиппович, 1867 г. р. Житель с. Николаевка Николаевского с/с Исилькульского р-на Омского окр. Западно-Сибирского края. Состав семьи: жена Анастасия Алексеевна, 48 л., дочь Зинаида, 13 л., сын Валентин, 7 л., сын Павел, 2 г., ребенок, 1 г. От высылки скрылся. Семья выслана в 1930 г. (ГАОО. Ф. 1011. Оп. 2. Д. 54, 56, 73; Ф. 474. Оп. 1. Д. 32)

АЛЕКСЕЕНКО Андрей Яковлевич, 1898 г. р. Житель Новосанжаровского с/с Павлоградского р-на Омского окр. Западно-Сибирского края. Состав семьи: жена Анастасия, 1898 г. р., сын Иван, 1917 г. р., сын Григорий, 1920 г. р., дочь Вера, 1924 г. р., сын Александр, 1927 г. р., сын Виктор, 1930 г. р., отец Яков. Выслан вместе с семьей в 1930 г. (ГАОО. Ф. 1556. Оп. 2. Д. 4, 7)

АЛЕКСЕЕНКО Яков Андреевич, 1878 г. р. Житель д. Новокупянка Явлено-Покровского с/с Павлоградского р-на Омского окр. Западно-Сибирского края. Состав семьи: жена Ксения Федоровна, 1880 г. р., сын Ан-

дрей, 1913 г. р., сын Григорий, 1915 г. р., сын Александр, 1917 г. р., дочь Пелагея, 1919 г. р., дочь Вера, 1921 г. р., сын Николай, 1923 г. р., сын Алексей, 1925 г. р. Выслан вместе с семьей в 1930 г. на спецпоселение в Верхне-Васюганский р-н Нарымского края. (ГАОО. Ф. 1000. Оп. 2. Д. 2, 9, 10, 15, 30, 38, 49.)

АЛЕКСЮШИН Семен Николаевич, 1878 г. р. Житель Станционно-Богдановского с/с Омского р-на Омского окр. Западно-Сибирского края. Состав семьи: жена Анна Терентьевна, 1878 г. р., дочь Анна, 1912 г. р., дочь Анастасия, 1914 г. р., дочь Ефросинья, 1917 г. р., сын Александр, 1923 г. р. Подлежал выселению в 1930 г. (ГАОО. Ф. 235. Оп. 7. Д. 18; Ф. 497. Оп. 5. Д. 18, 26, 82)

АЛЕШИН Иван Т., 1878 г. р. Житель Локтинского с/с Калачинского р-на Омского окр. Западно-Сибирского края. Состав семьи: жена Екатерина, 1872 г. р., сын Алексей, 1908 г. р., сноха Мария, 1912 г. р., внук Максим, 1930 г. р., дочь Александра, 1913 г. р., дочь Мария, 1924 г. р., сын Вениамин, 1929 г. р. Выслан вместе с семьей в 1930 г. Родилась на спецпоселении внучка Зоя, 1931 г. р. (ГАОО. Ф. 1001. Оп. 3. Д. 26; Ф. 1005. Оп. 2. Д. 125)

АЛЕШИН Мартын Матвеевич, 55 л. Житель Любимовского с/с Калачинского р-на Омского окр. Западно-Сибирского края. Состав семьи: жена Евдокия, 55 л., дочь Анна, 19 л., сын Дмитрий, 15 л., сын Федор, 12 л. Выслан вместе с семьей в 1931 г. (ГАОО. Ф. 1005. Оп. 2. Д. 41; Ф. 1001. Оп. 3. Д. 27)

АЛЕШИН Петр Григорьевич (Игнатьевич), 1894 г. р. Житель с. Андреевка Андреевского с/с Черлакского р-на Омского окр. Западно-Сибирского края. Состав семьи: жена Акулина Андреевна, 1895 г. р., дочь Лариса, 7 л., сын Михаил, 5 л., сын Иван, 6 мес., пасынок Трофимов Николай Иванович, 5 л. Выслан вместе с семьей в 1931 г. на спецпоселение в Верхне-Васюганский р-н Нарымского края. (ГАОО. Ф. 1001. Оп. 3. Д. 28, 29; Ф. 1007. Оп. 2. Д. 17; Ф. 1120. Оп. 1. Д. 80. Т. 1)

АЛЕШИН Федор Аркадьевич, 1896 г. р. Житель с. Инсарка Москаленского с/с Исилькульского р-на Омского окр. Западно-Сибирского края. Состав семьи: жена Анна, 1896 г. р., дочь Александра, 1922 г. р., дочь Таисия, 1923 г. р., сын Михаил, 1925 г. р., дочь Валентина, 1928 г. р., отец, 1831 г. р. Выслан вместе с семьей в 1931 г. на спецпоселение в Нарымский край. (ГАОО. Ф. 474. Оп. 6. Д. 2, 4; Ф. 1011. Оп. 2. Д. 84)

АЛЕЩЕНКО Сергей Игнатьевич, 1884 г. р. Житель Камышинского с/с Калачинского р-на Омского окр. Западно-Сибирского края. Состав семьи: жена Ульяна,

А

1894 г. р., дочь Таисья, 1924 г. р., сын Семен, 1929 г. р., дочь Елена, 1929 г. р., мать Аксиныя Ефимовна, 1851 г. р. Выслан вместе с семьей в 1932 г. (ГАОО. Ф. 1005. Оп. 2. Д. 41, 143; Ф. 1001. Оп. 3. Д. 30)

АЛИЕВ (АЙТПАЕВ) Сейткали, 1894 г. р. Житель а. Амре а/с № 5 Павлоградского р-на Омского окр. Западно-Сибирского края. Состав семьи: жена Якужан (Укжан), 1896 г. р., сын Мухаметрахим, 1923 г. р., сын Сапар, 1927 г. р. Выслан в 1930 г. (ГАОО. Ф. 476. Оп. 3. Д. 9, 17, 29, 58, 61)

АЛИКИН Бикбасар, 1882 г. р. Житель а/с № 5 Новоомского р-на Омского окр. Западно-Сибирского края. Состав семьи: жена, 1889 г. р., дочь, 1910 г. р., сын, 1911 г. р., брат, 1889 г. р., сноха, 1904 г. р. Выслан вместе с семьей. (ГАОО. Ф. 231. Оп. 1. Д. 23)

АЛИМОВ Айдархан, 1902 г. р. Житель а/с № 4 Исилькульского р-на Омского окр. Западно-Сибирского края. Состав семьи: жена Шарбан, 1908 г. р., дочь, 6 мес., отец Сутемгенов Алим, 1865 г. р., мать Растан, 1875 г. р., сестра Гульпаши, 1917 г. р., сестра Ракиш, 1921 г. р., бабушка Анапья, 1849 г. р. Подлежал выселению. Отец выслан, мать и сестры от высылки скрылись. (ГАОО. Ф. 1011. Оп. 2. Д. 54, 56, 73)

АЛИН Есмагамбет, 1892 г. р. Житель а. Токсембай Узун-Агашского с/с Павлоградского р-на Омского окр. Западно-Сибирского края. Состав семьи: жена Умсунай, 1896 г. р., сын Иркыбулат, 1922 г. р. Подлежал выселению вместе с семьей в 1930 г. (ГАОО. Ф. 1000. Оп. 2. Д. 10, 15)

АЛЛОЯРОВ (АЛЛАЯРОВ) Мухомедий, 1905 г. р. Житель Омского окр. Западно-Сибирского края. Выслан в 1930 г. на спецпоселение в Тюменский окр. Уральской обл. (ИЦ УВД по Тюменской обл.)

АЛПИСОВ Абельда. Житель а/с № 5 Новоомского р-на Омского окр. Западно-Сибирского края. Выслан вместе с семьей. (ГАОО. Ф. 1003. Оп. 2. Д. 3, 33)

АЛПЫСБАЕВ (АЛОПАЕВ) Никиш. Житель Самурзинского с/с Павлоградского р-на Западно-Сибирского края. Состав семьи: жена Хабиба, 1892 г. р., дочь Занеп, 1914 г. р., сын Шарип, 1916 г. р., мать, 1848 г. р. Подлежал выселению вместе с семьей в 1931 г. (ГАОО. Ф. 1000. Оп. 2. Д. 9, 10, 22)

АЛЧАНОВ (АЙЧАНОВ) Сатвалда. Житель Батпакульского с/с Черлакского р-на Омского окр. Западно-Сибирского края. Состав семьи: 6 чел. Выслан вместе с семьей в 1930 г. на спецпоселение в Нарымский край. (ГАОО. Ф. 1120. Оп. 1. Д. 80. Т. 1)

АЛЪБА Александр Августович, 40 л. Житель Ивановского с/с Калачинского р-на Омского окр. Западно-Сибирского края. Состав семьи: жена, 38 л., сын Василий, 8 л., сын, 7 л., сын, 6 л., мать, 69 л. Подлежал выселению вместе с семьей в 1930 г. (ГАОО. Ф. 1005. Оп. 2. Д. 41, 145)

АЛЪБЕКОВ (АЛИБЕКОВ) Сабит (Сант). Житель Кулановского с/с Черлакского р-на Омского окр. Западно-Сибирского края. Состав семьи: жена Разия, дочь Асия. Выслан вместе с семьей в 1930 г. на спецпоселение в Нарымский край. (ГАОО. Ф. 1007. Оп. 2. Д. 1, 9; Ф. 1120. Оп. 1. Д. 80. Т. 1)

АЛЪБРАНТ Петр Яковлевич, 1909 г. р. Житель Калачинского р-на Омского окр. Западно-Сибирского края. Состав семьи: жена Эльдина, 20 л., дочь Линда, 3 г., сын Иван, 2 мес. Выслан вместе с семьей в 1931 г. (ГАОО. Ф. 1005. Оп. 2. Д. 125, 147)

АЛЪБРАНТ Яков Иванович, 1865 г. р. Житель д. Новая Рига Ивановского с/с Калачинского р-на Омского окр. Западно-Сибирского края. Состав семьи: жена Ева Давыдовна, 1869 г. р., сын Андрей, 1905 г. р., сын Яков, 1907 г. р., сын Иван, 1911 г. р., дочь Анна, 15 л. Выслан вместе с семьей в 1931 г. (ГАОО. Ф. 1005. Оп. 2. Д. 41, 148)

АЛЪГ Христиан Христианович, 1869 г. р. Житель Новинского с/с Новоомского р-на Омского окр. Западно-Сибирского края. Состав семьи: жена Мария, 1868 г. р. Подлежал выселению вместе с женой. (ГАОО. Ф. 231. Оп. 1. Д. 23)

АЛЪГ Христиан Христианович, 1904 г. р. Житель Кручинского с/с Новоомского р-на Омского окр. Западно-Сибирского края. Состав семьи: жена София, 1904 г. р., сын Александр, 1926 г. р., сын Давид, 1927 г. р., дочь Мария, 1929 г. р., отец Христиан Христианович, 1867 г. р., мать Елена Христиановна, 1865 г. р. Выслан на спецпоселение в г. Мариинск Нарымского края. (ГАОО. Ф. 231. Оп. 1. Д. 23, 40)

АЛЮКЕЕВ Павел Сафронович. Житель Новокарасукского с/с Крутинского р-на Омского окр. Западно-Сибирского края. Состав семьи: 4 чел. Выслан вместе с семьей в 1930 г. (ГАОО. Ф. 2998. Оп. 1. Д. 1)

АМБРИСТЕР (АРМБРИСТЕР) Фридрих Яковлевич, 1873 г. р. Житель с. Новоскатовка Новоскатовского с/с Борисовского р-на Омского окр. Западно-Сибирского края. Состав семьи: жена Мария Елизаровна, 1874 г. р., сын Яков, 25 л., сын Каспер, 1911 г. р., сын Иван, 1914 г. р., сын Генрих, 1918 г. р. Выслан вместе с семьей. (ГАОО. Ф. 1004. Оп. 2. Д. 10-а, 38)

АМБРОСИМЕНКО Антон А., 76 л. Житель Качевского с/с Большереченского р-на Омского окр. Западно-Сибирского края. Состав семьи: жена Фекла, 79 л., сын Никифор, 42 г., сноха Мария, дочь Мария, 16 л., дочь Таисия, 12 л., дочь Анна, 10 л. Никифор и сноха Мария высланы в 1931 г. (ГАОО. Ф. 1554. Оп. 3. Д. 8, 9, 30)

АМБРОСИМОВ Кузьма Гурьевич. Житель с. Карташово Артынского с/с Большереченского р-на Омского окр. Западно-Сибирского края. Выслан в 1931 г. (ГАОО. Ф. 1554. Оп. 3. Д. 23, 30)

АМЕНЗИНОВ Арынгар. Житель Энбекшийского с/с Омского р-на Омского окр. Западно-Сибирского края. Выслан в 1930 г. (ГАОО. Ф. 1120. Оп. 1. Д. 21. Т. 1)

АМЕРЗАКОВ (УМЕРЗАКОВ) Кудайберген. Житель Кировского с/с Черлакского р-на Омского окр. Западно-Сибирского края. Выслан в 1931 г. на спецпоселение в Александровскую комендатуру Нарымского края. (ГАОО. Ф. 1007. Оп. 2. Д. 3, 46)

АМИРОВ Ибрагим, 1900 г. р. Житель с. Тайчи Тайчинского с/с Тевризского р-на Омского окр. Западно-Сибирского края. Состав семьи: жена Назира, 1900 г. р., трое детей. Выслан вместе с семьей. (ГАОО. Ф. 1093. Оп. 1. Д. 6, 9, 62; ИЦ УВД по Омской обл. Д. 7139)

АМРАМЗИНОВ А. Житель Суховского с/с Омского р-на Омского окр. Западно-Сибирского края. Подлежал выселению вместе с семьей в 1930 г. (ГАОО. Ф. 235. Оп. 7. Д. 18)

АМРИНОВ Искак (Исхак), 1874 г. р. Житель а/с № 4 Новоомского р-на Омского окр. Западно-Сибирского края. Состав семьи: жена Батима, 1889 г. р. Подлежал выселению вместе с женой. (ГАОО. Ф. 231. Оп. 1. Д. 23, 65, 94-а; Ф. 1003. Оп. 2. Д. 6, 17, 35)

АНАНЬЕВ Тимофей Петрович, 1880 г. р. Житель д. Бекмес Пореченского с/с Муромцевского р-на Барабинского окр. Западно-Сибирского края. Состав семьи: жена Ефросинья Сергеевна, 1883 г. р., сын Федор, 1911 г. р., сын Василий, 1913 г. р., сын Георгий, 1916 г. р., дочь Таисья, 1918 г. р., сын Павел, 1920 г. р., сын Дмитрий, 1923 г. р., дочь Анна, 1926 г. р., дочь Ксения, 1929 г. р. Выслан в 1930 г. (ГАОО. Ф. 1553. Оп. 3. Д. 49; ИЦ УВД по Омской обл.)

АНАПЕШ Иса. Житель Энбекшийского с/с Омского р-на Омского окр. Западно-Сибирского края. Состав семьи: 4 чел. Выслан в 1930 г. (ГАОО. Ф. 1120. Оп. 1. Д. 21. Т. 1)

АНДЕРСОН Август Иванович, 45 л. Житель Крутинского с/с Крутинского р-на Омского окр. Западно-Сибирского края. Состав семьи: дочь, 17 л., дочь, 15 л., теща, 72 г. Подлежал выселению вместе с семьей в 1930 г. (ГАОО. Ф. 2998. Оп. 1. Д. 1)

АНДЕРСОН Андрей Михайлович, 70 л. Житель с. Ивановка Ивановского с/с Калачинского р-на Омского окр. Западно-Сибирского края. Состав семьи: жена Екатерина, 73 г., сын Филипп, 1902 г. р., сноха Елена Ивановна, 1900 г. р., внучка Френела, 1923 г. р., внук Александр, 1925 г. р., внук Иван, 1928 г. р. Подлежал выселению вместе с семьей в 1930 г. (ГАОО. Ф. 1005. Оп. 2. Д. 41, 149, 150)

АНДЕРСОН Федор Иванович, 1897 г. р. Житель с. Утичы Утинского с/с Называевского р-на Омского окр. Западно-Сибирского края. Состав семьи: жена Пелагея Алексеевна, 1904 г. р. Выслан вместе с женой в 1931 г. на спецпоселение в г. Минусинск. (ГАОО. Ф. 1002. Оп. 2. Д. 15, 71)

АНДРЕЕВ Александр (Андрей) Андреевич, 1877 г. р. Житель Кустакского с/с Седельниковского р-на Омского окр. Западно-Сибирского края. Состав семьи: жена Христиния. Выслан вместе с женой в 1931 г. (ГАОО. Ф. 1538. Оп. 4. Д. 9, 18)

АНДРЕЕВ А. С. Житель Самаринского с/с Омского р-на Омского окр. Западно-Сибирского края. Подлежал выселению вместе с семьей в 1930 г. (ГАОО. Ф. 235. Оп. 7. Д. 18)

АНДРЕЕВ Алексей М. Житель Исилькульского р-на Омского окр. Западно-Сибирского края. Выслан. (ГАОО. Ф. 474. Оп. 6. Д. 9)

АНДРЕЕВ Борис Васильевич, 1894 г. р. Житель с. Самаринка Самаринского с/с Омского р-на Омского окр. Западно-Сибирского края. Состав семьи: жена Аграфена Кузьминична, 1895 г. р., сын Павел, 1914 г. р., сын Григорий, 1918 г. р., сын Василий, 1922 г. р. Выслан вместе с семьей в 1932 г. (ГАОО. Ф. 235. Оп. 7. Д. 18; Оп. 8. Д. 102; Ф. 497. Оп. 5. Д. 16, 84; Ф. 1005. Оп. 2. Д. 41)

АНДРЕЕВ Георгий Васильевич, 1889 г. р. Житель с. Самаринка Корниловского с/с Омского р-на Омского окр. Западно-Сибирского края. Состав семьи: жена Аграфена М., 1891 г. р., сын Михаил, 1910 г. р., дочь Клавдия, 1911 (1919) г. р., дочь Анна, 1920 г. р., дочь Людмила, 1923 г. р. Выслан вместе с семьей в 1930 г. (ГАОО. Ф. 497. Оп. 5. Д. 16, 63, 85; Ф. 1005. Оп. 2. Д. 41)

АНДРЕЕВ Дмитрий Иванович, 1866 г. р. Житель д. Тимирка Атирского с/с Тарского р-на Омского окр. Западно-Сибирского края. Состав семьи: жена Надежда Семеновна, 1888 г. р., дочь Зинаида, 1911 г. р., сын Иван, 15 л., дочь Александра, 13 л., дочь Ольга, 12 л., дочь София, 7 л. Выслан вместе с семьей на спецпоселение в Нарымский край. Умер на спецпоселении Дмитрий Иванович. (ГАОО. Ф. 1544. Оп. 2. Д. 17, 43)

АНДРЕЕВ Иван Андреевич (Васильевич), 1878 г. р. Житель Южно-Подольского с/с Черлакского р-на Омского окр. Западно-Сибирского края. Состав семьи: жена Татьяна, 1889 г. р., сын Андрей, 1911 г. р., дочь Нина, 1925 г. р., дочь Анастасия, 1929 г. р., сын Владимир, 1930 г. р. Выслан вместе с семьей. (ГАОО. Ф. 1007. Оп. 2. Д. 3, 47)

АНДРЕЕВ Иван Ильич, 1899 г. р. Житель Камышинского с/с Калачинского р-на Омского окр. Западно-Сибирского края. Состав семьи: жена Акулина, дочь Агафья, сын Александр, сын Григорий, отец Арсений. Выслан вместе с семьей в 1931 г. (ГАОО. Ф. 1005. Оп. 2. Д. 41)

АНДРЕЕВ Илья Арсентьевич, 54 г. Житель Калачинского р-на Омского окр. Западно-Сибирского края. Состав семьи: жена Анна, 22 г., дочь Татьяна, 13 л., дочь Екатерина, 8 л., сын Николай, 2 г., сын Федор, 6 мес., отец Арсентий, 82 г. Выслан вместе с семьей в 1931 г. (ГАОО. Ф. 1005. Оп. 2. Д. 41)

АНДРЕЕВ Илья Дмитриевич, 1868 г. р. Житель Слоозерского с/с Исилькульского р-на Омского окр. Западно-Сибирского края. Состав семьи: жена Наталья Е., 1860 г. р., сын Алексей, 1904 г. р. Выслан вместе с семьей. (ГАОО. Ф. 1011. Оп. 2. Д. 4, 46, 76)

АНДРЕЕВ П. Д. Житель Покрово-Иртышского с/с Омского р-на Омского окр. Западно-Сибирского края. Подлежал выселению вместе с семьей в 1930 г. (ГАОО. Ф. 235. Оп. 7. Д. 18)

АНДРЕЕВ Петр Павлович. Житель Бекишевского с/с Тюкалинского р-на Омского окр. Западно-Сибирского края. Состав семьи: жена, 46 л., дочь, 26 л., сын Василий, 1909 г. р., дочь, 15 л., дочь, 14 л., сын, 13 л. Выслан. (ГАОО. Ф. 1539. Оп. 2. Д. 14)

АНДРЕЕВ Петр Федорович, 1886 г. р. Житель д. Кудукчилик Воронковского с/с Новоомского р-на Омского окр. Западно-Сибирского края. Состав семьи: жена Ксения, 1886 г. р., дети: 16 л., 13 л., 5 л., 3 г., 1 г. Подлежал выселению. (ГАОО. Ф. 231. Оп. 1. Д. 23, 65; Ф. 1003. Оп. 2. Д. 4, 36)

АНДРЕЕВ Прохор Андреевич. Житель Ореховского с/с Тевризского р-на Омского окр. Западно-Сибирского края. Состав семьи: жена Ксения, 1904 г. р. Подлежал выселению. (ГАОО. Ф. 1093. Оп. 1. Д. 9)

АНДРЕЕВ Семен Васильевич, 1891 г. р. Житель с. Самаринка Корниловского с/с Омского р-на Омского окр. Западно-Сибирского края. Состав семьи: жена Ольга Осиповна, 1902 г. р., дочь Нина, 1923 г. р., мать Пелагея А., 1849 г. р. Выслан вместе с семьей в 1930 г. (ГАОО. Ф. 497. Оп. 5. Д. 11, 16, 86; Ф. 1005. Оп. 2. Д. 125)

АНДРЕЕВ Семен Ефимович. Житель Бреславского с/с Павлоградского р-на Омского окр. Западно-Сибирского края. Состав семьи: жена Анна Григорьевна, сын Степан, 1910 г. р., дочь Ульяна, 1913 г. р. Выслан вместе с семьей в 1931 г. Бежал со спецпоселения Семен Ефимович. (ГАОО. Ф. 1000. Оп. 2. Д. 9, 10, 22)

АНДРЕЕВ Федор Александрович, 1904 г. р. Житель Усть-Заостровского с/с Омского р-на Омского окр. Западно-Сибирского края. Состав семьи: жена Мария Александровна, 1904 г. р., сын Александр, 1923 г. р., дочь Валентина, 1926 г. р., сын Владимир, 1927 г. р., бабушка Феоктиста Михайловна, 1868 г. р. Подлежал выселению вместе с семьей в 1930 г. (ГАОО. Ф. 235. Оп. 7. Д. 18, 45, 51)

АНДРЕЙЧЕНКО Тарас Васильевич, 1883 г. р. Житель Елизаветинского с/с Черлакского р-на Омского окр. Западно-Сибирского края. Состав семьи: жена Матрена, 1898 г. р., сын Николай, 1908 г. р. Подлежал выселению. (ГАОО. Ф. 1007. Оп. 2. Д. 2, 48)

АНДРЕЙЧИКОВ Степан Павлович, 40 л. Житель Старокарасукского с/с Большереченского р-на Омского окр. Западно-Сибирского края. Состав семьи: жена Анна, 38 л., дочь Клавдия, 20 л. Выслан вместе с семьей. (ГАОО. Ф. 1554. Оп. 3. Д. 5, 8)

АНДРИКАНИС О. А. Житель Надеждинского с/с Омского р-на Омского окр. Западно-Сибирского края. Подлежал выселению вместе с семьей в 1930 г. (ГАОО. Ф. 235. Оп. 7. Д. 18)

АНДРОНОВ Никита Егорович, 51 г. Житель Яманского с/с Крутинского р-на Омского окр. Западно-Сибирского края. Состав семьи: жена Лукерья Яковлевна, 51 г., дочь Татьяна, 17 л., сын Иван, 15 л. Выслан вместе с семьей в 1930 г. (ГАОО. Ф. 2998. Оп. 1. Д. 3)

АНДРОСОВ Гавриил Кирсанович, 35 л. Житель с. Половинка Богословского с/с Омского окр. Западно-Сибирского края. Состав семьи: жена Прасковья

Моисеевна, 24 г., отец Кирсан Федорович, 72 г., мать Агриппина Яковлевна, 67 л. Подлежал выселению в 1931 г. (ГАОО. Ф. 235. Оп. 8. Д. 112)

АНДРУСЕНКО Платон Прокофьевич. Житель с. Новосергеевка Новосергеевского с/с Полтавского р-на Омского окр. Западно-Сибирского края. Состав семьи: жена Ефимия, мать Анисья. Раскулачен. (ГАОО. Ф. 998. Оп. 2. Д. 71, 814)

АНДРЮХОВ Антон Данилович, 1885 г. р. Житель Воскресенского с/с Калачинского р-на Омского окр. Западно-Сибирского края. Состав семьи: жена Аграфена Яковлевна, 1885 г. р., сын Михаил, 1921 г. р., сын Егор, 1923 г. р., дочь Мария, 1924 г. р., дочь Прасковья, 1927 г. р. Подлежал выселению вместе с семьей в 1931 г. (ГАОО. Ф. 1005. Оп. 2. Д. 734)

АНДРЮХОВ Афанасий Данилович, 1877 г. р. Житель Тургеневского с/с Калачинского р-на Омского окр. Западно-Сибирского края. Состав семьи: жена Елизавета, 1874 г. р., дочь Пелагея, 1915 г. р., Владимир, 1921 г. р., дочь Александра, 8 л. Выслан вместе с семьей в 1931 г. (ГАОО. Ф. 1005. Оп. 2. Д. 41)

АНДРЮЩЕНКО Корней Иванович, 1870 г. р. Житель Курганского с/с Любинского р-на Омского окр. Западно-Сибирского края. Состав семьи: жена Ксения Павловна, 1872 г. р., сын Иван, 1896 г. р., сын Леонтий, 1905 г. р. Выслан вместе с семьей. (ГАОО. Ф. 1009. Оп. 2. Д. 14)

АНДРЮЩЕНКО Максим Иванович, 1880 г. р. Житель Степнинского с/с Новоомского р-на Омского окр. Западно-Сибирского края. Состав семьи: жена Варвара, 1881 г. р., дочь Евдокия, 1910 г. р., сын Константин, 1913 г. р., дочь Екатерина, 1920 г. р., дочь Елизавета, 1922 г. р., сын Леонтий, 1925 г. р. Выслан вместе с семьей в 1931 г. Бежали со спецпоселения: Евдокия, Екатерина. (ГАОО. Ф. 231. Оп. 1. Д. 23, 65)

АНДРЮЩЕНКО Михаил Антонович, 36 л. Житель Кабурлинского с/с Иконниковского р-на Омского окр. Западно-Сибирского края. Состав семьи: жена Евдокия Ивановна, 36 л., дочь Мария, 6 л., дочь Ульяна, 3 г., мать Степанида Павловна, 65 л. Выслан вместе с семьей в 1931 г. (ГАОО. Ф. 1409. Оп. 2. Д. 36)

АНДРЮЩЕНКО Степан Сергеевич, 1904 г. р. Житель с. Новотроицк Новотроицкого с/с Саргатского р-на Омского окр. Западно-Сибирского края. Состав семьи: жена Анна Ивановна, 1899 г. р., сын Иван, 1921 г. р., сын Петр, 1923 г. р., сын Николай, 1926 г. р., дочь Наталья, 1928 г. р. Подлежал выселению в 1933 г. (ГАОО. Ф. 1006. Оп. 2. Д. 3, 10, 81)

АНИКИН Иван Петрович, 46 л. Житель д. Могильное Грязновского с/с Называевского р-на Омского окр. Западно-Сибирского края. Состав семьи: жена Прасковья Михайловна, 43 г., дочь Ульяна, 14 л., дочь Анастасия, 9 л., дочь Таисия, 5 л., тесть Гусаров Михаил, 66 л., теща Гусарова Мария, 61 г. Выслан вместе с семьей в 1930 г. на спецпоселение в Тарский р-н Западно-Сибирского края. Бежали со спецпоселения. (ГАОО. Ф. 1002. Оп. 2. Д. 7, 73)

АНИКИН Михаил Афанасьевич, 1855 г. р. Житель с. Конево Коневского с/с Крутинского р-на Омского окр. Западно-Сибирского края. Состав семьи: жена Ксения Васильевна, 1857 г. р., внук Алексей, 1905 г. р., внучка Евдокия, 1907 г. р., внук Андрей, 1908 г. р., внук Александр, 1916 г. р., внучка Екатерина, 1919 г. р., Аграфена Константиновна, 1924 г. р., Мария Афанасьевна, 1928 г. р. Подлежал выселению вместе с женой и детьми сына Григория в 1931 г. (ГАОО. Ф. 1543. Оп. 3. Д. 26)

АНИСИМОВ Дмитрий Антонович. Житель с. Черемновка Черемновского с/с Называевского р-на Омского окр. Западно-Сибирского края. Выслан в 1930 г. (ГАОО. Ф. 1002. Оп. 2. Д. 7)

АНИСИМОВ Павел Тимофеевич, 1910 г. р. Житель пос. Сибирский Сибирского с/с Называевского р-на Омского окр. Западно-Сибирского края. Состав семьи: отец Тимофей Дмитриевич, 1878 г. р., мать Прасковья, 1887 г. р. Выслан вместе с семьей в 1930 г. (ГАОО. Ф. 1002. Оп. 2. Д. 7, 75)

АНИСИМОВ, 51 г. Житель Новолюбинского с/с Любинского р-на Омского окр. Западно-Сибирского края. Состав семьи: жена Евдокия, 49 л., дочь Марина, 20 л. Выслан вместе с семьей. (ГАОО. Ф. 1328. Оп. 4. Д. 26)

АНИСИН (АНИСИНОВ) Иван Никитич, 18 л. Житель с. Иконниково Новопокровского с/с Иконниковского р-на Омского окр. Западно-Сибирского края. Выслан на спецпоселение в Тарский р-н Западно-Сибирского края. Бежал со спецпоселения. (ГАОО. Ф. 995. Оп. 1. Д. 118)

АНИСИН Никита Павлович. Житель с. Новопокровское Новопокровского с/с Иконниковского р-на Омского окр. Западно-Сибирского края. Состав семьи: жена Ефросинья, сын Георгий, сын Алексей, сноха Александра, сноха Анастасия, трое малолетних детей. Осужден в 1929 г., выслан на лесоповал. Семья выслана на спецпоселение в Тарский р-н Западно-Сибирского края. (ГАОО. Ф. 1409. Оп. 2. Д. 37)

АНИСКЕВИЧ (АНИСКОВИЧ) Иван Иванович, 1892 г. р. Житель Крестинского с/с Калачинского р-на Омского окр. Западно-Сибирского края. Состав семьи: жена Мария Ивановна, 1898 г. р., дочь Дарья, 1914 г. р., дочь Анастасия, 1916 г. р., сын Иван, 1924 г. р., дочь Матрена, 1927 г. р. Выслан вместе с семьей в 1931 г. (ГАОО. Ф. 1005. Оп. 2. Д. 41; Ф. 1001. Оп. 3. Д. 35)

АНОХИН Григорий Карпович, 1891 г. р. Житель с. Екатеринославка Екатеринославского с/с Борисовского р-на Омского окр. Западно-Сибирского края. Состав семьи: жена Ольга С., 1900 г. р., дочь Наталья, 9 л., сын Михаил, 8 л., сын Григорий, 7 л., дочь Мария, 3 г., сын Николай, 1 г. Подлежал выселению. (ГАОО. Ф. 1004. Оп. 2. Д. 10-а, 45; Ф. 1542. Оп. 2. Д. 243)

АНОХИН Николай, 1881 г. р. Житель Зарословского с/с Исылкульского р-на Омского окр. Западно-Сибирского края. Состав семьи: жена Анна, 1882 г. р., дочь Клавдия, 1915 г. р., дочь Феодосия, 1919 г. р., сын Григорий, 1920 г. р., дочь Зоя, 1924 г. р., дочь Елена, 1927 г. р., отец Яков, 1835 г. р., брат Артем, 1885 г. р., сноха Анастасия, 1886 г. р., племянник Никита, 1911 г. р., племянница Василса, 1913 г. р. Подлежал выселению. (ГАОО. Ф. 1011. Оп. 2. Д. 54)

АНОХИН Петр Федорович, 1896 г. р. Житель с. Лорис-Меликово Лорис-Меликовского с/с Называевского р-на Омского окр. Западно-Сибирского края. Состав семьи: жена Татьяна Федоровна, 1896 г. р., сын Григорий, 1924 г. р., дочь Мария, 1926 г. р., брат Федор, 1900 г. р., брат Николай, 1901 г. р. Выслан вместе с семьей в 1930 г. (ГАОО. Ф. 1002. Оп. 2. Д. 7)

АНОШИН Александр Т., 1868 г. р. Житель Вербложенского с/с Любинского р-на Омского окр. Западно-Сибирского края. Состав семьи: жена С., 1880 г. р., дети: А., 1905 г. р., Е., 1907 г. р. Выслан вместе с семьей (ГАОО. Ф. 1006. Оп. 2. Д. 50, 82; Ф. 1328. Оп. 4. Д. 26)

АНТИПИН Аверьян Михайлович, 1875 г. р. Житель Пушкинского с/с Омского р-на Омского окр. Западно-Сибирского края. Состав семьи: дочь Капитолина, 1897 г. р., зять Казадаев Федор В., 1894 г. р., внучка Ольга, 1920 г. р., внук Юрий, 1927 г. р. Выслан вместе с семьей в 1930 г. (ГАОО. Ф. 235. Оп. 7. Д. 17)

АНТИПИН (АНТИПОВ) Егор Кононович. Житель с. Соснино Соснинского с/с Иконниковского р-на Омского окр. Западно-Сибирского края. Раскулачен. (ГАОО. Ф. 1409. Оп. 2. Д. 38)

АНТИПИН Иван Андреевич, 51 г. Житель с. Форпост Форпостского с/с Рыбинского р-на Омского окр. Западно-Сибирского края. Состав семьи: жена Мари-

ьяна, 55 л., сын Иван, 25 л., сноха Марфа М., 23 г., сын, 16 л., дочь, 13 л., сын, 8 л. Выслан. (ГАОО. Ф. 1555. Оп. 2. Д. 27; ТФ ГАОО. Ф. 207. Оп. 1. Д. 120)

АНТИПИН Иван Васильевич, 1888 г. р. Житель с. Изюк Изюкского с/с Тевризского р-на Омского окр. Западно-Сибирского края. Состав семьи: жена Мария, 1896 г. р., сын Андрей, 1914 г. р., сын Алексей, 1918 г. р., сын Виталий, 1924 г. р., дочь Серафима, 1926 г. р., сын Александр, 1929 г. р., дочь Фаина, 1930 г. р. Выслан вместе с семьей в 1931 г. (ГАОО. Ф. 1093. Оп. 1. Д. 65)

АНТИПОВ Григорий Иванович, 1884 г. р. Житель с. Калачинск Калачинского с/с Калачинского р-на Омского окр. Западно-Сибирского края. Состав семьи: жена Прасковья Афанасьевна, 1874 г. р., дочь Федосья, 1904 г. р., дочь Екатерина, 1913 г. р., дочь Ксения, 1915 г. р., сын Емельян, 1916 г. р., сын Василий, 1924 г. р., дочь Валентина, 1926 г. р., сын Николай, 1928 г. р., мать Софья Матвеевна, 1863 г. р. Выслан вместе с семьей в 1931 г. (ГАОО. Ф. 1005. Оп. 2. Д. 41, 154)

АНТОНЕНКО Осип Акатьевич, 1884 г. р. Житель с. Дурбет Дурбетовского с/с Называевского р-на Омского окр. Западно-Сибирского края. Состав семьи: жена Мария Петровна, 1884 г. р., сын Степан, 1909 г. р., сноха Евдокия Макаровна, 1911 г. р., сын Захар, 1912 г. р., сын Илья, 1914 г. р., дочь Варвара, 1919 г. р., сын Николай, 1924 г. р., сын Демьян, 1926 г. р., дочь Ксения, 1929 г. р. Выслан вместе с семьей в 1930 г. (ГАОО. Ф. 1002. Оп. 2. Д. 7)

АНТОНОВ Иван Федорович, 1897 г. р. Житель с. Козельщина Светилового с/с Полтавского р-на Омского окр. Западно-Сибирского края. Состав семьи: жена Евдокия Мануиловна, 30 л., дочь Екатерина, 7 л., сын Иван, 2 г., мать Евдокия Николаевна, 70 л., сестра Софья, 15 л. Выслан вместе с семьей. (ГАОО. Ф. 998. Оп. 2. Д. 52, 72)

АНТОНОВ Корней Степанович. Житель д. Дмитриевка Терновского с/с Борисовского р-на Омского окр. Западно-Сибирского края. Выслан вместе с семьей в 1931 г. (ГАОО. Ф. 1004. Оп. 2. Д. 394)

АНТОНОВ Петр Фадеевич (Фатеевич), 50 л. Житель Юрьевского с/с Омского р-на Омского окр. Западно-Сибирского края. Состав семьи: жена Ф. И., 48 л., сын Михаил, 5 л. Выслан вместе с семьей на спецпоселение в Нарымский край. (ГАОО. Ф. 497. Оп. 5. Д. 26, 88)

АНТОНОВ Савелий Яковлевич, 1864 г. р. Житель д. Казырыль Хохловского с/с Саргатского р-на Омского окр. Западно-Сибирского края. Состав семьи: жена Степанида Антоновна, 1866 г. р. Выслан вместе с женой в 1932 г. на спецпоселение в Нарымский край. Умер на спецпоселении Савелий Яковлевич. (ГАОО. Ф. 1006. Оп. 2. Д. 3, 10, 83)

АНТОНОВ Федор Степанович, 1878 г. р. Житель с. Дмитриевка Дмитриевского с/с Борисовского р-на Омского окр. Западно-Сибирского края. Состав семьи: жена Ксения Михайловна, 1878 г. р., сын Василий, 26 л., сноха Матрена, 22 г., внучка Анна, 1 г., дочь Александра, 22 г., сын Александр, 1907 г. р., сын Илья, 16 л., дочь Феона, 14 л., сын Иван, 11 л. Выслан вместе с женой и сыном Александром в 1930 г. Умер на спецпоселении Федор Степанович. (ГАОО. Ф. 1004. Оп. 2. Д. 10-а, 15, 47)

АНТОНЮК Василий Кондратьевич. Житель Бакинского с/с Седельниковского р-на Омского окр. Западно-Сибирского края. Состав семьи: жена, дети. Выслан в 1930 г. (ГАОО. Ф. 1538. Оп. 4. Д. 15)

АНТОШКИН Василий (Владимир) Николаевич, 1874 г. р. Житель Черлакского с/с Черлакского р-на Омского окр. Западно-Сибирского края. Состав семьи: жена Наталья, 1876 г. р. Выслан вместе с женой. (ГАОО. Ф. 1007. Оп. 2. Д. 1, 2, 9, 49)

АНТРОХОВ Николай (Никон) Михайлович (Иванович), 1893 г. р. Житель Большевикского с/с Исылкульского р-на Омского окр. Западно-Сибирского края. Состав семьи: жена Лукерья Михайловна, 1904 г. р., дочь Анна, 17 л., дочь Пелагея, 10 л., сын Михаил, 7 л., сын Иван, 4 г., сын Николай, 3 г., мать Мария, 84 г. Выслан вместе с семьей. (ГАОО. Ф. 1011. Оп. 2. Д. 2, 44, 56)

АНТЮХОВ Степан Никитич, 1897 г. р. Житель Павлоградского с/с Павлоградского р-на Западно-Сибирского края. Состав семьи: жена Матрена, 1898 г. р., сын Михаил, 1919 г. р., сын Александр, 1922 г. р., сын Алексей, 1923 г. р., дочь Любовь, 1924 г. р., мать Степанида, 1871 г. р., брат Иван, 1906 г. р. Подлежал высылению в 1930 г. (ГАОО. Ф. 1000. Оп. 2. Д. 24, 57)

АНУФРИЕВ Иосиф Павлович, 1893 г. р. Житель Ефимовского с/с Омского р-на Омского окр. Западно-Сибирского края. Состав семьи: жена Палеева Федора Петровна, 1895 г. р., сын Николай, 1924 г. р., сын Владимир, 1925 г. р., сын Анатолий, 1927 г. р., дочь Анна, 1928 г. р., дочь Валентина, 1929 г. р. Выслан вместе с семьей в 1931 г. (ГАОО. Ф. 497. Оп. 5. Д. 28, 458; Ф. 1005. Оп. 2. Д. 39)

АНУФРИЕВ Павел Антонович, 1871 г. р. Житель Беловского с/с Калачинского р-на Омского окр. Западно-Сибирского края. Состав семьи: жена Прасковья, 1869 г. р., сын Никифор, 1903 г. р., сын Иван, 1917 г. р. Выслан вместе с семьей в 1931 г. Умер на спецпоселении Павел Антонович. (ГАОО. Ф. 497. Оп. 5. Д. 28, 52; Ф. 1005. Оп. 2. Д. 39; Ф. 1008. Оп. 2. Д. 12)

АНУФРИЕВ Трофим Павлович, 1899 г. р. Житель Михайловского с/с Омского р-на Омского окр. Западно-Сибирского края. Состав семьи: жена Нина, 1900 г. р., дочь Раиса, 1927 г. р., дочь Антонина, 1928 г. р. Выслан вместе с семьей в 1931 г. Бежал со спецпоселения Трофим Павлович. (ГАОО. Ф. 497. Оп. 5. Д. 28, 52)

АНУШЕНКО Дмитрий Григорьевич. Житель Саратовского с/с Седельниковского р-на Омского окр. Западно-Сибирского края. Состав семьи: жена, дети. Выслан в 1930 г. (ГАОО. Ф. 1538. Оп. 4. Д. 15)

АНУШЕНКО Иван Григорьевич. Житель Саратовского с/с Седельниковского р-на Омского окр. Западно-Сибирского края. Состав семьи: жена, дети. Выслан в 1930 г. (ГАОО. Ф. 1538. Оп. 4. Д. 15)

АПАНАСЕНКО (ОПАНАСЕНКО) Прохор Трофимович, 1887 г. р. Житель с. Пахомовка Пахомовского с/с Новоомского р-на Омского окр. Западно-Сибирского края. Состав семьи: жена Матрена Васильевна, 1887 г. р., дочь Мария, 1913 г. р., сын (дочь) Александр(а), 1915 г. р., сын Василий, 1917 г. р., дочь Татьяна, 1920 г. р., сын Иван, 1926 г. р. Выслан вместе с семьей в 1931 г. Часть семьи скрылась. (ГАОО. Ф. 231. Оп. 1. Д. 23, 65; Ф. 1003. Оп. 2. Д. 7)

АПЕНЬКО (АПЕНЬКИН, ОПЕНЬКО) Гавриил Никитич, 1887 г. р. Житель с. Николаевка Николаевского с/с Калачинского р-на Омского окр. Западно-Сибирского края. Состав семьи: жена Надежда, 1889 г. р., дочь Зинаида, 1915 г. р., сын Анатолий, 1922 г. р., дочь Нина, 1924 г. р. Выслан вместе с семьей в 1931 г. (ГАОО. Ф. 1005. Оп. 2. Д. 41. Ф. 1001. Оп. 3. Д. 36)

АПРИШКО (ОПРИШКО) Кирилл Денисович, 73 г. Житель Усть-Заостровского с/с Омского р-на Омского окр. Западно-Сибирского края. Подлежал высылению вместе с женой в 1930 г. (ГАОО. Ф. 235. Оп. 7. Д. 18, 51)

АПШ Яна Петровна. Жительница Егоровского с/с Тарского р-на Омского окр. Западно-Сибирского края. Выслана. (ГАОО. Ф. 1544. Оп. 2. Д. 17, 19)

АРАПОВ Матвей Михайлович, 1903 г. р. Житель Ермоловского с/с Калачинского р-на Омского окр. Западно-Сибирского края. Состав семьи: жена Екатерина Сав., 1906 г. р., дочь Анна, 1928 г. р., сын Иван (по др. данным Валентин), 1930 г. р., брат Михаил, 1905 г. р., сноха Ксения, 1906 г. р., племянник Григорий, 1928 г. р., мать Лукерья, 1870 г. р., Мария, 1915 г. р. Выслан вместе с семьей в 1931 г. (ГАОО. Ф. 1005. Оп. 2. Д. 41; Ф. 1008. Оп. 2. Д. 13)

АРГИНОВ Мустафа, 1871 г. р. Житель а/с № 7 Борисовского р-на Омского окр. Западно-Сибирского края. Состав семьи: 1-я жена Сагындык, 1874 г. р., сын Зия, 1917 г. р., сын Темиргали, 1930 г. р., 2-я жена Багия, 1893 г. р., дочь Шарбан, 1922 г. р., сын Балта, 1928 г. р., приемный сын Зия. Подлежал выселению вместе с семьей в 1931 г. (ГАОО. Ф. 1004. Оп. 2. Д. 21-а, 52)

АРДАКОВ Игнат Николаевич, 1883 г. р. Житель с. Ракиты Ракитинского с/с Павлоградского р-на Омского окр. Западно-Сибирского края. Состав семьи: жена Мария, 1897 г. р., дочь Анна, 1917 г. р., сын Павел, 1923 г. р., сын Алексей, 1926 г. р., сын Дмитрий, 1930 г. р. Выслан вместе с семьей в 1931 г. (ГАОО. Ф. 476. Оп. 3. Д. 550; Ф. 1000. Оп. 2. Д. 24)

АРЕНДАРЕНКО (АРЕНДОРЕНКО) Василий Григорьевич, 1900 г. р. Житель Ростовкинского с/с Омского р-на Омского окр. Западно-Сибирского края. Состав семьи: жена Анна Петровна, 1902 г. р., сын Федор, 8 л., дочь Мария, 5 л., дочь Анна, 2 г., дочь Наталья, 1 г., мать Ефросинья, 75 л. Подлежал выселению вместе с семьей в 1930 г. (ГАОО. Ф. 235. Оп. 7. Д. 18, 29)

АРЕСТОВ Гавриил Абрамович, 39 л. Житель д. Новоивановка Омского р-на Омского окр. Западно-Сибирского края. Состав семьи: жена. Выслан в 1930 г. на спецпоселение в Васюганский р-н Нарымского края. Бежал со спецпоселения в 1930 г., арестован органами ОГПУ, направлен в г. Мариинск. (ГАОО. Ф. 995. Оп. 1. Д. 121)

АРЕФЬЕВ (АНДРЕЕВ) Федор Филиппович. Житель Ачаирского с/с Омского р-на Омского окр. Западно-Сибирского края. Состав семьи: жена Евгения. Выслан вместе с женой. (ГАОО. Ф. 235. Оп. 7. Д. 20)

АРЕФЬЕВ Афанасий Демьянович, 1883 г. р. Житель Пресновского с/с Калачинского р-на Омского окр. Западно-Сибирского края. Состав семьи: жена Мария, 1892 г. р., сын Николай, 1916 г. р., дочь Нина, 9 л., сын Степан, 5 л. Выслан вместе с семьей в 1931 г. (ГАОО. Ф. 1005. Оп. 2. Д. 41; Ф. 1001. Оп. 3. Д. 37)

АРЕФЬЕВ Семен Антонович. Житель д. Новокубановка Петроверовского с/с Борисовского р-на Омского окр. Западно-Сибирского края. Выслан вместе с семьей в 1931 г. Возвращен из ссылки в 1932 г. (ГАОО. Ф. 1004. Оп. 2. Д. 21-а, 54)

АРЕШКОВ Иван Петрович, 1898 г. р. Житель Вяжевского с/с Иконниковского р-на Омского окр. Западно-Сибирского края. Состав семьи: жена, 1898 г. р., сын Федор, 1921 г. р., сын Алексей, 1922 г. р., сын, 1928 г. р. Подлежал выселению в 1931 г. (ГАОО. Ф. 1409. Оп. 2. Д. 43)

АРЖАНИНОВ (АРЖАННИКОВ) Иван Васильевич, 1892 г. р. Житель с. Беспалово Беспаловского с/с Саргатского р-на Омского окр. Западно-Сибирского края. Состав семьи: жена Пелагея Петровна, 1892 г. р., дочь Ефросинья, 1916 г. р., сын Николай, 1925 г. р., сын Андрей, 1928 г. р., отец Василий Алексеевич, 1852 г. р., мать Евдокия Сергеевна, 1854 г. р., пасынок Ефим Миронович, 1916 г. р., Афанасий, 1918 г. р. Подлежал выселению вместе с семьей. (ГАОО. Ф. 1006. Оп. 2. Д. 3, 9, 10, 28, 69; Ф. 1321. Оп. 2. Д. 52, 53)

АРЖЕВСКИЙ Иван Яковлевич, 1879 г. р. Житель Любино-Малоросского с/с Любинского р-на Омского окр. Западно-Сибирского края. Состав семьи: жена, дети. Выслан вместе с семьей. (ГАОО. Ф. 1328. Оп. 4. Д. 34)

АРЗАМАСЦЕВ Александр Тимофеевич, 1869 г. р. Житель Крестинского с/с Калачинского р-на Омского окр. Западно-Сибирского края. Состав семьи: жена Соломея, 1867 г. р., сын Александр, 1899 г. р., сноха Матрена, 1904 г. р., внучка Евдокия, 1922 г. р., внук Александр, 1925 г. р. Выслан вместе с семьей в 1931 г. (ГАОО. Ф. 1005. Оп. 2. Д. 41)

АРЗАМАСЦЕВ Никифор. Житель Муромцевского с/с Муромцевского р-на Барабинского окр. Западно-Сибирского края. Состав семьи: жена Фекла. Выслан вместе с женой в 1931 г. (ГАОО. Ф. 1553. Оп. 3. Д. 2)

АРИАСЕП Александр Денисович. Житель с. Старый Ревель Староревельского с/с Калачинского р-на Омского окр. Западно-Сибирского края. Состав семьи: жена Мария Филипповна, 1881 г. р., сноха Наима Карловна, 1902 г. р. Подлежал выселению. (ГАОО. Ф. 1005. Оп. 2. Д. 36)

АРИАСЕП Денис Егорович. Житель Староревельского с/с Калачинского р-на Омского окр. Западно-Сибирского края. Состав семьи: жена Елена Денисовна, 1882 г. р., сноха Люли, 1906 г. р., Альберт, 1925 г. р., Рудольф, 1927 г. р. Подлежал выселению. (ГАОО. Ф. 1005. Оп. 2. Д. 36)

АРИСТОВ (АРЕСТОВ) Гавриил Абрамович, 1889 г. р. Житель д. Новоивановка Новосельского с/с Калачинского р-на Омского окр. Западно-Сибирского края. Состав семьи: жена Наталья (Анастасия) Николаевна, 1901 г. р., дочь Надежда, 1913 г. р., сын Анисим, 1921 г. р., сын Николай, 1925 г. р., дочь Алевтина (Валентина), 1927 г. р., сын Виктор, 1928 г. р., отец Абрам Константинович, 1843 г. р., сестра Февронья (Хавронья), 1871 г. р., сестра Анисья (Аксинья), 1883 г. р. Выслан вместе с семьей в 1931 г. (ГАОО. Ф. 497. Оп. 5. Д. 14, 26, 28, 89; Ф. 1005. Оп. 2. Д. 56)

АРИСТОВ (АРЕСТОВ) Матвей Абрамович, 1881 г. р. Житель Новосельского с/с Калачинского р-на Омского окр. Западно-Сибирского края. Состав семьи: жена Ульяна Логиновна, 1883 г. р., дочь Феоктида, 1903 г. р., сын Федор, 1908 г. р. Выслан вместе с семьей в 1931 г. (ГАОО. Ф. 497. Оп. 5. Д. 6, 91; Ф. 1005. Оп. 2. Д. 41)

АРКАШЕВ Григорий Алексеевич, 37 л. Житель Черемуховского с/с Омского р-на Омского окр. Западно-Сибирского края. Состав семьи: жена Антонида Николаевна, 34 г., мать Александра Васильевна, 63 г., воспитанник Поспелов Петр Павлович, 14 л. Выслан вместе с семьей в 1930 г. (ГАОО. Ф. 235. Оп. 7. Д. 10; Оп. 8. Д. 152)

АРКАШЕВ И. Е. Житель Усть-Заостровского с/с Омского р-на Омского окр. Западно-Сибирского края. Подлежал выселению вместе с семьей в 1930 г. (ГАОО. Ф. 235. Оп. 7. Д. 18)

АРКАШЕВ Максим Николаевич. Житель с. Усть-Заостровка Усть-Заостровского с/с Омского р-на Омского окр. Западно-Сибирского края. Состав семьи: жена Ирина Ивановна, 1903 г. р., сын, 4 г., дочь, 2 г., дочь, 7 мес. Выслан вместе с семьей в 1931 г. на спецпоселение в пос. Средний Яр Средне-Васюганской комендантуры Нарымского края, переселены в Кузбасс. Умер на спецпоселении Максим Николаевич в 1932 г. (ГАОО. Ф. 235. Оп. 7. Д. 18, 51; Оп. 8. Д. 153, 158)

АРКАШЕВА Евдокия Ивановна, 70 л. Житель Усть-Заостровского с/с Омского р-на Омского окр. Западно-Сибирского края. Состав семьи: сын. Выслана вместе с сыном в 1931 г. (ГАОО. Ф. 235. Оп. 7. Д. 42; Ф. 1120. Оп. 1. Д. 21. Т. 1)

АРКАШЕВА Лидия Николаевна. Жительница Усть-Заостровского с/с Омского р-на Омского окр. Западно-Сибирского края. Состав семьи: муж, сын Иван. Выслана вместе с семьей в 1930 г. Бежали со спецпоселения: муж, сын. (ГАОО. Ф. 235. Оп. 7. Д. 18, 51)

АРКАШЕВА-ЗУБ Елизавета Александровна, 44 г. Жительница Усть-Заостровского с/с Омского р-на Омского окр. Западно-Сибирского края. Состав семьи: дочь Елизавета, 16 л., дочь Валентина, 11 л., сын Петр, 10 л., дочь Анна, 7 л., дочь Анисья, 3 г. Выслана вместе с семьей в 1931 г. на спецпоселение в Каргасокский р-н Нарымского края. (ГАОО. Ф. 235. Оп. 7. Д. 18, 42; Оп. 8. Д. 156; Ф. 1120. Оп. 1. Д. 21. Т. 1)

АРСЕНОВ Матвей, 59 л. Житель Соловецкого с/с Калачинского р-на Омского окр. Западно-Сибирского края. Состав семьи: жена Екатерина, 1870 г. р., сын

Михаил, 1906 г. р., сын Егор, 1913 г. р., сноха Клавдия, 1911 г. р. Подлежал выселению вместе с семьей в 1930 г. (ГАОО. Ф. 1005. Оп. 2. Д. 41)

АРТАМОНОВ Василий Прокопьевич, 1894 г. р. Житель Каиркульского с/с Большереченского р-на Омского окр. Западно-Сибирского края. Состав семьи: жена, 1895 г. р., сын, 1925 г. р., сын, 1926 г. р., дочь, 1929 г. р., отец Прокопий, 68 л., мать, 68 л. Выслан вместе с семьей в 1931 г. (ГАОО. Ф. 1554. Оп. 3. Д. 12, 30)

АРТАМОНОВ Григорий Петрович, 1899 г. р. Житель Куликовского с/с Калачинского р-на Омского окр. Западно-Сибирского края. Состав семьи: жена Ирина Макаровна, 1898 г. р., дочь Анна, 1918 г. р., дочь Елена, 1922 г. р., дочь Антонина (Анисья), 1924 г. р., сын Николай, 1928 г. р. Подлежал выселению. (ГАОО. Ф. 1005. Оп. 2. Д. 8, 163)

АРТАМОНОВ Дмитрий Филиппович, 1906 г. р. Житель Крестинского с/с Калачинского р-на Омского окр. Западно-Сибирского края. Состав семьи: жена Марфа, 1906 г. р., дочь Анна, 1926 г. р. Подлежал выселению вместе с семьей в 1931 г. (ГАОО. Ф. 1005. Оп. 2. Д. 41; Ф. 1001. Оп. 3. Д. 40)

АРТАМОНОВ Петр Андреевич, 1886 г. р. Житель Крестинского с/с Калачинского р-на Омского окр. Западно-Сибирского края. Состав семьи: жена Матрена, 1886 г. р., дочь Домна, 1906 г. р., сын Даниил, 1907 г. р., дочь Анисья, 1910 г. р., дочь Дарья, 1912 г. р., сын Григорий, 1918 г. р. Выслан вместе с семьей в 1931 г. Умер на спецпоселении Петр Андреевич. (ГАОО. Ф. 1005. Оп. 2. Д. 41)

АРТАМОНОВ Филипп Андреевич, 53 г. Житель Крестинского с/с Калачинского р-на Омского окр. Западно-Сибирского края. Состав семьи: жена Александра Ивановна, 52 г., сын Иван, 15 л. Подлежал выселению вместе с семьей в 1931 г. (ГАОО. Ф. 1005. Оп. 2. Д. 41. Ф. 1001. Оп. 3. Д. 41)

АРТАМОХИН Вениамин (по др. данным Винарий) Иосифович, 1898 (1893) г. р. Житель с. Тихвинка Тихвинского с/с Павлоградского р-на Омского окр. Западно-Сибирского края. Состав семьи: жена Александра, 1908 г. р., сын Иван, 1919 г. р., сын Виктор, 1929 г. р. Подлежал выселению вместе с семьей в 1931 г. (ГАОО. Ф. 1000. Оп. 2. Д. 5, 9, 10, 22, 23, 64)

АРТАМОХИН Федор Иосифович, 1887 г. р. Житель Тихвинского с/с Павлоградского р-на Омского окр. Западно-Сибирского края. Состав семьи: жена Мария Ф., 1895 г. р., сын Михаил, 1917 г. р., сын Николай,

1921 г. р., дочь Лидия, 1925 г. р., сын Анатолий, 1926 г. р., дочь Анна, 1929 г. р. Подлежал выселению вместе с семьей в 1931 г. (ГАОО. Ф. 1000. Оп. 2. Д. 5, 9, 16, 22, 23, 62)

АРТЕМЕНКО Константин Ананьевич, 55 л. Житель с. Осиново Осиновского с/с Называевского р-на Омского окр. Западно-Сибирского края. Состав семьи: жена Олимпиада, 58 л., сын Андрей, 31 г., сын Николай, 23 г., сноха Екатерина, 20 л., внук Николай, 1 г., дочь Мария, 17 л., сын Феодосий, 16 л. Выслан вместе с семьей в 1930 г. (ГАОО. Ф. 1002. Оп. 2. Д. 7, 78)

АРТЕМЕНКО Максим. Житель Ольгинского с/с Полтавского р-на Омского окр. Западно-Сибирского края. Раскулачен. (ГАОО. Ф. 998. Оп. 2. Д. 44)

АРТЕМЕНКО Мефодий Федорович, 1881 г. р. Житель с. Явлено-Покровка Явлено-Покровского с/с Павлоградского р-на Омского окр. Западно-Сибирского края. Состав семьи: жена Степанида, 1880 г. р., дочь Мария, 1912 г. р., дочь Анна, 1918 г. р., мать Татьяна, 1850 г. р. Подлежал выселению. (ГАОО. Ф. 1000. Оп. 2. Д. 1, 10, 31, 63)

АРТЕМЕНКО Федор. Житель Полтавского р-на Омского окр. Западно-Сибирского края. Раскулачен. (ГАОО. Ф. 998. Оп. 2. Д. 27)

АРТЕМЕНКО Эммануил Яковлевич, 1866 г. р. Житель с. Светиловка Светиловского с/с Полтавского р-на Омского окр. Западно-Сибирского края. Состав семьи: жена Ирина Павловна, 1871 г. р., сын Сергей, 1914 г. р., дочь Клавдия, 1922 г. р., сын Илья, 1924 г. р. Подлежал выселению вместе с семьей. (ГАОО. Ф. 998. Оп. 2. Д. 74)

АРТЕМЬЕВ Андрей Андреевич. Житель Могильно-Посельского с/с Большереченского р-на Омского окр. Западно-Сибирского края. Состав семьи: 5 чел. Выслан вместе с семьей в 1931 г. (ГАОО. Ф. 1554. Оп. 3. Д. 12, 25)

АРТЕМЬЕВ Игнатий Иванович. Житель д. Казырлы Хохловского с/с Саргатского р-на Омского окр. Западно-Сибирского края. Подлежал выселению в 1931 г. (ГАОО. Ф. 1006. Оп. 2. Д. 3, 87)

АРТЕМЬЕВ Константин Васильевич. Житель Могильно-Посельского с/с Большереченского р-на Омского окр. Западно-Сибирского края. Состав семьи: 6 чел. Подлежал выселению. (ГАОО. Ф. 1554. Оп. 3. Д. 12)

АРТЕМЬЕВ С. М. Житель Замираловского с/с Любинского р-на Омского окр. Западно-Сибирского края. Состав семьи: жена Клавдия, 25 л., дочь Праско-

вья, 5 л., сын Валентин, 3 г., сын Николай, 3 г., мать Анна, 59 л. Выслан вместе с семьей в 1930 г. (Мат. Любинского РИКа за 1929–1930 гг.)

АРТЮКОВ Григорий Нестерович. Житель Иконниковского р-на Омского окр. Западно-Сибирского края. Выслан. (ГАОО. Ф. 1409. Оп. 2. Д. 678)

АРТЮХОВ Максим Макарович, 1874 г. р. Житель с. Черняевка Черняевского с/с Называевского р-на Омского окр. Западно-Сибирского края. Выслан вместе с сыновьями в 1931 г. на спецпоселение в Нарымский край. (ГАОО. Ф. 1002. Оп. 2. Д. 82)

АРТЮШЕНКО Ананий Иванович. Житель с. Новоселье Веселопривальского с/с Калачинского р-на Омского окр. Западно-Сибирского края. Подлежал выселению вместе с семьей в 1930 г. (ГАОО. Ф. 497. Оп. 5. Д. 14, 90)

АРТЮШЕНКО Анатолий Ананьевич, 1909 г. р. Житель Веселопривальского с/с Калачинского р-на Омского окр. Западно-Сибирского края. Состав семьи: жена Агафья (Аграфена) Петровна, 1907 г. р., дочь Надежда, 1928 г. р. Выслан вместе с семьей в 1931 г. (ГАОО. Ф. 497. Оп. 5. Д. 6, 28, 91; Ф. 1005. Оп. 2. Д. 41)

АРХИПОВ Алексей Семенович, 1879 г. р. Житель д. Игнатьево Корниловского с/с Омского р-на Омского окр. Западно-Сибирского края. Состав семьи: жена Мария М., 1878 г. р., сын Василий, 1907 г. р., сноха Елена, 1907 г. р., внук Дмитрий, 1,5 г., дочь Федосья, 1902 г. р., сын Филипп, 1912 г. р., мать Евдокия, 1853 г. р. Подлежал выселению вместе с семьей в 1930 г. (ГАОО. Ф. 235. Оп. 7. Д. 18; Ф. 497. Оп. 5. Д. 11, 16, 37, 92)

АРХИПОВ М., 33 г. Житель Протопоповского с/с Любинского р-на Омского окр. Западно-Сибирского края. Состав семьи: жена, дети. Выслан вместе с семьей. (ГАОО. Ф. 1328. Оп. 4. Д. 26)

АРХИПОВ Михаил Архипович, 1888 г. р. Житель Михайловского с/с Черлакского р-на Омского окр. Западно-Сибирского края. Состав семьи: жена Домна, 1894 г. р., сын Михаил, 1920 г. р. Подлежал выселению вместе с семьей. (ГАОО. Ф. 1007. Оп. 2. Д. 3, 52)

АРХИПОВ Николай Степанович, 1865 (1877) г. р. Житель д. Игнатьево Самаринского с/с Омского р-на Омского окр. Западно-Сибирского края. Состав семьи: жена Мария Павловна, 1864 (1870) г. р., сын Петр, 1905 г. р., сноха Прасковья Васильевна, 1907 г. р., внук Александр, 1924 г. р., внучка Анна, 1928 г. р. Выслан вместе

с семьей в 1930 г. на спецпоселение в Нарымский край. Бежал со спецпоселения Николай Степанович. (ГАОО. Ф. 235. Оп. 7. Д. 18; Ф. 497. Оп. 5. Д. 16, 37, 93; Ф. 995. Оп. 1. Д. 117)

АРХИПОВ Федор (по др. данным Иван) Парамонович. Житель д. Калачевка Саргатского с/с Саргатского р-на Омского окр. Западно-Сибирского края. Состав семьи: жена Матрена Яковлевна, сын Иван, сын Андрей. Выслан вместе с семьей. (ГАОО. Ф. 1006. Оп. 2. Д. 3, 6, 90; Ф. 1009. Оп. 2. Д. 18)

АССЕР Карл Юрьевич, 1882 г. р. Житель с. Карбыза Карбызинского с/с Муромцевского р-на Барабинского окр. Западно-Сибирского края. Состав семьи: жена Мадия Мартовна, 1883 г. р. Выслан вместе с женой в 1930 г. на спецпоселение в пос. Атак Тарской комендатуры Западно-Сибирского края. (ГАОО. Ф. 1122. Оп. 1. Д. 3)

АСТАНИН Андрей Матвеевич (Михеевич), 1868 г. р. Житель с. Исилькуль Исилькульского с/с Исилькульского р-на Омского окр. Западно-Сибирского края. Состав семьи: жена Евгения Афанасьевна, 1872 г. р., дочь Антонина, 1913 (1912) г. р., сын Василий, 1914 г. р. Раскулачен. (ГАОО. Ф. 1011. Оп. 1. Д. 19; Оп. 2. Д. 4, 18, 24, 54, 60, 76, 141)

АСТАНИН Дмитрий Васильевич, 1881 г. р. Житель с. Ночка Ночкинского с/с Исилькульского р-на Омского окр. Западно-Сибирского края. Состав семьи: жена Анна, 1889 г. р. Выслан в 1930 г. (ГАОО. Ф. 1011. Оп. 2. Д. 4, 36, 89, 142)

АСТАПОВИЧ (ОСТАПКОВИЧ) Константин Иванович, 1885 г. р. Житель с. Березняки Березняковского с/с Исилькульского р-на Омского окр. Западно-Сибирского края. Состав семьи: жена София, 44 г., дочь Александра, 7 л., сын Семен, 5 л., дочь Валентина, 2 г. Раскулачен. (ГАОО. Ф. 1011. Оп. 2. Д. 19, 73, 74)

АСТАФУРОВ Алексей Андреевич, 1900 г. р. Житель Копейкинского с/с Новоомского р-на Омского окр. Западно-Сибирского края. Состав семьи: жена Мария Павловна, 1902 г. р., сын Александр, 1922 г. р., сын Владимир, 1926 г. р., дочь Анастасия, 1928 г. р., сын Петр, 1929 г. р. Подлежал выселению вместе с семьей в 1931 г. (ГАОО. Ф. 231. Оп. 1. Д. 65; Ф. 476. Оп. 3. Д. 12, 14, 23, 32, 45)

АСТАФУРОВ Алексей Григорьевич, 1895 г. р. Житель с. Копейкино Копейкинского с/с Новоомского р-на Омского окр. Западно-Сибирского края. Состав семьи: жена Александра Д., 1896 г. р., дочь Вера, 1922

г. р., сын Иван, 1923 г. р., сын Николай, 1925 г. р., дочь Анастасия, 1928 г. р. Подлежал выселению вместе с семьей в 1931 г. (ГАОО. Ф. 231. Оп. 1. Д. 65; Ф. 476. Оп. 3. Д. 12, 14, 23, 32, 45; Ф. 1008. Оп. 2. Д. 15)

АСТАФУРОВ Григорий (Георгий) Васильевич, 1876 г. р. Житель Копейкинского с/с Новоомского р-на Омского окр. Западно-Сибирского края. Состав семьи: жена Агафья, 1878 г. р., сын Владимир, 1905 г. р., сноха Агафья, 1905 г. р., сын Александр, 1916 г. р., сын Николай, 1917 г. р., дочь Анастасия, 1927 г. р., мать Евдокия Алек., 1852 г. р. Выслан. (ГАОО. Ф. 476. Оп. 3. Д. 12, 14, 23, 32, 45)

АСТАФУРОВ Николай Андреевич, 1897 г. р. Житель Копейкинского с/с Новоомского р-на Омского окр. Западно-Сибирского края. Состав семьи: жена Любовь Николаевна, 1897 г. р., сын Виктор, 1920 г. р., дочь Ольга, 1921 г. р., дочь Елизавета, 1923 г. р. Подлежал выселению вместе с семьей в 1931 г. (ГАОО. Ф. 231. Оп. 1. Д. 65; Ф. 476. Оп. 3. Д. 12, 14, 23, 32, 45)

АСТАФУРОВ Федор Андреевич, 1886 г. р. Житель Копейкинского с/с Новоомского р-на Омского окр. Западно-Сибирского края. Состав семьи: жена Анна Андреевна, 1883 г. р., сын Михаил, 1914 г. р., сын Яков, 1916 г. р., сын Виктор, 1918 г. р. Подлежал выселению вместе с семьей. (ГАОО. Ф. 231. Оп. 1. Д. 23; Ф. 476. Оп. 3. Д. 12, 14, 23, 32, 45, 67)

АСТАФУРОВА Анна Ивановна, 1889 г. р. Жительница с. Медвежка Медвежинского с/с Исилькульского р-на Омского окр. Западно-Сибирского края. Состав семьи: муж Алексей, сын Владимир, 23 г., сын Александр, 1910 г. р., сын Николай, 1912 г. р., сын Иван, 15 л., дочь Прасковья, 14 л., сын Борис, 11 л., дочь Галина, 9 л., дочь Анна, 6 л., сын Виктор, 3 г. Алексей умер в 1930 г. Выслана вместе с Александром и Николаем. (ГАОО. Ф. 1011. Оп. 2. Д. 2, 18, 29, 56, 73, 74, 76, 77, 148)

АТАКОВ (АТАНОВ) Афанасий (Алексей) Александрович, 48 л. Житель Моховского с/с Большереченского р-на Омского окр. Западно-Сибирского края. Состав семьи: жена Мария, 45 л., сын Яков, 20 л., отец Александр, 79 л. Подлежал выселению вместе с семьей. (ГАОО. Ф. 1554. Оп. 3. Д. 8, 19)

АТАМАНСКИЙ Иван Иванович, 65 л. Житель Ботвинского с/с Большереченского р-на Омского окр. Западно-Сибирского края. Выслан в 1931 г. (ГАОО. Ф. 1554. Оп. 3. Д. 5, 8, 30)

АТАНОВ Григорий Матвеевич, 30 л. Житель с. Гурово Гуровского с/с Муромцевского р-на Барабинского окр. Западно-Сибирского края. Состав семьи: жена

А

Федосья, 30 л., дочь, 9 л., сын, 7 л., дочь, 4 г., брат Алексей, 21 г., сноха, 22 г., отец Матвей Иванович, 79 л., мать Анастасия Дмитриевна, 74 г. Выслан в 1930 г. (ГАОО. Ф. 1553. Оп. 3. Д. 54)

АТАНОВ Иван Степанович, 1884 г. р. Житель Потанинского с/с Калачинского р-на Омского окр. Западно-Сибирского края. Состав семьи: жена Александра Абрамовна, 1883 г. р., сын Василий, 1913 г. р., сын Григорий, 1921 г. р., дочь Нина, 1923 г. р., дочь Мария, 1927 г. р. Выслан вместе с семьей в 1931 г. на спецпоселение в Нарымский край. Умер на спецпоселении Иван Степанович в 1933 г. (ГАОО. Ф. 1005. Оп. 2. Д. 41, 155)

АТАНОВ Лука, 38 л. Житель Моховского с/с Большереченского р-на Омского окр. Западно-Сибирского края. Состав семьи: жена Домнакия, 36 л. Подлежал выселению вместе с женой. (ГАОО. Ф. 1554. Оп. 3. Д. 5)

АТРАХОВ Фома Митрофанович, 40 л. Житель с. Белогривка Беляковского с/с Рыбинского р-на Омского окр. Западно-Сибирского края. Состав семьи: жена Ульяна Матвеевна, 38 л., сын Дмитрий, 18 л., дочь Елена, 18 л., сын Николай, 14 л., дочь Ольга, 9 л., дочь Анна, 7 л., дочь Евдокия, 5 л., мать Елена Евстафьевна, 67 л. Подлежал выселению. (ГАОО. Ф. 1555. Оп. 2. Д. 37; ТФ ГАОО. Ф. 207. Оп. 1. Д. 120)

АУСТ Андрей Егорович, 54 л. Житель Кирьяновского с/с Черлакского р-на Омского окр. Западно-Сибирского края. Состав семьи: жена Матильда, 51 г., сын Андрей, 22 г., сын Василий, 18 л., сын Владимир, 12 л. Выслан вместе с семьей в 1930 г. на спецпоселение в Нарымский край. (ГАОО. Ф. 1007. Оп. 2. Д. 1, 2, 3, 53)

АФАНАСЕНКО Андрей, 1906 (1909) г. р. Житель с. Боголюбовка Боголюбовского с/с Борисовского р-на Омского окр. Западно-Сибирского края. Состав семьи: жена Мария, 1909 г. р., сын Владимир, 2 г. Подлежал выселению вместе с семьей в 1931 г. (ГАОО. Ф. 1004. Оп. 2. Д. 19, 21-а)

АФАНАСЕНКО Дмитрий Антонович. Житель д. Михайловка Боголюбовского с/с Борисовского р-на Омского окр. Западно-Сибирского края. Состав семьи: сын Терентий, сноха Анна, сын Андрей, 1906 г. р., сноха Мария Федоровна. Выслан вместе с семьей в 1931 г. на спецпоселение в Кузбасс. (ГАОО. Ф. 1009. Оп. 2. Д. 19, 20)

АФАНАСЕНКО Дмитрий, 69 л. Житель д. Михайловка Боголюбовского с/с Борисовского р-на Омского окр. Западно-Сибирского края. Состав семьи: жена Евдокия, 64 г., сын Александр, 29 л. Подлежал выселению вместе с семьей в 1931 г. (ГАОО. Ф. 1004. Оп. 2. Д. 15, 19, 21-а)

АФАНАСОВ Иван Степанович, 1897 г. р. Житель Крестинского с/с Калачинского р-на Омского окр. Западно-Сибирского края. Состав семьи: жена Елена, 1898 г. р., дочь Мария, 1923 г. р., сын Семен, 1927 г. р. Выслан вместе с семьей в 1931 г. (ГАОО. Ф. 1005. Оп. 2. Д. 41)

АФАНАСЬЕВ Василий Степанович, 1901 г. р. Житель Оконешиниковского с/с Калачинского р-на Омского окр. Западно-Сибирского края. Состав семьи: жена Евдокия Егоровна (Григорьевна), 30 л., сын Петр, 6 л., сын Александр, 3 г., сын Степан, 1 г. Выслан вместе с семьей в 1931 г. (ГАОО. Ф. 1005. Оп. 2. Д. 39, 41; Ф. 1001. Оп. 3. Д. 43)

АФАНАСЬЕВ Иван Дмитриевич, 1891 г. р. Житель Крестинского с/с Калачинского р-на Омского окр. Западно-Сибирского края. Состав семьи: жена Варвара Ивановна, 1891 г. р., мать Евдокия Петровна, 1864 г. р. Подлежал выселению вместе с семьей в 1933 г. (ГАОО. Ф. 1005. Оп. 2. Д. 41; Ф. 1001. Оп. 3. Д. 44)

АФАНАСЬЕВ Илья. Житель д. Стерьхово Павловского с/с Саргатского р-на Омского окр. Западно-Сибирского края. Подлежал выселению вместе с семьей. (ГАОО. Ф. 1006. Оп. 2. Д. 3, 91)

АФАНАСЬЕВ Михаил Васильевич, 1887 г. р. Житель Куликовского с/с Калачинского р-на Омского окр. Западно-Сибирского края. Состав семьи: жена Анна Никитична, 1888 г. р., дочь Мария, 1925 г. р., сын Пантелеймон, 1927 г. р., дочь Прасковья, 1929 г. р., племянница Фекла Федоровна, 1914 г. р. Подлежал выселению вместе с семьей в 1931 г. (ГАОО. Ф. 1005. Оп. 2. Д. 8, 170)

АФАНАСЬЕВ Михаил Федорович, 46 л. Житель с. Сягаевка Новопокровского с/с Иконниковского р-на Омского окр. Западно-Сибирского края. Состав семьи: жена Дарья, 46 л., дети. Подлежал выселению в 1931 г. (ГАОО. Ф. 1409. Оп. 2. Д. 50)

АФАНАСЬЕВ Нестор Яковлевич. Житель Кошкульского с/с Тюкалинского р-на Омского окр. Западно-Сибирского края. Выслан в 1931 г. (ГАОО. Ф. 1539. Оп. 1. Д. 1)

АФАНАСЬЕВ Павел Семенович, 44 г. Житель Кочковатовского с/с Калачинского р-на Омского окр. Западно-Сибирского края. Состав семьи: жена Мария, 42 г., сын Николай, 21 г., сын Иван, 14 л., сын Василий, 11 л., дочь Анна, 9 л., дочь Мария, 2 г., дочь Ираида, 1 г. Выслан вместе с семьей в 1931 г. (ГАОО. Ф. 1005. Оп. 2. Д. 39)

АФАНАСЬЕВ Петр Александрович, 1898 г. р. Житель Павловского с/с Калачинского р-на Омского окр. Западно-Сибирского края. Состав семьи: жена Мария,

1897 г. р., сын Василий, 1919 г. р., сын Алексей, 1922 г. р., дочь Нина, 1925 г. р. Подлежал выселению вместе с семьей в 1931 г. (ГАОО. Ф. 1005. Оп. 2. Д. 41)

АФАНАСЬЕВ Тимофей Дмитриевич, 1894 г. р. Житель Куликовского с/с Калачинского р-на Омского окр. Западно-Сибирского края. Состав семьи: жена Анна, 1897 г. р., сын Никита, 1914 г. р., сын Ефим, 1915 г. р., дочь Ефросинья, 1918 г. р., дочь Елена, 1923 г. р., сын Владимир, 1924 г. р., дочь Зинаида, 1928 г. р., мать Акулина, 1845 г. р. Подлежал выселению вместе с семьей в 1931 г. (ГАОО. Ф. 1005. Оп. 2. Д. 41, 171)

АФАНАСЬЕВ Федор Егорович, 1886 г. р. Житель Крестинского с/с Калачинского р-на Омского окр. Западно-Сибирского края. Состав семьи: жена Марфа Ивановна, 45 л., сын Иван, 14 л. Подлежал выселению вместе с семьей в 1931 г. (ГАОО. Ф. 1005. Оп. 2. Д. 41.; Ф. 1001. Оп. 3. Д. 47)

АФОНИН Платон Тихонович, 63 г. Житель Павловского с/с Калачинского р-на Омского окр. Западно-Сибирского края. Состав семьи: жена Варвара, 62 г. Подлежал выселению вместе с женой в 1931 г. (ГАОО. Ф. 1001. Оп. 3. Д. 48; Ф. 1005. Оп. 2. Д. 41)

АФОНЧЕНКО Андрей Миронович, 1862 г. р. Житель с. Соловьевка Христиановского с/с Полтавского р-на Омского окр. Западно-Сибирского края. Состав семьи: жена Любовь Федосеевна, 1865 г. р., сын Федор, 1910 г. р., сноха Матрена, 1909 г. р., сын Иван, 1912 г. р., внук Николай, 1927 г. р. Выслан вместе с семьей. (ГАОО. Ф. 998. Оп. 2. Д. 60, 61, 76)

АХМЕТОВ Бекежан. Житель а/с № 4 Борисовского р-на Омского окр. Западно-Сибирского края. Подлежал выселению вместе с семьей в 1931 г. (ГАОО. Ф. 1004. Оп. 2. Д. 21-а)

АХМЕТОВ Нуруш, 26 л. Житель Кировского с/с Черлакского р-на Омского окр. Западно-Сибирского края. Состав семьи: жена Аман, 20 л., брат Хайрулла, 19 л., брат Тимиргалла, 15 л. Подлежал выселению вместе с семьей. (ГАОО. Ф. 1007. Оп. 2. Д. 3, 55)

АХМЕТОВ Хасан, 1884 г. р. Житель а/с № 4 Черлакского р-на Омского окр. Западно-Сибирского края. Состав семьи: жена Азипа (Вазипа), 1888 г. р., сын Ма-

гометдин, 8 л., дочь Марушат, 6 л., дочь Мафхуз, 3 г., сын Нафиндин, 1 г., мать Умсун, 70 л. Подлежал выселению вместе с семьей. (ГАОО. Ф. 1007. Оп. 2. Д. 1, 9, 54)

АХРАМОВИЧ Максим. Житель с. Вознесенка Вознесенского с/с Седельниковского р-на Омского окр. Западно-Сибирского края. Состав семьи: жена, дети. Подлежал выселению в 1932 г. (ТФ ГАОО. Ф. 88. Оп. 1. Д. 152)

АХУНОВ Мурза. Житель Седельниковского с/с Седельниковского р-на Омского окр. Западно-Сибирского края. Состав семьи: жена, дети. Выслан в 1930 г. (ГАОО. Ф. 1538. Оп. 4. Д. 15)

АХУПОВ Сафа. Житель Уленкульского с/с Большереченского р-на Омского окр. Западно-Сибирского края. Состав семьи: жена Разия (Валида), Атиф, Кашиф. Подлежал выселению вместе с семьей. (ГАОО. Ф. 1554. Оп. 3. Д. 8, 9)

АШИХМИН Иван Иванович. Житель Корниловского с/с Омского р-на Омского окр. Западно-Сибирского края. Подлежал выселению вместе с семьей в 1930 г. (ГАОО. Ф. 235. Оп. 7. Д. 18)

АШИХМИН Иван Калистратович, 1883 г. р. Житель Корниловского с/с Омского р-на Омского окр. Западно-Сибирского края. Состав семьи: жена Наталья Ивановна, 1883 г. р., сын Иван, 1907 г. р., сноха Анастасия, 1908 г. р., дочь Наталья, 1909 г. р. Выслан вместе с семьей на спецпоселение в г. Мариинск. (ГАОО. Ф. 497. Оп. 5. Д. 11, 34, 96)

АШУХИН Григорий Степанович, 1885 г. р. Житель Баррикадского с/с Омского окр. Западно-Сибирского края. Состав семьи: дочь Ульяна, 1907 г. р., дочь Домна, 18 л., дочь Елена, 1913 г. р., дочь Мария, 1917 г. р., дочь Матрена, 1921 г. р., сын Иван, 1923 г. р., сын Яков, 1925 г. р. От высылки скрылся. Семья выслана в 1930 г. (ГАОО. Ф. 1011. Оп. 2. Д. 2, 56, 60, 73)

АЯЗБАЕВ Жумабек, 1884 г. р. Житель а. Кундакбай Узун-Агашского с/с Павлоградского р-на Омского окр. Западно-Сибирского края. Состав семьи: жена Урумбасар, 1885 г. р., дочь Бахита, 1920 г. р., дочь Байсара, 1927 г. р., мать Дамень, 1853 г. р. Подлежал выселению вместе с семьей в 1930 г. (ГАОО. Ф. 1000. Оп. 2. Д. 15)

БАБАЙЛОВ Андрей Яковлевич, 64 г. Житель Красноярского с/с Любинского р-на Омского окр. Западно-Сибирского края. Состав семьи: жена Прасковья Устиновна, 68 л., сын Дмитрий, 34 г., сноха Маремьяна Семеновна, 34 г., сын Иван, 30 л. Выслан вместе с семьей в 1931 г. на спецпоселение в Нарымский край. Умер на спецпоселении Андрей Яковлевич. Возвращены со спецпоселения: Прасковья Устиновна по старости, Иван как бывший красногвардеец. Реабилитированы УВД по Омской обл. **БАБАЙЛОВЫ:** Андрей Яковлевич, Прасковья 23. 01. 2013 г. (ГАОО. Ф. 1328. Оп. 4. Д. 19, 58, 59; ИЦ УВД по Омской обл.)

БАБАКОВ Ефим Лаврентьевич, 1874 г. р. Житель с. Новоселье Веселопривального с/с Омского р-на Омского окр. Западно-Сибирского края. Состав семьи: жена Ирина Константиновна, 1879 г. р., сын Порфирий, 1909 г. р., сноха Анастасия Григорьевна, 1912 г. р., дочь Ульяна, 1918 г. р., сын Афанасий, 1919 г. р., дочь Елена, 1920 г. р., дочь Мария, 1922 г. р. Выслан вместе с семьей в 1931 г. Умер на спецпоселении Ефим Лаврентьевич. (ГАОО. Ф. 235. Оп. 7. Д. 18; Ф. 497. Оп. 5. Д. 6, 26, 97)

БАБАНАЕВ Абдулла Мухаметалилович (Мухаметалипович, Мухаметалиевич), 1860 (1870) г. р. Житель пос. Тайчи Тайчинского с/с Тевризского р-на Омского окр. Западно-Сибирского края. Состав семьи: сын Рахматулла, 1906 г. р., сноха Сагида, 1906 г. р. Осужден, выслан в 1930 г. Семья подлежала выселению. (ГАОО. Ф. 1093. Оп. 1. Д. 6, 71)

БАБЕНКО Гавриил Захарович, 1886 г. р. Житель хут. Азбирген Новоселецкого с/с Новоомского р-на Омского окр. Западно-Сибирского края. Состав семьи: жена Мария, 1890 г. р., сын Николай, 1912 г. р., дочь Евдокия, 1914 г. р., дочь Наталия, 1920 г. р., сын Алексей, 1921 г. р., сын Петр, 1923 г. р. Подлежал выселению вместе с семьей. (ГАОО. Ф. 231. Оп. 1. Д. 23, 65, 40; Ф. 476. Оп. 3. Д. 22, 36, 68)

БАБЕНКО (БОБОЧЕНКО) Евлампий Николаевич, 1870 г. р. Житель д. Богодуховка Явлено-Покровского с/с Павлоградского р-на Омского окр. Западно-Сибирского края. Состав семьи: жена Наталья Ниловна, 1870 г. р., дочь Матрена, 1907 г. р., дочь Екатерина, 1917 г. р., дочь Ирина, 1920 г. р. Раскулачены в 1931 г. Реабилитированы УВД по Омской обл. 29. 01. 2013 г. (ГАОО. Ф. 1000. Оп. 2. Д. 1, 2, 22, 66; ИЦ УВД по Омской обл.)

БАБЕНКО (БАБЕЙКО, БОБЕЙКО) Кирилл Александрович, 1876 г. р. Житель с. Новопокровка Новопокровского с/с Тевризского р-на Омского окр. Западно-Сибирского края. Состав семьи: жена Анастасия, 1878 г. р., сын Георгий, 1908 г. р., дочь Аксинья, 1911 г. р.,

дочь Анна, 1913 г. р., сын Тимофей, 1916 г. р., дочь Фекла, 1918 г. р., сын Константин, 1921 г. р., мать Ульяна, 93 г. Выслан вместе с семьей в 1931 г. на спецпоселение в Кулайскую комендатуру Тарского р-на Западно-Сибирского края. Ульяна оставлена по старости. (ГАОО. Ф. 1093. Оп. 1. Д. 6, 9, 72)

БАБЕНКО Лука Романович, 1886 г. р. Житель с. Юрьевка Юрьевского с/с Павлоградского р-на Омского окр. Западно-Сибирского края. Состав семьи: жена Мария, 1889 г. р., сын Николай, 1913 г. р., сын Григорий, 1915 г. р., сын Дмитрий, 1917 г. р., дочь Анна, 1920 г. р., дочь Екатерина, 1922 г. р., дочь Нина, 1925 г. р., сын Иван, 1927 г. р., мать Ульяна, 1849 г. р. Подлежал выселению вместе с семьей. (ГАОО. Ф. 1000. Оп. 2. Д. 65)

БАБЕНКО Михаил Захарович, 1883 г. р. Житель Новоселецкого с/с Новоомского р-на Омского окр. Западно-Сибирского края. Состав семьи: жена Ольга, 1885 г. р., сын Василий, 1915 г. р., сын Иван, 1920 г. р., сын Владимир, 1922 г. р. Подлежал выселению вместе с семьей. (ГАОО. Ф. 476. Оп. 3. Д. 69; Ф. 1000. Оп. 2. Д. 24)

БАБЕНКО (БОБЕНКО) Сергей Власович, 1910 г. р. Житель Голубовского с/с Черлакского р-на Омского окр. Западно-Сибирского края. Состав семьи: жена Акулина, 1900 г. р., отец Влас, 1858 г. р., мать Лукерья, 1858 г. р. Выслан. (ГАОО. Ф. 1007. Оп. 2. Д. 1, 2)

БАБЕНКО Федор Никитич. Житель Голубовского с/с Павлоградского р-на Омского окр. Западно-Сибирского края. Состав семьи: мать, отец. Выслан вместе с семьей. (ГАОО. Ф. 1556. Оп. 2. Д. 4, 9)

БАБИКОВ Владимир Николаевич, 65 л. Житель Черемуховского с/с Омского р-на Омского окр. Западно-Сибирского края. Состав семьи: жена Арина (Ирина) Антоновна, 61 г., сын Леонид, 15 л. Выслан вместе с семьей в 1930 г. (ГАОО. Ф. 235. Оп. 7. Д. 10)

БАБИКОВ Григорий Николаевич, 1875 г. р. Житель с. Орловка Орловского с/с Любинского р-на Омского окр. Западно-Сибирского края. Состав семьи: жена Мария, 1880 г. р., дочь Мария, 1907 г. р., дочь Татьяна, 1917 г. р. Выслан вместе с семьей в 1930 г. С мест высылки скрылись. Вновь высланы в 1931 г. на спецпоселение в Нарымский край. (ГАОО. Ф. 1009. Оп. 2. Д. 21; Ф. 1328. Оп. 4. Д. 26; Мат. Любинского РИКа за 1929–1930 гг.)

БАБИКОВ Т. Н. Житель Черемуховского с/с Омского р-на Омского окр. Западно-Сибирского края. Подлежал выселению вместе с семьей в 1930 г. (ГАОО. Ф. 235. Оп. 7. Д. 18)

БАБИН Иван. Житель Солоновского с/с Новоомского р-на Омского окр. Западно-Сибирского края. Подлежал выселению в 1931 г. (ГАОО. Ф. 231. Оп. 1. Д. 23, 65; Ф. 476. Оп. 3. Д. 6, 25, 26, 38)

БАБИЩЕВ Василий Михайлович, 1864 г. р. Житель с. Бакино Бакинского с/с Седельниковского р-на Омского окр. Западно-Сибирского края. Состав семьи: жена, дети. Выслан в 1931 г. (ГАОО. Ф. 1538. Оп. 4. Д. 18)

БАБКОВ (БОБКОВ) Федор Андреевич, 50 л. Житель пос. Сибирский Сибирского с/с Называевского р-на Омского окр. Западно-Сибирского края. Состав семьи: жена Арина Егоровна, 53 г., сын Никита, 20 л., сын Степан, 16 л., дочь Мария, 9 л. От высылки скрылся. Семья выслана в 1931 г. (ГАОО. Ф. 1002. Оп. 2. Д. 129)

БАБУШКИН Иван Иванович, 38 л. Житель Шипуновского с/с Крутинского р-на Омского окр. Западно-Сибирского края. Состав семьи: 8 чел. Выслан вместе с женой в 1930 г. Сын со снохой от высылки скрылся. (ГАОО. Ф. 2998. Оп. 1. Д. 3)

БАБЫКИН Александр Дмитриевич, 1894 г. р. Житель Курганского с/с Любинского р-на Омского окр. Западно-Сибирского края. Состав семьи: жена Анна Васильевна, 1894 г. р., мать, 1857 г. р. Выслан вместе с семьей. (ГАОО. Ф. 1009. Оп. 2. Д. 22)

БАБЫКИН Николай, 31 г. Житель Ольгинского с/с Исилькульского р-на Омского окр. Западно-Сибирского края. Состав семьи: жена Александра Николаевна, 1899 г. р., дочь Серафима, 1914 г. р., отец Николай Николаевич, 1853 г. р., мать Анфиса Семеновна, 1850 г. р. От высылки скрылся, семья выслана в 1931 г. (ГАОО. Ф. 474. Оп. 6. Д. 7, 50; Ф. 1011. Оп. 2. Д. 1, 73)

БАБЫКИН Петр Иванович, 1898 г. р. Житель с. Рассвет Кувшиновского с/с Исилькульского р-на Омского окр. Западно-Сибирского края. Состав семьи: жена Анна Михайловна, 1899 г. р., сын Андрей, 1923 г. р., дочь Лидия, 1923 г. р., сын Василий, 1925 г. р., дочь Валентина, 2 г., дочь Любовь, 5 мес., мать Мария, 70 л. Осужден в 1930 г. Семья подлежала выселению. (ГАОО. Ф. 1011. Оп. 2. Д. 1, 56, 73, 76, 78; Ф. 474. Оп. 6. Д. 4, 7, 49, 51)

БАБЫКИНА Устинья Агеевна, 1865 г. р. Жительница Ольгинского с/с Исилькульского р-на Омского окр. Западно-Сибирского края. Муж арестован в 1929 г., выслан на 5 л. Выслана в 1931 г. (ГАОО. Ф. 1011. Оп. 2. Д. 1, 78)

БАВИН Семен. Житель Исилькульского р-на Омского окр. Западно-Сибирского края. Раскулачен. (ГАОО. Ф. 1011. Оп. 1. Д. 19)

БАГАУТДИНОВ Сулейман, 43 г. Житель с. Ташетканы Ташетканинского с/с Тевризского р-на Омского окр. Западно-Сибирского края. Состав семьи: жена Хабича, 40 л., сын Зайнулгабити, 17 л., дочь Мовгиза, 14 л., дочь Шакира, 6 л., сын Шакир, 5 л., отец Равиль, 75 л., мать Умрахилла, 74 г. Выслан вместе с семьей в 1930 г. (ГАОО. Ф. 1093. Оп. 1. Д. 12, 100)

БАГДАШЕВ Григорий Иванович, 1899 г. р. Житель с. Чернолучье Чернолучинского с/с Омского р-на Омского окр. Западно-Сибирского края. Состав семьи: жена Екатерина Антоновна, 1899 г. р., дочь Антонина, 1919 г. р., сын Василий, 1920 г. р., сын Евгений, 1928 г. р. Выслан вместе с семьей в 1931 г. на спецпоселение в Парabelьскую комендатуру Нарымского края. (ГАОО. Ф. 235. Оп. 8. Д. 517)

БАГИНСКАЯ (МАЧИНСКАЯ) Домна, 48 л. Житель Евгачинского с/с Большереченского р-на Омского окр. Западно-Сибирского края. Состав семьи: сын Борис, 28 л., сын Николай, 23 г., сын Фауст, 21 г., сын Фил. Выслана вместе с семьей в 1931 г. (ГАОО. Ф. 1554. Оп. 3. Д. 8, 19, 25)

БАГЛАЙ Иван Леонтьевич, 1863 г. р. Житель Дробышевского с/с Черлакского р-на Омского окр. Западно-Сибирского края. Состав семьи: жена Прасковья, 1873 г. р., дочь Нина, 1917 г. р. Подлежал выселению вместе с семьей. (ГАОО. Ф. 1007. Оп. 2. Д. 3, 57)

БАГЛАЙ Петр Иванович, 1899 г. р. Житель Дробышевского с/с Черлакского р-на Омского окр. Западно-Сибирского края. Состав семьи: жена Пелагея, 1899 г. р., дочь Мария, 1920 г. р., дочь Анна, 1922 г. р., дочь Татьяна, 1924 г. р., дочь Мария, 1927 г. р. Подлежал выселению вместе с семьей. (ГАОО. Ф. 1007. Оп. 2. Д. 3, 58)

БАГНО (ВАГНО) Трофим Филимонович. Житель Степановского с/с Павлоградского р-на Омского окр. Западно-Сибирского края. Состав семьи: жена Мария, сын Антон, сноха Наталия, внук Александр, внучка Вера, внук Михаил, внук Леонид. Подлежал выселению вместе с семьей. (ГАОО. Ф. 1556. Оп. 2. Д. 4, 11; Ф. 1000. Оп. 2. Д. 24)

БАГРИНЦЕВ Гавриил Андреевич, 1872 г. р. Житель Веселопривальского с/с Калачинского р-на Омского окр. Западно-Сибирского края. Состав семьи: жена Прасковья Ивановна, 1880 г. р., сын Ефим, 1911 г. р., сын Михаил, 1915 г. р., сын Алексей, 1919 г. р., дочь Анна, 1923 г. р. Выслан вместе с семьей в 1931 г. (ГАОО. Ф. 235. Оп. 7. Д. 18, 42; Ф. 497. Оп. 5. Д. 26, 121; Ф. 1005. Оп. 2. Д. 41)

Б

БАГРИНЦЕВ Федор Андреевич, 1863 г. р. Житель Куликовского с/с Калачинского р-на Омского окр. Западно-Сибирского края. Состав семьи: жена Лукерья, 1868 г. р., сын Афанасий, 1910 г. р., сноха Аграфена, 1910 г. р. Подлежал выселению вместе с семьей в 1931 г. (ГАОО. Ф. 1005. Оп. 2. Д. 8)

БАДЫЧ Василий Данилович, 45 л. Житель Некрасовского с/с Калачинского р-на Омского окр. Западно-Сибирского края. Состав семьи: жена Софья, 1894 г. р., сын Иван, 1910 г. р. Подлежал выселению. (ГАОО. Ф. 497. Оп. 5. Д. 28, 98)

БАЕВ Андрей Васильевич, 1865 г. р. Житель Калачинского с/с Калачинского р-на Омского окр. Западно-Сибирского края. Состав семьи: жена Ирина Ефимовна, 1865 г. р., сын Василий, 1903 г. р., сноха Прасковья Матвеевна, 1907 г. р., внучка Лидия, 1929 г. р., сын Николай, 1908 г. р., сын Федор, 1913 г. р. Выслан вместе с семьей в 1931 г. (ГАОО. Ф. 1005. Оп. 2. Д. 41, 181)

БАЕВ Максим. Житель Платовского с/с Полтавовского р-на Омского окр. Западно-Сибирского края. Раскулачен. (ГАОО. Ф. 998. Оп. 2. Д. 46)

БАЕВ Николай Семенович, 1874 г. р. Житель Глуховского с/с Калачинского р-на Омского окр. Западно-Сибирского края. Состав семьи: жена Анна, 55 л., сын Николай, 22 г., сноха Евдокия, 22 г., внучка Пелагея, 2 г., внучка Клавдия, 1 г., сын Владимир, 16 л., дочь Прасковья, 14 л. Выслан вместе с семьей в 1931 г. (ГАОО. Ф. 1005. Оп. 2. Д. 41)

БАЕВ Павел Яковлевич, 1872 г. р. Житель Оконешниковского с/с Калачинского р-на Омского окр. Западно-Сибирского края. Состав семьи: жена Афанасия Григорьевна, 58 л. Выслан вместе с женой в 1931 г. на спецпоселение в Нарымский край. (ГАОО. Ф. 1001. Оп. 3. Д. 52; Ф. 1005. Оп. 2. Д. 41)

БАЕВ Петр Андреевич, 1882 (1880) г. р. Житель Глуховского с/с Калачинского р-на Омского окр. Западно-Сибирского края. Состав семьи: жена Прасковья Дмитриевна, 1881 г. р., сын Иван, 1923 г. р., сын Николай, 1925 г. р., тесть Василий Як., 1847 г. р., теща Александра, 1858 г. р. Осужден в 1930 г. Семья подлежала выселению. (ГАОО. Ф. 1005. Оп. 2. Д. 31, 39)

БАЖАН Иван Григорьевич, 1868 г. р. Житель Неверовского с/с Павлоградского р-на Омского окр. Западно-Сибирского края. Состав семьи: жена Агриппина, 1864 г. р., сын Павел, 1900 г. р., сноха Мария, 1903 г. р., сын Григорий, 1908 г. р., сын Алексей, 1911 г. р. Подлежал выселению вместе с семьей. (ГАОО. Ф. 476. Оп. 3. Д. 2, 3, 71, 72, 686; Ф. 1000. Оп. 2. Д. 9, 10)

БАЖЕНИН Потап Егорович, 31 г. Житель Яманского с/с Крутинского р-на Омского окр. Западно-Сибирского края. Состав семьи: жена, 31 г., сын, 5 л., дочь, 3 мес. Выслан вместе с семьей в 1930 г. (ГАОО. Ф. 2998. Оп. 1. Д. 1)

БАЖЕНОВ Александр Григорьевич, 1872 г. р. Житель с. Мельничное Мельничного с/с Новоомского р-на Омского окр. Западно-Сибирского края. Состав семьи: жена Елизавета Александровна, 1874 г. р., сын Иван, 1909 г. р., сын Петр, 1913 г. р., сын Александр, 1917 г. р. Арестован органами ОГПУ в 1930 г., выслан в г. Туруханск. Семья выслана в 1931 г. (ГАОО. Ф. 231. Оп. 1. Д. 23, 40, 65; Оп. 2. Д. 19)

БАЖЕНОВ Александр Григорьевич, 1903 г. р. Житель Сухокарасукского с/с Большереченского р-на Омского окр. Западно-Сибирского края. Состав семьи: жена Наталия, 1906 г. р. Подлежал выселению вместе с женой. (ГАОО. Ф. 1554. Оп. 3. Д. 8, 19)

БАЖЕНОВ Александр Калистратович. Житель с. Степаниха Пановского с/с Крутинского р-на Омского окр. Западно-Сибирского края. Выслан в 1930 г. (ГАОО. Ф. 1543. Оп. 3. Д. 63)

БАЖЕНОВ Василий Павлович, 1883 г. р. Житель с. Лебяжье Лебяженского с/с Исилькульского р-на Омского окр. Западно-Сибирского края. Состав семьи: жена Анна, 27 л., дочь Любовь, 6 л., сын Николай, 3 г. Осужден органами ОГПУ в 1930 г., семья подлежала выселению. (ГАОО. Ф. 1011. Оп. 2. Д. 2, 56, 73, 74, 84, 187)

БАЖЕНОВ Дмитрий Павлович, 1909 г. р. Житель с. Горькое Горьковского с/с Саргатского р-на Омского окр. Западно-Сибирского края. Состав семьи: жена Ульяна Матвеевна, 21 г., мать Мария Васильевна, 60 л., брат Сергей, 35 л., бабушка Варвара, 90 л. Выслан вместе с семьей в 1932 г. (ГАОО. Ф. 1006. Оп. 2. Д. 3, 96, 157)

БАЖЕНОВ Иван Иванович (Иович), 1900 г. р. Житель с. Такмыкское Такмыкского с/с Большереченского р-на Омского окр. Западно-Сибирского края. Состав семьи: жена Агафия (по др. данным Екатерины), 1903 г. р., дочь Татьяна, 6 л., сын Григорий, 4 г., дочь Клавдия, 2 г., брат Кирилл, 27 л., сноха Аксинья, 26 л., племянница Валентина, 3 г., брат Григорий, 22 г. Подлежал выселению. (ГАОО. Ф. 1554. Оп. 3. Д. 8, 20)

БАЖЕНОВ Иван Михайлович, 1873 г. р. Житель с. Ямино Петровского с/с Большереченского р-на Омского окр. Западно-Сибирского края. Состав семьи: жена Пелагея, 58 л., сын Александр, 25 л., сноха, 22 г., внук, 1 г., дочь Мария, 23 г. Осужден органами ОГПУ в 1930 г., выслан в Туруханский край. Семья подлежала выселению. (ГАОО. Ф. 1554. Оп. 3. Д. 8, 9, 14)

БАЖЕНОВ Иван Михайлович, 63 г. Житель Лебяженского с/с Исилькульского р-на Омского окр. Западно-Сибирского края. Состав семьи: жена, 63 г., дочь, 27 л., сын Николай, 17 л., сноха Марфа Григорьевна. Выслан вместе с семьей на спецпоселение в Нарымский край. Умерли на спецпоселении Иван Михайлович, жена в 1933 г. Реабилитирован УВД по Омской обл. БАЖЕНОВ Иван Михайлович 24. 01. 2013 г. (ГАОО. Ф. 1011. Оп. 2. Д. 69, 84, 189; ИЦ УВД по Омской обл.)

БАЖЕНОВ Иван Никитич, 1887 г. р. Житель с. Осиново Осинового с/с Называевского р-на Омского окр. Западно-Сибирского края. Состав семьи: жена Улита Ивановна, 1887 г. р., дочь Пелагея, 1911 г. р., сын Давыд, 1913 г. р., дочь Любовь, 1921 г. р. Выслан в 1930 г. (ГАОО. Ф. 1002. Оп. 2. Д. 91)

БАЖЕНОВ Иван Павлович. Житель Такмыкского с/с Большереченского р-на Омского окр. Западно-Сибирского края. Подлежал выселению. (ГАОО. Ф. 1554. Оп. 3. Д. 12)

БАЖЕНОВ Корней Иванович. Житель с. Осиново Осинового с/с Называевского р-на Омского окр. Западно-Сибирского края. Выслан в 1930 г. (ГАОО. Ф. 1002. Оп. 2. Д. 7)

БАЖЕНОВ Михаил Варламович, 1887 г. р. Житель с. Осиново Осинового с/с Называевского р-на Омского окр. Западно-Сибирского края. Состав семьи: жена Дарья Ивановна, 1889 г. р., сын Иван, 1913 г. р., дочь Анастасия, 1920 г. р., дочь Клавдия, 1923 г. р., сын Михаил, 1926 г. р., отец Варлам Иванович, 1862 г. р., мать Екатерина Ивановна, 1867 г. р., брат Прокопий, 1908 г. р., сноха Ирина Яковлевна, 1910 г. р. Выслан вместе с семьей в 1930 г. (ГАОО. Ф. 1002. Оп. 2. Д. 7, 90, 93, 98)

БАЖЕНОВ Михаил Кондратьевич. Житель д. Калмакуль Беспаловского с/с Саргатского р-на Омского окр. Западно-Сибирского края. Состав семьи: жена Арина Сергеевна, сын Анисим, сын Василий, Евдокия Андреевна. Подлежал выселению. (ГАОО. Ф. 1006. Оп. 2. Д. 3, 97)

БАЖЕНОВ (БОЖЕНОВ) Михаил Федорович, 1899 г. р. Житель Бобринского с/с Черлакского р-на Омского окр. Западно-Сибирского края. Состав семьи: жена Александра, 1897 г. р. Подлежал выселению вместе с женой. (ГАОО. Ф. 1007. Оп. 2. Д. 2, 59)

БАЖЕНОВ Никандр Михайлович, 60 л. Житель Такмыкского с/с Большереченского р-на Омского окр. Западно-Сибирского края. Состав семьи: жена Капитолина, 1865 г. р. Выслан вместе с женой в 1931 г. (ГАОО. Ф. 1554. Оп. 3. Д. 8, 12, 30)

БАЖЕНОВ Никита Варламович, 1896 г. р. Житель с. Осиново Осинового с/с Называевского р-на Омского окр. Западно-Сибирского края. Состав семьи: жена Устинья Петровна, 1895 г. р., сын Александр, сын Василий, сын Анатолий, дочь Нина, мать Татьяна Егоровна, 1852 г. р. Выслан вместе с семьей в 1930 г. Бежали со спецпоселения. Вновь высланы в 1934 г. (ГАОО. Ф. 1002. Оп. 2. Д. 7, 96)

БАЖЕНОВ Николай Иванович, 1853 г. р. Житель Сухокарасукского с/с Большереченского р-на Омского окр. Западно-Сибирского края. Состав семьи: 3 чел. Выслан в 1931 г. Реабилитирован УВД по Омской обл. БАЖЕНОВ Николай Иванович 29. 01. 2013 г. (ГАОО. Ф. 1554. Оп. 3. Д. 8, 19, 30; ИЦ УВД по Омской обл.)

БАЖЕНОВ Николай Степанович, 1895 г. р. Житель Сухокарасукского с/с Большереченского р-на Омского окр. Западно-Сибирского края. Состав семьи: 3 чел. Выслан в 1931 г. Реабилитирован УВД по Омской обл. БАЖЕНОВ Николай Степанович 29. 01. 2013 г. (ГАОО. Ф. 1554. Оп. 3. Д. 8, 30; ИЦ УВД по Омской обл.)

БАЖЕНОВ (БОЖЕНОВ) Петр Андреевич, 1901 г. р. Житель с. Атирка Атирского с/с Тарского р-на Омского окр. Западно-Сибирского края. Состав семьи: жена Таисья Фотиевна (Фаветовна), 1900 г. р., дочь Зоя, 1926 г. р., сын Николай, 1928 г. р., сын Константин, 1930 г. р., дочь Елена, 1930 г. р., теща Пелагея Ивановна, 68 л. Выслан вместе с семьей в 1931 г. Умер на спецпоселении Петр Андреевич в 1933 г. Реабилитирован УВД по Омской обл. БАЖЕНОВ (БОЖЕНОВ) Петр Андреевич 17. 01. 2013 г. (ГАОО. Ф. 1414. Оп. 2. Д. 8; ИЦ УВД по Омской обл.)

БАЖЕНОВ (БОЖЕНОВ) Тимофей Захарович, 1890 (1888) г. р. Житель д. Верхнеколосовка Колосовского с/с Колосовского р-на Омского окр. Западно-Сибирского края. Состав семьи: жена Лукерья Ильична (Ильинична), 1895 (1891) г. р., сын Петр, 1919 г. р., дочь Аграфена, 1926 г. р., дочь Александра, 1929 г. р., мать Пелагея Павловна. Выслан вместе с семьей в 1931 г. на спецпоселение в пос. Верхний Кулай Тарской комендатуры Западно-Сибирского края. Реабилитированы УВД по Омской обл. за исключением Аграфены 28. 01. 2013 г. (ГАОО. Ф. 1552. Оп. 4. Д. 30; ИЦ УВД по Омской обл.)

БАЖЕНОВ Потап Егорович, 32 г. Житель с. Яман Яманского с/с Крутинского с/с Крутинского р-на Омского окр. Западно-Сибирского края. Состав семьи: жена Акулина Павловна, 33 г., сын Алексей, 5 л. Выслан вместе с семьей в 1930 г. (ГАОО. Ф. 2998. Оп. 1. Д. 3)

Б

БАЖЕНОВ Серафим Матвеевич. Житель Тюкалинского р-на Омского окр. Западно-Сибирского края. Состав семьи: жена Ольга Исаевна. Выслан вместе с женой в 1931 г. на спецпоселение в Каргасокский р-н Нарымского края. Умер на спецпоселении Серафим Матвеевич. Реабилитированы УВД по Омской обл. 21. 01. 2013 г. (ГАОО. Ф. 1539. Оп. 2. Д. 43; ИЦ УВД по Омской обл.)

БАЖЕНОВ Сергей Григорьевич. Житель д. Калмакуль Беспаловского с/с Саргатского р-на Омского окр. Западно-Сибирского края. Подлежал выселению. От высылки скрылся. (ГАОО. Ф. 1006. Оп. 2. Д. 3, 98)

БАЖЕНОВ Степан Михайлович. Житель Баженовского с/с Тарского р-на Омского окр. Западно-Сибирского края. Состав семьи: жена Дарья Григорьевна, 1888 (1887) г. р., сын Дмитрий, 1913 г. р., сын Павел, 15 л., сын Александр, 11 л., дочь Мария, 8 л., сын Петр, 7 л., дочь Анастасия, 6 л., дочь Ефросинья, 2 г. Выслан. Реабилитирован УВД по Омской обл. БАЖЕНОВ Степан Михайлович 21. 01. 2013 г. (ГАОО. Ф. 1544. Оп. 2. Д. 17, 59; ИЦ УВД по Омской обл.)

БАЖЕНОВ Тихон Кириллович. Житель Бещеульского с/с Большереченского р-на Омского окр. Западно-Сибирского края. Выслан в 1931 г. Реабилитирован УВД по Омской обл. 08. 02. 1913 г. (ГАОО. Ф. 1554. Оп. 3. Д. 30; ИЦ УВД по Омской обл.)

БАЖЕНОВ Федор Иванович, 65 л. Житель с. Осиново Большепесчанского с/с Называевского р-на Омского окр. Западно-Сибирского края. Состав семьи: жена Матрена, 64 г., сын Михаил, 30 л., сын Василий (I), сын Василий (II). Выслан в 1930 г. (ГАОО. Ф. 1000. Оп. 2. Д. 9, 10; Ф. 1002. Оп. 2. Д. 7, 95, 101)

БАЖЕНОВ Яков. Житель хут. Слава Николаевского с/с Исилькульского р-на Омского окр. Западно-Сибирского края. Выслан вместе с семьей. Мать Орлова Авдотья Степановна оставлена по старости. (ГАОО. Ф. 474. Оп. 6. Д. 87; ГАОО. Ф. 1011. Оп. 2. Д. 54)

БАЖЕНОВА Елена. Жительница Исилькульского с/с Исилькульского р-на Омского окр. Западно-Сибирского края. Выслана. (ГАОО. Ф. 1011. Оп. 2. Д. 72)

БАЖЕНОВА Ирина Константиновна, 1850 г. р. Жительница Сухокарасукского с/с Большереченского р-на Омского окр. Западно-Сибирского края. Состав семьи: Павел Матвеевич, 1907 г. р., Екатерина К., 1906 г. р. Выслана. (ГАОО. Ф. 1554. Оп. 3. Д. 19)

БАЖИН Дмитрий Васильевич, 65 л. Житель с. Лапино Коневского с/с Крутинского р-на Омского окр.

Западно-Сибирского края. Состав семьи: жена, сын Николай, 16 л., три дочери. Выслан вместе с семьей в 1930 г. на спецпоселение в Нарымский край. (ГАОО. Ф. 1543. Оп. 3. Д. 55; Ф. 2998. Оп. 1. Д. 3)

БАЖИН Иван Григорьевич. Житель Крутинского р-на Омского окр. Западно-Сибирского края. Выслан. (ГАОО. Ф. 1543. Оп. 3. Д. 59)

БАЖИН Кузьма Ефимович (Ефремович), 43 (40) г. Житель с. Лапино Коневского с/с Крутинского р-на Омского окр. Западно-Сибирского края. Состав семьи: жена, 43 г., сын, 12 л., дочь, 11 л., мать, 70 л. Раскулачен в 1930 г. Арестован органами ОГПУ. Семья выслана в 1930 г. (ГАОО. Ф. 1543. Оп. 3. Д. 51; Ф. 2998. Оп. 1. Д. 1, 3)

БАЖИН Лаврентий Спиридонович, 37 л. Житель с. Лапино Коневского с/с Крутинского р-на Омского окр. Западно-Сибирского края. Состав семьи: жена Е. А., 37 л., сын, 13 л., дочь, 11 л., теща 65 л. Выслан вместе с семьей в 1930 г. (ГАОО. Ф. 2998. Оп. 1. Д. 1, 3)

БАЖИН Степан Григорьевич, 35 л. Житель с. Ильинка Ильинского с/с Крутинского р-на Омского окр. Западно-Сибирского края. Состав семьи: жена Матрена Н., 37 л., сын Андрей, 8 л., дочь Елена, 5 л., сын Петр, 5 мес. Выслан вместе с семьей в 1930 г. (ГАОО. Ф. 1543. Оп. 3. Д. 56, 62; Ф. 2998. Оп. 1. Д. 3)

БАЖИН Филат Спиридонович, 42 г. Житель с. Лапино Коневского с/с Крутинского р-на Омского окр. Западно-Сибирского края. Состав семьи: 8 чел. Выслан вместе с семьей в 1930 г. на спецпоселение в Нарымский край. (ГАОО. Ф. 2998. Оп. 1. Д. 3)

БАЖИН Филипп Яковлевич, 54 г. Житель с. Лапино Коневского с/с Крутинского р-на Омского окр. Западно-Сибирского края. Состав семьи: жена Харитина Клементьевна, 49 л., дочь Полагея, 17 л., тетка Матрена Федоровна, 80 л. Арестован органами ОГПУ. Семья выслана в 1930 г. на спецпоселение в Нарымский край. Реабилитированы УВД по Омской обл. БАЖИНЫ: Харитина Клементьевна, Полагея Филипповна, Матрена 28. 01. 2013 г. (ГАОО. Ф. 1543. Оп. 3. Д. 54; Ф. 2998. Оп. 1. Д. 1, 3; ИЦ УВД по Омской обл.)

БАЗАН Фома Николаевич, 1856 г. р. Житель д. Становая Тимофеевского с/с Седельниковского р-на Омского окр. Западно-Сибирского края. Состав семьи: жена Екатерина, 72 г. Выслан вместе с женой в 1931 г. (ГАОО. Ф. 1538. Оп. 4. Д. 18, 75)

БАЙБАКОВ (БОЙБОКОВ) Иван Федорович, 1859 г. р. Житель д. Бакмак Ляпуновского с/с Муромцевского р-на Барабинского окр. Западно-Сибирского

края. Состав семьи: жена Анна Михайловна, сын Петр, сноха Анна. Осужден органами ОГПУ в 1930 г., семья выслана. (ГАОО. Ф. 1553. Оп. 3. Д. 2, 58)

БАЙБАКОВ Никита Федорович, 62 г. Житель Ляпуновского с/с Муромцевского р-на Барабинского окр. Западно-Сибирского края. Состав семьи: жена Прасковья, сын Филипп, сноха Анна, дочь Христинья. Осужден органами ОГПУ в 1930 г., семья подлежала выселению. (ГАОО. Ф. 1553. Оп. 3. Д. 2)

БАЙГАЧЕВ (БОЙГАЧЕВ) Ананий Изотович, 1900 г. р. Житель д. Ильбяково Хохловского с/с Саргатского р-на Омского окр. Западно-Сибирского края. Состав семьи: жена Аполлинария, 1903 г. р., дочь Прасковья, 1927 г. р., дочь Лидия, 1928 г. р., мать Ирина Васильевна, 1862 г. р. Подлежал выселению. (ГАОО. Ф. 1006. Оп. 2. Д. 3, 100)

БАЙГАЧЕВ (ВАЙГАЧЕВ) Василий Ефимович, 1877 г. р. Житель д. Байгачи Петровского с/с Большереченского р-на Омского окр. Западно-Сибирского края. Состав семьи: жена Пелагея, 1871 г. р., сын Николай, 1906 г. р., сноха Графена, 1912 г. р., сын Александр, 1906 г. р., сноха, сын Петр (Андрей). Выслан вместе с семьей в 1931 г. Реабилитированы УВД по Омской обл. **БАЙГАЧЕВЫ:** Василий Ефимович, Пелагея, Николай, Графена 06.06.2013 г. (ГАОО. Ф. 1120. Оп. 1. Д. 80; Ф. 1554. Оп. 3. Д. 8, 19, 30; ИЦ УВД по Омской обл.)

БАЙГАЧЕВ Сергей Анисимович, 1880 г. р. Житель Петровского с/с Большереченского р-на Омского окр. Западно-Сибирского края. Состав семьи: жена Ольга, 1883 г. р. Выслан в 1931 г. (ГАОО. Ф. 1554. Оп. 3. Д. 30)

БАЙГАЧЕВ Яков Васильевич, 34 г. Житель Петровского с/с Большереченского р-на Омского окр. Западно-Сибирского края. Состав семьи: жена Евгения, 32 г. Выслан вместе с женой в 1931 г. (ГАОО. Ф. 1554. Оп. 3. Д. 5, 16, 25)

БАЙГАЧЕВА Лукерья Ивановна. Жительница Щербакинского с/с Саргатского р-на Омского окр. Западно-Сибирского края. Подлежала выселению. (ГАОО. Ф. 1006. Оп. 2. Д. 9)

БАЙГУНАКОВ Ханафья, 52 г. Житель а/с № 5 Новоомского р-на Омского окр. Западно-Сибирского края. Подлежал выселению. (ГАОО. Ф. 1003. Оп. 2. Д. 3, 18, 42)

БАЙДАСОВ Омар, 1858 г. р. Житель а. Шотбет а/с № 4 Борисовского р-на Омского окр. Западно-Сибирского края. Состав семьи: 6 чел. Подлежал выселению. (ГАОО. Ф. 474. Оп. 6. Д. 56)

БАЙДИКОВ Дементий Савельевич, 1862 г. р. Житель Любино-Малоросского с/с Любинского р-на Омского окр. Западно-Сибирского края. Состав семьи: жена Ольга Степановна, 1862 г. р., сын Петр, 1902 г. р., сноха Екатерина, 1903 г. р. Выслан вместе с семьей в 1930 г. Бежали со спецпоселения, возвратились на прежнее место жительства. Реабилитирован УВД по Омской обл. **БАЙДИКОВ** Дементий Савельевич 17.05.2013 г. (ГАОО. Ф. 1328. Оп. 4. Д. 19, 26, 60; ИЦ УВД по Омской обл.)

БАЙМАГОМБЕТОВ Акрам. Житель а/с № 10 Павлоградского р-на Омского окр. Западно-Сибирского края. Выслан. Возвращен из ссылки. (ГАОО. Ф. 476. Оп. 3. Д. 733; Ф. 1000. Оп. 2. Д. 19)

БАЙМАНОВ (БАЙМЕНОВ) Алибек. Житель а/с № 4 Исилькульского р-на Омского окр. Западно-Сибирского края. Состав семьи: сын Алибеков Шариф. Подлежал выселению вместе с сыном в 1931 г. (ГАОО. Ф. 474. Оп. 6. Д. 3, 35, 57; Ф. 1003. Оп. 2. Д. 5; Ф. 1004. Оп. 2. Д. 21-а)

БАЙМАНОВ Согумбай (Сугумбай), 1888 г. р. Житель а/с № 7 Борисовского р-на Омского окр. Западно-Сибирского края. Подлежал выселению вместе с семьей в 1931 г. (ГАОО. Ф. 1004. Оп. 2. Д. 21-а)

БАЙМУХАМБЕТОВ (БАЙМУХАМЕТОВ) Карбай (Карабай), 1872 г. р. Житель а/с № 8 Борисовского р-на Омского окр. Западно-Сибирского края. Состав семьи: жена Хабибат (Биват), 1883 г. р., отец Баймухамет, 1851 г. р. Раскулачен в 1929 г. Подлежал выселению вместе с женой в 1931 г. (ГАОО. Ф. 474. Оп. 6. Д. 3, 54; Ф. 1004. Оп. 2. Д. 7, 15)

БАЙНИЯЗОВ Аубакир, 63 г. Житель а/с № 11 Борисовского р-на Омского окр. Западно-Сибирского края. Состав семьи: 1-я жена Хадиже, 42 г., 2-я жена Зиба, 35 л., сын Хамзе, 15 л., дочь Алтын, 7 л., дочь Кумис, 3 г., сын Топса, 1 г. Выслан на спецпоселение в Нарымский край. Реабилитирован УВД по Омской обл. **БАЙНИЯЗОВ** Аубакир 17.05.2013 г. (ГАОО. Ф. 995. Оп. 1. Д. 22; ИЦ УВД по Омской обл.)

БАЙРАК Николай (Никон) Евдокимович, 1901 г. р. Житель с. Коконовка Коконовского с/с Полтавского р-на Омского окр. Западно-Сибирского края. Состав семьи: жена Домна, 1905 г. р., дочь Пелагея, 1922 г. р., Евгения Федоровна, 1919 г. р. Выслан вместе с семьей на спецпоселение в Нарымский край. Реабилитированы УВД по Омской обл. **БАЙРАК** Николай (Никон) Евдокимович 27.05.2013 г. (ГАОО. Ф. 998. Оп. 2. Д. 30; Ф. 1011. Оп. 2. Д. 61; ИЦ УВД по Омской обл.)

БАЙПРАКОВ Егор Иванович, 1859 г. р. Житель с. Белосток Белостокского с/с Борисовского р-на Омского окр. Западно-Сибирского края. Подлежал выселению вместе с семьей в 1931 г. (ГАОО. Ф. 1004. Оп. 2. Д. 21-а; Ф. 1542. Оп. 2. Д. 8)

БАЙПРАКОВ Павел Егорович, 1903 г. р. Житель с. Белосток Белостокского с/с Борисовского р-на Омского окр. Западно-Сибирского края. Состав семьи: жена Ульяна Михайловна, 1903 г. р., дочь Анна, 1922 г. р., дочь Мелания, 1923 г. р., сын Владимир, 1925 г. р., сын Николай, 1929 г. р., дочь Екатерина, 1929 г. р. Выслан в 1931 г. (ГАОО. Ф. 1004. Оп. 2. Д. 21-а; Ф. 1542. Оп. 2. Д. 9)

БАЙСАЛОВ Таукель, 1858 г. р. Житель а/с № 4 Черлакского р-на Омского окр. Западно-Сибирского края. Состав семьи: жена Чажижамал, 58 л., сын Карым, 1906 г. р., сноха Кокен, 1910 г. р., сын Жуке, 1910 г. р., дочь Бике, 15 л. Выслан на спецпоселение в Тарский р-н Западно-Сибирского края. (ГАОО. Ф. 1007. Оп. 2. Д. 1, 9, 62)

БАЙСЕНБАЕВ (БАЙСЕМБАЕВ) Зарип, 1878 г. р. Житель а/с № 8 Новоомского р-на Омского окр. Западно-Сибирского края. Состав семьи: жена Бекеш, 1897 г. р., сын Амурбек (Анварбек), 1922 г. р., дочь Зйба, 1926 г. р., отец Байсембай, 1856 г. р. Раскулачен в 1930 г. Выслан вместе с семьей в 1931 г. Реабилитирован УВД по Омской обл. **БАЙСЕНБАЕВ (БАЙСЕМБАЕВ)** Зарип 20. 05. 2013 г. (ГАОО. Ф. 231. Оп. 1. Д. 23, 65; ИЦ УВД по Омской обл.)

БАКАЕВ Гавриил Константинович, 1886 г. р. Житель Оконешниковского с/с Калачинского р-на Омского окр. Западно-Сибирского края. Состав семьи: жена Александра, 45 л., дочь Татьяна, 8 л., сын Николай, 4 г. Подлежал выселению вместе с семьей в 1931 г. (ГАОО. Ф. 1001. Оп. 3. Д. 54; Ф. 1005. Оп. 2. Д. 41)

БАКАЕВ Кирилл Андреевич, 1893 г. р. Житель Пресновского с/с Калачинского р-на Омского окр. Западно-Сибирского края. Состав семьи: жена Наталья, 1899 г. р., дочь Александра, 1914 г. р., дочь Варвара, 9 л., сын Виктор, 13 л., мать Екатерина, 1852 г. р. Выслан вместе с семьей в 1931 г. Реабилитированы **БАКАЕВЫ**: Александра Кирилловна, Варвара Кирилловна УВД по Кемеровской обл. 21.12.1993 г.; Кирилл Андреевич, Наталья (Наталия) Николаевна, Виктор Кириллович УВД по Омской обл. 20. 05. 2013 г. (ГАОО. Ф. 1005. Оп. 2. Д. 41, 55; Ф. 1001. Оп. 3. Д. 55; ИЦ УВД по Омской обл.)

БАКАЕВ Яков Максимович, 1898 г. р. Житель Оконешниковского с/с Калачинского р-на Омского окр. За-

падно-Сибирского края. Состав семьи: жена Марина Семеновна, 33 г., дочь Ольга, 13 л., дочь Мария, 8 л., сын Дмитрий, 7 л., дочь Клавдия, 6 л., сын Петр, 3 г., отец Максим Егорович, 65 л., мать Татьяна Павловна, 65 л. Выслан вместе с семьей в 1931 г. (ГАОО. Ф. 1005. Оп. 2. Д. 41; Ф. 1001. Оп. 3. Д. 56)

БАКАЛЕНКО Михаил Игнатьевич. Житель Бобринского с/с Черлакского р-на Омского окр. Западно-Сибирского края. Состав семьи: жена Анастасия Ивановна. Подлежал выселению вместе с женой. (ГАОО. Ф. 1007. Оп. 2. Д. 3, 66)

БАККА (БАКА) Григорий Михайлович, 52 г. Житель Царицынского с/с Калачинского р-на Омского окр. Западно-Сибирского края. Состав семьи: жена Евгения Петровна, 51 г., дочь Наталья, 17 л., сын Афанасий, 14 л. Подлежал выселению вместе с семьей. (ГАОО. Ф. 497. Оп. 5. Д. 3)

БАККА (БАКА) Трофим Михайлович, 1879 г. р. Житель с. Царицыно Царицынского с/с Калачинского р-на Омского окр. Западно-Сибирского края. Состав семьи: жена Христина Николаевна, 1874 г. р., дочь Ефросинья, 1912 г. р., дочь Прасковья, 15 л., дочь Ксения, 1917 г. р., дочь Мария, 1920 г. р. Подлежал выселению вместе с семьей. (ГАОО. Ф. 497. Оп. 5. Д. 3, 28, 99)

БАКЛАНОВ Александр Иванович, 1895 г. р. Житель с. Слобода Аевская Слободо-Аевского с/с Тарского р-на Омского окр. Западно-Сибирского края. Состав семьи: жена Федора Нестеровна, 1896 г. р., сестра Анфиза, 1895 г. р., мать Александра Тимофеевна, 1861 г. р. Выслан. Реабилитирован УВД по Омской обл. **БАКЛАНОВ** Александр Иванович 15. 05. 2013 г. (ГАОО. Ф. 1544. Оп. 2. Д. 17, 19; ИЦ УВД по Омской обл.)

БАКТАСОВ (БАЙТАСОВ, БЕЙТАСОВ) Тургак (Туржан). Житель Елизаветинского с/с Черлакского р-на Омского окр. Западно-Сибирского края. Состав семьи: жена Купей, 52 г., сын Асаин (Осан), 24 г., сноха Урыиха, 23 г., внучка Тамитта, 2 г., внук Камидчан, 1 г., сын Кинжебай (Чонжабай), 19 л., сын Жумабай, 18 л., дочь Кадыча, 7 л. Выслан вместе с семьей в 1930 г. на спецпоселение в Нарымский край. (ГАОО. Ф. 1007. Оп. 2. Д. 3, 65; Ф.1120. Оп. 1. Д. 80. Т. 1)

БАКУБАЕВ (БЕКУБАЕВ) Бекбатыр, 50 л. Житель а/с № 3 Черлакского р-на Омского окр. Западно-Сибирского края. Состав семьи: жена Айча, 39 л., сын, 13 л., сын, 12 л., дочь, 6 л., дочь, 1 г. Выслан в 1930 г. (ГАОО. Ф. 1007. Оп. 2. Д. 2, 67)

БАКУЛИН Василий Никитич, 1872 г. р. Житель Новолюбинского с/с Любинского р-на Омского окр. Запад-

но-Сибирского края. Состав семьи: жена Агафья Ларионовна, 1872 г. р., сын Сергей, 14 л., внучка Мария, 16 л. Выслан вместе с семьей в 1930 г. Реабилитированы УВД по Омской обл. БАКУЛИНЫ: Василий Никитович (Никитич), Агафья Ларионовна 23. 05. 2013 г. (ГАОО. Ф. 1328. Оп. 4. Д. 26; Мат. Любинского РИКа за 1929–1930 гг.; ИЦ УВД по Омской обл.)

БАКУЛИН Константин Яковлевич. Житель с. Мысовского с/с Муромцевского р-на Барабинского окр. Западно-Сибирского края. Состав семьи: жена Екатерина, трое детей, мать Мария, 65 л., сестра Евдокия, 18 л. Выслан вместе с семьей в 1932 г. (ГАОО. Ф. 1553. Оп. 3. Д. 60)

БАКУЛИН Федор Григорьевич, 1895 г. р. Житель с. Атирка Атирского с/с Тарского р-на Омского окр. Западно-Сибирского края. Состав семьи: жена Таисья Матвеевна, 1901 г. р., двое малолетних детей, отец Григорий Петрович, 1861 г. р., мать Олимпиада, 1856 г. р. Выслан вместе с семьей на спецпоселение в Нарымский край. Реабилитированы УВД по Омской обл. БАКУЛИНЫ: Федор Григорьевич, Таисья (Таисия) Матвеевна 13. 06. 2013 г. (ГАОО. Ф. 1544. Оп. 2. Д. 17, 19, 61; ИЦ УВД по Омской обл.)

БАКУН Сидор (Исидор) Александрович, 1897 г. р. Житель Новоселецкого с/с Новоомского р-на Омского окр. Западно-Сибирского края. Состав семьи: жена Лукерья, 1901 г. р., сын Дмитрий, 1918 г. р., сын Владимир, 1928 г. р. Подлежал выселению вместе с семьей. (ГАОО. Ф. 231. Оп. 1. Д. 23, 65; Ф. 476. Оп. 3. Д. 22, 36, 76)

БАКУТИН Никифор Меркулович (Маркович), 1878 г. р. Житель с. Ланской Лузинского с/с Любинского р-на Омского окр. Западно-Сибирского края. Состав семьи: жена Евдокия Михайловна, 1876 г. р., сын Илья, 1911 г. р., дочь Мария, 1915 г. р., дочь Мария, 1917 г. р., сын Николай, 1922 г. р., дочь Надежда, 1924 г. р., дочь Зоя, 1930 г. р. Выслан вместе с семьей в 1930 г. (ГАОО. Ф. 474. Оп. 1. Д. 127; Оп. 6. Д. 59, 60, 172; Мат. Любинского РИКа за 1929–1930 гг.)

БАКШЕЕВ Анисим Васильевич, 1887 г. р. Житель с. Слобода Аевская Слободо-Аевского с/с Тарского р-на Омского окр. Западно-Сибирского края. Состав семьи: жена Мария Иосифовна, 1886 г. р., отец Василий Тимофеевич, 1855 г. р., мать Аграфена Яковлевна, 1853 г. р. Выслан. (ГАОО. Ф. 1544. Оп. 2. Д. 17, 19)

БАЛАБАНОВ Иван. Житель Шаровского с/с Полтавского р-на Омского окр. Западно-Сибирского края. Раскулачен. (ГАОО. Ф. 998. Оп. 2. Д. 63)

БАЛАБАНОВ Петр Прокопьевич. Житель Никольского с/с Тюкалинского р-на Омского окр. Западно-Сибирского края. Выслан вместе с семьей в 1931 г. (ГАОО. Ф. 1539. Оп. 1. Д. 1; Оп. 2. Д. 51)

БАЛАГОВ (БОЛОГОВ) Григорий Петрович, 1900 г. р. Житель д. Калмакуль Беспаловского с/с Саргатского р-на Омского окр. Западно-Сибирского края. Состав семьи: жена Анастасия Ивановна, 1905 г. р., сын Алексей, 1928 г. р., отец Петр Васильевич, 1861 г. р. Выслан в 1930 г. (ГАОО. Ф. 1006. Оп. 2. Д. 3, 101)

БАЛАНДИН Алексей Михайлович, 31 г. Житель с. Милутино Милутинского с/с Называевского р-на Омского окр. Западно-Сибирского края. Состав семьи: жена Аграфена Михайловна, 30 л., дочь Мария, 9 л., сын Василий, 7 л., дочь Анна, 5 л. От высылки скрылся. Семья выслана. Бежали со спецпоселения, возвратились на прежнее место жительства. (ГАОО. Ф. 1002. Оп. 2. Д. 103)

БАЛАНДИН Василий Лаврентьевич. Житель Баландинского с/с Черлакского р-на Омского окр. Западно-Сибирского края. Состав семьи: жена Елизавета, 54 г., сын Алексей, 20 л., сноха Меланья, 22 г., внук Василий, 1 г., дочь Ирина, 18 л., дочь Пелагея, 16 л., дочь Ольга, 14 л., дочь Татьяна, 12 л. Арестован органами ОГПУ в 1931 г. Семья подлежала выселению. (ГАОО. Ф. 1007. Оп. 2. Д. 7; Ф. 1008. Оп. 2. Д. 16)

БАЛАНДИН Григорий Ильич. Житель Баландинского с/с Черлакского р-на Омского окр. Западно-Сибирского края. Выслан в 1930 г. Бежал со спецпоселения. (ГАОО. Ф. 1007. Оп. 2. Д. 7)

БАЛАНДИН Николай Васильевич, 1882 г. р. Житель Баландинского с/с Черлакского р-на Омского окр. Западно-Сибирского края. Состав семьи: жена Акулина Абрамовна, 1882 г. р., сын Иван, 15 л., дочь Анна, 12 л., теща Мария, 66 л. Выслан вместе с семьей. (ГАОО. Ф. 1008. Оп. 2. Д. 17; Ф. 1007. Оп. 2. Д. 1, 17)

БАЛАНДИН Николай Иванович, 56 л. Житель с. Бакшеево Бакшеевского с/с Тевризского р-на Омского окр. Западно-Сибирского края. Состав семьи: жена Аполлинурия, 48 л., отец, 85 л. Подлежал выселению. (ГАОО. Ф. 1093. Оп. 1. Д. 9, 75)

БАЛАНДИН Павел Тимофеевич, 1906 г. р. Житель Патровского с/с Черлакского р-на Омского окр. Западно-Сибирского края. Состав семьи: мать Анна Ивановна, 1880 г. р., сестра. Подлежал выселению вместе с семьей. (ГАОО. Ф. 1007. Оп. 2. Д. 3, 17, 69)

Б

БАЛАНДИН Петр Васильевич, 1886 (1876) г. р. Житель Баландинского с/с Черлакского р-на Омского окр. Западно-Сибирского края. Состав семьи: жена Мария, 1886 (1876) г. р., дочь Елена, 1913 г. р., сын Владимир, 1915 г. р. Выслан вместе с семьей. (ГАОО. Ф. 1007. Оп. 2. Д. 1, 17; Ф. 1008. Оп. 2. Д. 18)

БАЛАНДИН Сергей Тимофеевич, 1896 г. р. Житель Патровского с/с Черлакского р-на Омского окр. Западно-Сибирского края. Состав семьи: жена Анна Степановна, 1896 г. р. Подлежал выселению вместе с женой. (ГАОО. Ф. 1007. Оп. 2. Д. 17)

БАЛАНДИН Тимофей Андреевич, 1860 г. р. Житель Баландинского с/с Черлакского р-на Омского окр. Западно-Сибирского края. Состав семьи: жена Любовь, 1870 г. р., сын Петр, 1911 г. р., сноха Мария, 1911 г. р. Выслан вместе с семьей в 1930 г. на спецпоселение в Нарымский край. Реабилитирован УВД по Омской обл. БАЛАНДИН Петр Тимофеевич 05. 06. 2013 г. (ГАОО. Ф. 1007. Оп. 2. Д. 1, 7; Ф. 1008. Оп. 2. Д. 19; Ф. 1120. Оп. 1. Д. 80. Т. 1; ИЦ УВД по Омской обл.)

БАЛАНДИН Тимофей Васильевич, 1873 г. р. Житель Баландинского с/с Черлакского р-на Омского окр. Западно-Сибирского края. Состав семьи: жена Мария Ивановна (Григорьевна), 1884 г. р., сын Александр, 1912 г. р., сын Михаил, 1922 г. р., дочь Татьяна, 1925 г. р., дочь Вера, 15 л., дочь Пелагея, 13 л., сын Иван, сын Петр. Выслан вместе с семьей в 1930 г. на спецпоселение в Нарымский край. Реабилитирован УВД по Омской обл. БАЛАНДИН Тимофей Васильевич 22. 05. 2013 г. (ГАОО. Ф. 1007. Оп. 2. Д. 1; Ф. 1008. Оп. 2. Д. 20; Ф. 1120. Оп. 1. Д. 80. Т. 1; ИЦ УВД по Омской обл.)

БАЛАНДИН Федор Ильич, 1878 г. р. Житель Баландинского с/с Черлакского р-на Омского окр. Западно-Сибирского края. Состав семьи: жена Евдокия Андреевна, 1873 г. р., сын Петр, сноха Анастасия Ивановна, сын Василий, 1912 г. р., сноха Анна Ивановна, 1912 г. р., внук Владимир, сын Александр. Подлежал выселению вместе с семьей. (ГАОО. Ф. 1007. Оп. 2. Д. 1, 3, 17)

БАЛАХОНЦЕВ Аполлон, 1893 г. р. Житель Селозерского с/с Исилькульского р-на Омского окр. Западно-Сибирского края. Состав семьи: жена Клавдия, 1896 г. р., шестеро детей. Выслан. Реабилитирован УВД по Омской обл. БАЛАХОНЦЕВ Аполлон 11. 06. 2013 г. (ГАОО. Ф. 1011. Оп. 2. Д. 4, 46, 76, 158; ИЦ УВД по Омской обл.)

БАЛАХОНЦЕВ Иван Фролович (Федорович), 1855 г. р. Житель Николаевского с/с Исилькульского р-на Омского окр. Западно-Сибирского края. Состав

семьи: жена Евдокия Пр., 1859 г. р., сын Николай, 30 л., сноха Зинаида, 25 л., внук Василий, 3 г., внук Николай, 1 г. Выслан вместе с семьей в 1931 г. (ГАОО. Ф. 1011. Оп. 2. Д. 2, 54, 56, 73, 76, 78, 84)

БАЛАЦКИЙ Михаил Дмитриевич, 1884 г. р. Житель с. Ясная Поляна Ясно-Полянского с/с Калачинского р-на Омского окр. Западно-Сибирского края. Состав семьи: жена Акулина Андреевна, 1884 г. р., сын Григорий, 1913 г. р., сын Федор, 1924 г. р., дочь Евдокия, 1926 г. р., дочь Екатерина, 1928 г. р., мать Аксинья Григорьевна, 1858 г. р. Выслан вместе с семьей в 1930 г. Реабилитирован УВД по Омской обл. БАЛАЦКИЙ Михаил Дмитриевич 29. 05. 2013 г. (ГАОО. Ф. 1005. Оп. 2. Д. 37, 197; ИЦ УВД по Омской обл.)

БАЛАШКО Болеслав Антонович, 1889 г. р. Житель д. Александровка Котинского с/с Называевского р-на Омского окр. Западно-Сибирского края. Состав семьи: жена Екатерина Александровна, 1898 г. р., сын Борис, 1925 г. р., дочь Людвиг, 1927 г. р. Подлежал выселению вместе с семьей. (ГАОО. Ф. 1002. Оп. 2. Д. 7, 104)

БАЛАШОВ Александр Сергеевич, 42 г. Житель Шулаевского с/с Любинского р-на Омского окр. Западно-Сибирского края. Состав семьи: жена Анастасия Степановна, 42 г., сын Петр, 21 г., сноха Анна, 18 л., сын Николай, 16 л. Выслан вместе с семьей. (ГАОО. Ф. 1328. Оп. 4. Д. 62)

БАЛАШОВ Иван Маркович, 1875 г. р. Житель д. Верхние Тузы Тамбовского с/с Седельниковского р-на Омского окр. Западно-Сибирского края. Состав семьи: жена, сын Владимир, сын Павел. Выслан вместе с семьей в 1931 г. (ГАОО. Ф. 1538. Оп. 4. Д. 18, 81)

БАЛАШОВ Федор Кириллович, 1890 г. р. Житель д. Нагорная Ава Иртышатского с/с Тевризского р-на Омского окр. Западно-Сибирского края. Состав семьи: жена Анна, 37 л., сын Иван, 17 л., сын Андрей, 13 л., сын Афанасий, 9 л., дочь Клавдия, 5 л., сын Геннадий, 3 г. Выслан вместе с семьей в 1931 г. (ГАОО. Ф. 1093. Оп. 1. Д. 9, 76)

БАЛАШОВ Федор Тимофеевич, 1864 г. р. Житель с. Николаевка Николаевского с/с Исилькульского р-на Омского окр. Западно-Сибирского края. Состав семьи: жена Ирина Алексеевна, 41 г., дочь Галина, 12 л., сын Алексей, 10 л., сын Николай, 5 л., дочь Раиса, 4 г. Арестован органами ОГПУ, расстрелян. Семья выслана. (ГАОО. Ф. 1011. Оп. 2. Д. 54, 56, 73, 84, 157)

БАЛЕКОВ Аубакир. Житель а/с № 8 Борисовского р-на Омского окр. Западно-Сибирского края. Подлежал выселению вместе с семьей в 1931 г. (ГАОО. Ф. 1004. Оп. 2. Д. 21-а)

БАЛОБОХИН (БАЛАБОХИН) Алексей Филиппович, 1876 г. р. Житель Ростовского с/с Омского р-на Омского окр. Западно-Сибирского края. Состав семьи: жена Надежда, 51 г., сын Иван, 25 л., сноха Мария, 19 л., дочь Анна, 21 г., сын Степан, 19 л., сноха Матрена, 19 л., дочь Мария, 16 л., сын Александр, 14 л., сын Василий, 12 л. Выслан вместе с семьей в 1930 г. на спецпоселение в Тарский р-н Западно-Сибирского края. (ГАОО. Ф. 235. Оп. 7. Д. 18, 29)

БАЛОВ Андриан Михайлович. Житель Могильно-Посельского с/с Большереченского р-на Омского окр. Западно-Сибирского края. Выслан вместе с семьей в 1931 г. (ГАОО. Ф. 1554. Оп. 3. Д. 25)

БАЛОВАЦКИЙ Трофим (Тимофей) Николаевич, 1874 г. р. Житель с. Большемитькино Большемитькинского с/с Калачинского р-на Омского окр. Западно-Сибирского края. Состав семьи: жена Прасковья Лаврентьевна, 1876 г. р., дочь Мария, 1913 г. р., сын Иван, 1918 г. р., сын Александр, 1921 г. р. Выслан вместе с семьей в 1931 г. (ГАОО. Ф. 1005. Оп. 2. Д. 6, 39, 41, 199)

БАЛТАБАЕВ Жумабек, 1899 г. р. Житель а/с № 8 Новоомского р-на Омского окр. Западно-Сибирского края. Состав семьи: жена Катя, 1912 г. р. Выслан вместе с женой. Реабилитированы УВД по Омской обл. 13.06.2013 г. (ГАОО. Ф. 231. Оп. 1. Д. 65; ИЦ УВД по Омской обл.)

БАЛТАБАЕВ Жумбалы, 1898 г. р. Житель а/с № 8 Новоомского р-на Омского окр. Западно-Сибирского края. Состав семьи: жена Тасбике, 1910 г. р., сын Румбасар, 1929 г. р. Подлежал выселению вместе с семьей. (ГАОО. Ф. 231. Оп. 1. Д. 65)

БАЛТИН Хусаин, 1871 г. р. Житель а. Жапракты а/с № 5 Павлоградского р-на Омского окр. Западно-Сибирского края. Состав семьи: жена Ханиш, 1880 г. р., дочь Разия, 1909 г. р., сын Абдир, 1915 г. р., сын (внук) Мухамедин, 1924 г. р., сын (внук) Сатибалди, 1928 г. р. Выслан. (ГАОО. Ф. 476. Оп. 3. Д. 77)

БАЛТИПОВ (БАЛТИН, БАЛТИНОВ) Галимжан, 1900 г. р. Житель а/с № 10 Павлоградского р-на Омского окр. Западно-Сибирского края. Состав семьи: отец Саурбаев Балта. Выслан вместе с отцом. Умер на спецпоселении Саурбаев Балта в 1931 г. (ГАОО. Ф. 476. Оп. 3. Д. 46, 78).

БАНДРОВ (МАНДРОВ) Михаил Романович, 1889 г. р. Житель Баландинского с/с Черлакского р-на Омского окр. Западно-Сибирского края. Состав семьи:

жена Татьяна, 1889 г. р., дочь Татьяна, внук Роман Иванович, внучка Анастасия Ивановна, свояченица Анна Михайловна, 1912 г. р. Выслан вместе с семьей в 1930 г. на спецпоселение в Нарымский край. (ГАОО. Ф. 1007. Оп. 2. Д. 1, 17; Ф. 1120. Оп. 1. Д. 80. Т. 1)

БАННИКОВ Василий Алексеевич, 1907 г. р. Житель г. Новоомска Омского окр. Западно-Сибирского края. Состав семьи: жена Евдокия, 1909 г. р., отец Алексей Павлович, 1873 г. р., мать Марфа Афанасьевна, 1873 г. р., сестра Ирина, 1913 г. р. Подлежал выселению вместе с семьей. (ГАОО. Ф. 231. Оп. 2. Д. 21.)

БАНЮХ Иван Андреевич (Матвеевич), 1886 г. р. Житель Крестинского с/с Калачинского р-на Омского окр. Западно-Сибирского края. Состав семьи: жена Мария Ивановна, 1883 г. р., сын Никита, 1912 г. р., сын Мефодий, 1914 г. р. Выслан вместе с семьей в 1931 г. (ГАОО. Ф. 1005. Оп. 2. Д. 41, 125)

БАОБОЛСЕНОВ Барамбай, 1884 г. р. Житель а/с № 5 Павлоградского р-на Омского окр. Западно-Сибирского края. Состав семьи: жена Моиска, 1891 г. р. Подлежал выселению вместе с женой в 1930 г. (ГАОО. Ф. 476. Оп. 3. Д. 9, 17, 29, 73, 74; Ф. 1000. Оп. 2. Д. 9)

БАРАБАНОВ Александр Васильевич, 48 л. Житель с. Решетино Решетинского с/с Рыбинского р-на Омского окр. Западно-Сибирского края. Состав семьи: жена Антонида, 45 л., сын Дмитрий, 16 л., дочь Антонида, 9 л. Выслан в 1930 г. (ГАОО. Ф. 1555. Оп. 2. Д. 45; ТФ ГАОО. Ф. 207. Оп. 1. Д. 120)

БАРАБАНОВ Василий Семенович, 1859 г. р. Житель Рыбинского р-на Омского окр. Западно-Сибирского края. Выслан. (ТФ ГАОО. Ф. 207. Оп. 1. Д. 120)

БАРАБАНОВ Ефим Петрович, 55 л. Житель с. Михайловка Михайловского с/с Муромцевского р-на Барабинского окр. Западно-Сибирского края. Состав семьи: жена Маремьяна Яковлевна, 55 л., сын Максим, 26 л., сноха Пелагея Никаноровна, 26 л., внучка, 3 г., внук, 2 г., внук, 4 мес. Выслан вместе с Максимом в 1930 г., жена выслана в 1931 г. Реабилитированы УВД по Омской обл. **БАРАБАНОВЫ:** Ефим Петрович, Маремьяна Яковлевна, Максим Ефимович 23.05.2013 г. (ГАОО. Ф. 1553. Оп. 3. Д. 2; ИЦ УВД по Омской обл.)

БАРАБАНОВ Иван Васильевич, 1886 г. р. Житель с. Фирстово Фирстовского с/с Рыбинского р-на Омского окр. Западно-Сибирского края. Состав семьи: жена Марфа Николаевна, 1886 г. р., сын Вениамин, 1908 г. р., сноха Пелагея Ивановна, 1909 г. р., дочь, 15 л. Выслан вместе с семьей на спецпоселение в Нарымский

край. Реабилитирован УВД по Омской обл. БАРАБА-НОВ Вениамин Иванович 03. 06. 2013 г. (ГАОО. Ф. 1555. Оп. 2. Д. 46; ТФ ГАОО. Ф. 207. Оп. 1. Д. 120; ИЦ УВД по Омской обл.)

БАРАБАНОВ Кирилл Никифорович. Житель Тамбовского с/с Седельниковского р-на Омского окр. Западно-Сибирского края. Состав семьи: жена, дети. Выслан вместе с семьей в 1931 г. (ТФ ГАОО. Ф. 88. Оп. 1. Д. 152, 181)

БАРАННИК Е. М. Житель Цветковского с/с Борисовского р-на Омского окр. Западно-Сибирского края. Состав семьи: жена Дарья М. Подлежал выселению вместе с женой. (ГАОО. Ф. 1542. Оп. 2. Д. 556)

БАРАНОВ Александр (Андрей) Сергеевич, 1888 г. р. Житель Новоселецкого с/с Новоомского р-на Омского окр. Западно-Сибирского края. Состав семьи: жена Ефросинья Никитична, 1891 г. р., сын Владимир, 1912 г. р., сын Степан, 1916 г. р., сын Иван, 1920 г. р., дочь Мария, 1922 г. р., сын Егор, 1925 г. р., дочь Евдокия, 1926 г. р. Подлежал выселению вместе с семьей. (ГАОО. Ф. 476. Оп. 3. Д. 69, 79; Ф. 1000. Оп. 2. Д. 24, 30, 74)

БАРАНОВ Александр Иванович, 1893 г. р. Житель Большеатмасского с/с Черлакского р-на Омского окр. Западно-Сибирского края. Состав семьи: жена Анна, 1897 г. р., дочь Надежда, 1921 г. р., сын Георгий, 1923 г. р., дочь Антонина, 1926 г. р., дочь Таисия, 1928 г. р., сын Виктор, 1929 г. р. Подлежал выселению вместе с семьей. (ГАОО. Ф. 1007. Оп. 2. Д. 3, 74)

БАРАНОВ Антон Васильевич, 1902 г. р. Житель Пальцевского с/с Павлоградского р-на Омского окр. Западно-Сибирского края. Состав семьи: жена Марфа Сергеевна, 1903 г. р., дочь Мария, 1926 г. р., дочь Нина, 1928 г. р. Подлежал выселению вместе с семьей. (ГАОО. Ф. 476. Оп. 3. Д. 10, 80)

БАРАНОВ Василий Давыдович, 1879 г. р. Житель Пальцевского с/с Павлоградского р-на Омского окр. Западно-Сибирского края. Состав семьи: жена Марфа М., 1879 г. р., сын Иван, 1904 г. р., сноха София Ивановна, 1904 г. р., внучка Мария, 1929 г. р., внук Федор, 1929 г. р., сын Тимофей, 1908 г. р., дочь Тамара, 1910 г. р., сын Алексей, 1915 г. р., сын Егор, 1919 г. р., дочь Татьяна, 1921 г. р. Выслан вместе с семьей в 1931 г. (ГАОО. Ф. 476. Оп. 3. Д. 10, 80; Ф. 1000. Оп. 2. Д. 10, 22)

БАРАНОВ Григорий. Житель д. Яранка Тамбовского с/с Седельниковского р-на Омского окр. Западно-Сибирского края. Состав семьи: жена Надежда Васильевна, 27 л., дочь Тамара, 7 л., сын Валерий, 3 г. Выслан вместе с семьей в 1931 г. (ГАОО. Ф. 1538. Оп. 4. Д. 26)

БАРАНОВ Денис Григорьевич, 1880 г. р. Житель Чистовского с/с Калачинского р-на Омского окр. Западно-Сибирского края. Состав семьи: жена Татьяна, 1881 г. р., сын Степан, 1912 г. р., дочь Татьяна, 1920 г. р., дочь Наталья, 1922 г. р., мать Акулина, 1849 г. р. Выслан вместе с семьей в 1931 г. на спецпоселение в пос. Кулай Тарского р-на Западно-Сибирского края. (ГАОО. Ф. 1005. Оп. 2. Д. 39; Ф. 1001. Оп. 3. Д. 60)

БАРАНОВ Емельян Григорьевич. Житель с. Еремеевка Еремеевского с/с Полтавского р-на Омского окр. Западно-Сибирского края. Выслан вместе с семьей. (ГАОО. Ф. 998. Оп. 2. Д. 77)

БАРАНОВ Иван Алексеевич, 1892 г. р. Житель с. Пахомовка Пахомовского с/с Новоомского р-на Омского окр. Западно-Сибирского края. Состав семьи: жена Анастасия Васильевна, 1894 г. р., дочь Ксения, 1915 г. р., сын Сергей, 1916 г. р., сын Александр, 1919 г. р., дочь Евдокия, 1921 г. р., дочь Мария, 1924 г. р., отец Алексей Дмитриевич, 1868 г. р., мать Любовь, 1867 г. р. Выслан вместе с семьей в 1931 г. (ГАОО. Ф. 231. Оп. 1. Д. 23, 65; Ф. 1003. Оп. 2. Д. 7, 44)

БАРАНОВ Иван Дмитриевич. Житель Дубининского с/с Черлакского р-на Омского окр. Западно-Сибирского края. Состав семьи: дочь Мария. Выслан вместе с дочерью на спецпоселение в Нарымский край. (ГАОО. Ф. 1007. Оп. 2. Д. 3, 75)

БАРАНОВ (БАРДАНОВ) Иван Ефимович, 1898 г. р. Житель Новоселецкого с/с Новоомского р-на Омского окр. Западно-Сибирского края. Состав семьи: жена Ирина, 1901 г. р., дочь Антонида, 1922 г. р., сын Виктор, 1927 г. р., дочь Нина, 1929 г. р. Подлежал выселению вместе с семьей. (ГАОО. Ф. 476. Оп. 3. Д. 22, 36, 81)

БАРАНОВ Иван Тихонович (Тимофеевич), 53 г. Житель с. Надеждино Надеждинского с/с Омского р-на Омского окр. Западно-Сибирского края. Состав семьи: жена Дарья, 59 л., сын Петр, 17 л., внук Филипп Яковлевич, 15 л., внук Иван Яковлевич, 12 л., внук Константин Яковлевич, 9 л. Выслан вместе с семьей в 1931 г. (ГАОО. Ф. 235. Оп. 7. Д. 26; Оп. 8. Д. 280; Ф. 1120. Оп. 1. Д. 21. Т. 1)

БАРАНОВ Иван Филиппович, 1876 г. р. Житель д. Владимировка Капустинского с/с Любинского р-на Омского окр. Западно-Сибирского края. Состав семьи: жена Любовь Архиповна, 57 л., сын Николай, 19 л., сын Яков, 16 л., дочь Татьяна. Раскулачен, выслан вместе с семьей. Возвратились на прежнее место жительства, работали в колхозе. Вновь раскулачены в 1934 г. (ГАОО. Ф. 1328. Оп. 4. Д. 65)

БАРАНОВ Иосиф Афанасьевич, 1892 г. р. Житель с. Ярмоклеевка Ярмоклеевского с/с Павлоградского р-на Омского окр. Западно-Сибирского края. Состав семьи: жена Ефросинья Сидоровна, 1894 г. р., сын Иван, 1915 г. р., дочь Ольга, 1920 г. р., дочь Елизавета (Елена), 1923 г. р., дочь Анна, 1929 г. р. Подлежал выселению вместе с семьей в 1931 г. (ГАОО. Ф. 1000. Оп. 2. Д. 5, 7, 22, 75)

БАРАНОВ Кирилл Никифорович, 1884 г. р. Житель д. Яранка Тамбовского с/с Седельниковского р-на Омского окр. Западно-Сибирского края. Состав семьи: жена Мария Васильевна, 47 л., дочь Екатерина, 10 л. Выслан вместе с семьей в 1931 г. (ГАОО. Ф. 1538. Оп. 4. Д. 18, 26, 83)

БАРАНОВ Никита Давыдович, 1885 г. р. Житель с. Пальцевка Пальцевского с/с Павлоградского р-на Омского окр. Западно-Сибирского края. Состав семьи: жена Анна Игнатьевна, 1888 г. р., дочь Мария, 1917 г. р., сын Николай, 1925 г. р., сын Владимир, 1926 г. р., сын Егор, 1928 г. р. Выслан вместе с семьей в 1931 г. (ГАОО. Ф. 476. Оп. 3. Д. 10, 83, 84)

БАРАНОВ Никифор (Никита) Федорович, 1896 г. р. Житель с. Ярмоклеевка Ярмоклеевского с/с Павлоградского р-на Омского окр. Западно-Сибирского края. Состав семьи: 4 чел. Подлежал выселению вместе с семьей. (ГАОО. Ф. 1000. Оп. 2. Д. 5, 7, 10, 76)

БАРАНОВ Платон Филиппович, 1867 г. р. Житель д. Владимировка Капустинского с/с Любинского р-на Омского окр. Западно-Сибирского края. Состав семьи: жена Федосья Федоровна, 1868 г. р., сын Григорий, 1912 г. р., сноха Розалия, 1913 г. р. Выслан вместе с семьей в 1930 г. на спецпоселение в Тарский р-н Западно-Сибирского края. Возвращены из ссылки. (ГАОО. Ф. 1328. Оп. 4. Д. 9, 66)

БАРАНОВ Сергей Петрович (Васильевич). Житель с. Петровка Сидоровского с/с Иконниковского р-на Омского окр. Западно-Сибирского края. Состав семьи: сын Павел, сноха, трое малолетних детей. Выслан вместе с семьей в 1931 г. Бежал со спецпоселения Павел. (ГАОО. Ф. 1409. Оп. 2. Д. 66, 67)

БАРАНОВ Степан Андреевич. Житель д. Яранка Тамбовского с/с Седельниковского р-на Омского окр. Западно-Сибирского края. Состав семьи: жена Степанида Семеновна, сын Иван, сноха Анна. Выслан вместе с семьей в 1931 г. (ГАОО. Ф. 1538. Оп. 4. Д. 18, 84)

БАРАНОВ Степан Давыдович, 1874 (1895) г. р. Житель с. Пальцевка Пальцевского с/с Павлоградского р-на Омского окр. Западно-Сибирского края.

Состав семьи: жена Федора, 1885 (1896) г. р., сын Иван, 1910 г. р., сын Стефан, 1913 г. р., дочь Анна, 1915 г. р., дочь Анастасия, 1921 г. р., сын Василий, 1925 г. р., дочь Наталья, 1928 г. р. Арестован органами ОГПУ. Семья выслана в 1931 г. (ГАОО. Ф. 476. Оп. 3. Д. 10, 85; Ф. 1000. Оп. 2. Д. 10, 22)

БАРАНОВ Степан Давыдович, 1891 г. р. Житель с. Пальцевка Пальцевского с/с Павлоградского р-на Омского окр. Западно-Сибирского края. Состав семьи: жена Фекла, 1891 г. р., сын Федор, 1910 г. р., сын Семен, 1913 г. р., сын Василий, 1916 г. р., дочь Татьяна, 1918 г. р., сын Дмитрий, 1919 г. р., дочь Анна, 1921 г. р., сын Михаил, 1923 г. р., дочь Мария, 1927 г. р. Подлежал выселению вместе с семьей. (ГАОО. Ф. 476. Оп. 3. Д. 2, 24, 33, 34, 85, 87; Ф. 1000. Оп. 2. Д. 24)

БАРАНОВ Федор Иванович, 1857 г. р. Житель с. Ярмоклеевка Ярмоклеевского с/с Павлоградского р-на Омского окр. Западно-Сибирского края. Состав семьи: жена Агафья, 1875 г. р., сын Стефан, 1906 г. р., сноха Ирина, 1906 г. р., внучка Степанида, 1924 г. р., внучка Мария, 1926 г. р., внучка Анастасия, 1929 г. р., сын Петр, 1916 г. р. Подлежал выселению. (ГАОО. Ф. 1000. Оп. 2. Д. 5, 10, 76, 77)

БАРАНОВ Филарет Данилович, 1894 г. р. Житель Сидоровского с/с Иконниковского р-на Омского окр. Западно-Сибирского края. Состав семьи: жена Ульяна Сергеевна, 1899 г. р., сын Роман, 1921 г. р., дочь Антониды, 1923 г. р., сын Николай, 1928 г. р., дочь Анна, 1930 г. р. Высланы в 1930-е годы. Реабилитированы УВД по Омской обл. 10.06.2013 г. (ГАОО. Ф. 1409. Оп. 2. Д. 68; ИЦ УВД по Омской обл.)

БАРАНОВ. Житель Баженовского с/с Тарского р-на Омского окр. Западно-Сибирского края. Состав семьи: жена Евдокия. Выслан. (ГАОО. Ф. 1544. Оп. 2. Д. 17)

БАРАНОВСКИЙ Андрей Николаевич, 1878 г. р. Житель Крестинского с/с Калачинского р-на Омского окр. Западно-Сибирского края. Состав семьи: жена Домна Тарасовна, 1878 г. р. Выслан вместе с женой в 1931 г. (ГАОО. Ф. 1005. Оп. 2. Д. 41; Ф. 1001. Оп. 3. Д. 61-а)

БАРАНОВСКИЙ Илья Кузьмич, 63 г. Житель Бещеульского с/с Большереченского р-на Омского окр. Западно-Сибирского края. Состав семьи: жена Анна, 57 л., сын Егор, 28 л., сноха Мария, 26 л. Подлежал выселению. (ГАОО. Ф. 1120. Оп. 1. Д. 26; Ф. 1554. Оп. 3. Д. 5, 8)

БАРАНЦЕВ Андрей Андреевич, 66 л. Житель д. Смирновка Кустакского с/с Седельниковского р-на Омского окр. Западно-Сибирского края. Состав семьи:

Б

жена Евдокия, 66 л. Выслан в 1930 г. Умер на спецпоселении Андрей Андреевич в 1933 г. (ГАОО. Ф. 1538. Оп. 4. Д. 9, 86)

БАРВЕНКОВА Анна Федоровна. Жительница Полтавского р-на Омского окр. Западно-Сибирского края. Выслана на спецпоселение в Васюганскую комендатуру Нарымского края. (ГАОО. Ф. 998. Оп. 2. Д. 78)

БАРДАКОВ Г. С. Житель Суховского с/с Омского р-на Омского окр. Западно-Сибирского края. Подлежал выселению вместе с семьей в 1930 г. (ГАОО. Ф. 235. Оп. 7. Д. 18)

БАРИНОВ Владимир Андреевич, 1883 г. р. Житель с. Акимовка Платовского с/с Полтавского р-на Омского окр. Западно-Сибирского края. Состав семьи: жена Федора (Федосья) Тимофеевна, 1880 г. р., сын Николай, 1906 г. р., дочь Екатерина, 16 л., дочь Анна, 13 л., дочь Евдокия, 3 г. Подлежал выселению. (ГАОО. Ф. 998. Оп. 2. Д. 3, 8, 79, 80)

БАРИНОВ Евгений Алексеевич. Житель Ляпуновского с/с Муромцевского р-на Барабинского окр. Западно-Сибирского края. Состав семьи: Василий, Наталья, Валентина, Елена. Выслан вместе с семьей в 1930 г. (ГАОО. Ф. 1553. Оп. 3. Д. 2)

БАРИНОВ Захарий. Житель Еремеевского с/с Полтавского р-на Омского окр. Западно-Сибирского края. Раскулачен. (ГАОО. Ф. 998. Оп. 2. Д. 28)

БАРИНОВ Матвей Николаевич. Житель Ляпуновского с/с Муромцевского р-на Барабинского окр. Западно-Сибирского края. Состав семьи: жена Евдокия, сын Дмитрий. Выслан вместе с семьей в 1930 г. (ГАОО. Ф. 1553. Оп. 3. Д. 2)

БАРИНЦЕВ М. Е. Житель Осиповского с/с Омского р-на Омского окр. Западно-Сибирского края. Подлежал выселению вместе с семьей в 1930 г. (ГАОО. Ф. 235. Оп. 7. Д. 18)

БАРКОВСКИЙ Игнатий Степанович. Житель Осиповского с/с Иконниковского р-на Омского окр. Западно-Сибирского края. Состав семьи: жена, малолетние дети. Выслан вместе с семьей. (ГАОО. Ф. 1409. Оп. 2. Д. 1165)

БАРКОВСКИЙ Митрофан Никитич, 42 г. Житель Черлакского с/с Черлакского р-на Омского окр. Западно-Сибирского края. Состав семьи: жена. Выслан в 1929 г. на спецпоселение в г. Актюбинск. Бежал со спецпоселения. Задержан, выслан в 1930 г. на спецпоселение в Нарымский край. (ГАОО. Ф. 995. Оп. 1. Д. 119)

БАРКУС Александр Николаевич. Житель Редькинского с/с Саргатского р-на Омского окр. Западно-Сибирского края. Подлежал выселению. (ГАОО. Ф. 1006. Оп. 2. Д. 9)

БАРНАШОВ (БАРНАШЕВ) Дмитрий Яковлевич, 1869 г. р. Житель с. Рязаны Рязанского с/с Муромцевского р-на Барабинского окр. Западно-Сибирского края. Состав семьи: жена Пелагея Леонтьевна, сын Григорий, 22 г., дочь, 13 л., дочь, 10 л., сын Иван, 8 л. Раскулачен. Осужден органами ОГПУ в 1931 г. вместе с сыном Григорием. Семья подлежала выселению. (ГАОО. Ф. 1553. Оп. 3. Д. 63)

БАРНАШОВ Евден (Евдей, Евгений) Филиппович, 1882 г. р. Житель с. Рязаны Рязанского с/с Муромцевского р-на Барабинского окр. Западно-Сибирского края. Состав семьи: жена Пелагея Филатовна, 1882 г. р., сын Алексей, 1917 г. р., сын Николай, 1925 г. р., сын Иван, 1927 г. р. Выслан вместе с семьей в 1931 г. (ГАОО. Ф. 1553. Оп. 3. Д. 63)

БАРНАШОВ Иван Филиппович. Житель с. Рязаны Рязанского с/с Муромцевского р-на Барабинского окр. Западно-Сибирского края. Состав семьи: жена Татьяна, 30 л., сын Александр, 9 л., сын Степан, 6 л., сын Егор, 2 г. Выслан вместе с семьей в 1931 г. на спецпоселение в Средне-Васюганскую комендатуру Нарымского края. (ГАОО. Ф. 1553. Оп. 3. Д. 2, 64)

БАРНАШОВ Федор Филиппович. Житель с. Рязаны Рязанского с/с Муромцевского р-на Барабинского окр. Западно-Сибирского края. Состав семьи: жена Анна, 33 г., сын Федор, 7 л., сын Иван, 4 г., сын Александр, 1,5 г. Выслан вместе с семьей в 1931 г. (ГАОО. Ф. 1553. Оп. 3. Д. 2, 67)

БАРСУКОВ Ефим Ефремович, 60 л. Житель Кирсановского с/с Большереченского р-на Омского окр. Западно-Сибирского края. Состав семьи: жена Екатерина, 57 л., сын Егор, 24 г., дочь Ефросинья, 22 г., сын Михаил, 19 л., сын Владимир, 14 л., сын Петр, 10 л., сын Семен. Выслан вместе с семьей в 1930 г. Бежал со спецпоселения Ефим Ефремович. (ГАОО. Ф. 1554. Оп. 3. Д. 8, 9, 23)

БАРСУКОВ Павел Гаврилович, 29 л. Житель д. Калмацкое Осиновского с/с Называевского р-на Омского окр. Западно-Сибирского края. Состав семьи: жена Марфа, 29 л., сын Григорий, 8 л., дочь Вера, 5 л., сын Анатолий, 3 г., сын Николай, 6 мес., мать Елизавета, 65 л., брат Сергей, 18 л., брат Тимофей, 12 л. Выслан в 1930 г. (ГАОО. Ф. 1002. Оп. 2. Д. 105)

БАРСУКОВА Евгения Федоровна, 1908 г. р. Жительница Исилькульского р-на Омского окр. Западно-

Сибирского края. Состав семьи: дочь Анисья Николаевна, 1929 г. р. Выслана вместе с дочерью в 1931 г. (ГАОО. Ф. 1011. Оп. 2. Д. 1)

БАРТЕЛЬ Абрам Вильгельмович (Васильевич), 1898 г. р. Житель Новоселецкого с/с Новоомского р-на Омского окр. Западно-Сибирского края. Состав семьи: мать Роза, 1869 г. р., сестра Маргарита, 1912 г. р. Выслан вместе с семьей в 1930 г. (ГАОО. Ф. 231. Оп. 1. Д. 23, 65, 40; Ф. 476. Оп. 3. Д. 22, 36, 89; Ф. 1000. Оп. 2. Д. 80)

БАРТЕНОВ Федор Т. Житель д. Редькино Куртайлинского с/с Саргатского р-на Омского окр. Западно-Сибирского края. Выслан в 1931 г. (ГАОО. Ф. 1006. Оп. 2. Д. 3)

БАРХАТОВ Владимир, 39 л. Житель Коршуновского с/с Большереченского р-на Омского окр. Западно-Сибирского края. Состав семьи: жена Агафья, 39 л., сын Михаил, 19 л. Подлежал выселению вместе с семьей. (ГАОО. Ф. 1554. Оп. 3. Д. 5, 8)

БАРХАТОВ Евлампий Егорович. Житель Новологинского с/с Большереченского р-на Омского окр. Западно-Сибирского края. Состав семьи: жена Мария. Подлежал выселению вместе с женой. (ГАОО. Ф. 1554. Оп. 3. Д. 5)

БАРХАТОВ Осип Григорьевич. Житель Новологинского с/с Большереченского р-на Омского окр. Западно-Сибирского края. Состав семьи: жена Александра, сын Виктор. Подлежал выселению вместе с семьей. (ГАОО. Ф. 1554. Оп. 3. Д. 5)

БАРХАТОВ Петр Иванович, 53 г. Житель Коршуновского с/с Большереченского р-на Омского окр. Западно-Сибирского края. Состав семьи: жена Татьяна, 48 л., сын Иван, 25 л., сноха (дочь) Анисья, 25 л. Подлежал выселению вместе с семьей. (ГАОО. Ф. 1554. Оп. 3. Д. 5, 8)

БАРЧАН (БАРЧАК) Григорий Кондратьевич, 1896 г. р. Житель с. Одесское Одесского с/с Павлоградского р-на Омского окр. Западно-Сибирского края. Состав семьи: жена Мария Васильевна, 1911 г. р., сын Иван, 1918 г. р., дочь Мария, 1919 г. р. Выслан вместе с семьей. Родились на спецпоселении: дочь Раиса, 1932 г. р., сын Николай, 1934 г. р. (ГАОО. Ф. 1000. Оп. 2. Д. 78; Ф. 1542. Оп. 2. Д. 12)

БАРЧЕВСКИЙ Василий Семенович, 71 г. Житель с. Поречье Пореченского с/с Муромцевского р-на Барабинского окр. Западно-Сибирского края. Состав семьи: жена Мария Андреевна, 71 г., сын Лука, 41 г., сно-

ха Наталья, 36 л., внук Андрей, 13 л., внук Николай, 11 л., внук Сергей, 6 л. Подлежал выселению вместе с семьей в 1932 г. (ГАОО. Ф. 1553. Оп. 3. Д. 38)

БАСАМЫКИН (БАСМЫКИН) Дмитрий Иванович, 1904 г. р. Житель Татарского с/с Черлакского р-на Омского окр. Западно-Сибирского края. Состав семьи: жена Матрена, 1902 г. р., дочь Мария, 1924 г. р., сын Владимир, 1928 г. р., сын Иван, 1929 г. р., дочь Нина, 1931 г. р., мать Екатерина, 1870 г. р., сестра Татьяна, 1914 г. р., сестра Мария, 1916 г. р. Выслан. (ГАОО. Ф. 1007. Оп. 2. Д. 3, 76)

БАСОВ Алексей Тимофеевич, 1882 г. р. Житель Локтинского с/с Калачинского р-на Омского окр. Западно-Сибирского края. Состав семьи: жена Агафья, 47 л., дочь Ефросинья, 17 л., сын Николай, 13 л., дочь Наталья, 11 л., дочь Мария, 6 л. Выслан вместе с семьей в 1930 г. (ГАОО. Ф. 1005. Оп. 2. Д. 41)

БАСЫБАЕВ (БАСЫБАНОВ) Мурат, 1884 г. р. Житель а/с № 4 Исилькульского р-на Омского окр. Западно-Сибирского края. Состав семьи: жена Жаутке (Шаукей), 1890 г. р., сын Беял, 1921 г. р., сын Инбын, 1924 г. р., дочь Заяда, 1928 г. р., брат Жумабек, 1875 г. р., сноха Шарима, 1890 г. р., племянник Еаглы, 1917 г. р. Подлежал выселению. (ГАОО. Ф. 1011. Оп. 2. Д. 54, 56, 76, 161)

БАТАЛОВ Дмитрий Селиверстович, 49 л. Житель Камышловского с/с Исилькульского р-на Омского окр. Западно-Сибирского края. Состав семьи: жена Елена Ильинична, 46 л., сын Павел, 8 л., сын Александр, 3 г., тещь Михай Семенович, 67 л., теща Наталья Михайловна, 67 л. Выслан в 1930 г. на спецпоселение в Кулайскую комендатуру Тарского р-на Западно-Сибирского края. Семья выслана в 1931 г. Михай Семенович и Наталья Михайловна оставлены по старости. (ГАОО. Ф. 1011. Оп. 2. Д. 4, 63, 71, 76, 78)

БАТАЛОВ Николай Васильевич, 1878 г. р. Житель г. Новоомска Омского окр. Западно-Сибирского края. Состав семьи: жена (Ермошина) Елена Петровна, 1896 г. р., сын Ермошин Николай, 1921 г. р., дочь Валентина, 1928 г. р. Подлежал выселению вместе с семьей. (ГАОО. Ф. 231. Оп. 2. Д. 184)

БАТЕНЕВ Осип Григорьевич, 60 л. Житель с. Яман Яманского с/с Крутинского р-на Омского окр. Западно-Сибирского края. Состав семьи: сын Николай, 41 г., сноха Анастасия Петровна, 35 л., внук Александр, 12 л., внук Иван, 10 л., внучка Екатерина, 10 л., дочь Анастасия, 22 г., сын Григорий, 20 л. Выслан вместе с семьей в 1930 г. на спецпоселение в Васюганский р-н Нарымского края. (ГАОО. Ф. 2998. Оп. 1. Д. 1, 3)

БАТЕНКО (БАТЕНОК, БАТИНЕК) Петр Абрамович, 28 л. Житель с. Воронцовка Воронцовского с/с Полтавского р-на Омского окр. Западно-Сибирского края. Состав семьи: жена Анна Николаевна, 27 л., дочь Мария, 7 л., дочь Вера, 5 л., сын Иван, 1 г., отец Абрам (Авраам), мать Маланья. Выслан вместе с семьей. Иван оставлен у родственников. (ГАОО. Ф. 998. Оп. 2. Д. 7, 81)

БАТЕНКОВ (БОТЕНКО) Леонтий Максимович, 65 л. Житель Большереченского с/с Большереченского р-на Омского окр. Западно-Сибирского края. Состав семьи: жена Екатерина, 65 л. Выслан вместе с женой. (ГАОО. Ф. 1554. Оп. 3. Д. 32. Т. 1. Д. 36)

БАТОВСКИЙ (БОДОВСКОЙ) Семен Григорьевич, 58 л. Житель Моисеевского с/с Черлакского р-на Омского окр. Западно-Сибирского края. Состав семьи: жена Акулина, 48 л., сын Иван, 21 г., дочь Акилина, 19 л., сын, 15 л., сын, 14 л., дочь, 7 л., дочь, 2 г. Подлежал выселению вместе с семьей. (ГАОО. Ф. 1007. Оп. 2. Д. 2, 3, 78)

БАТРАЧЕНКО (БОДРАЧЕНКО) Илья Илларионович, 1891 г. р. Житель с. Давыдовка Давыдовского с/с Омского р-на Омского окр. Западно-Сибирского края. Состав семьи: жена, дети от 15 л. до 2 мес., мать, 75 л. Подлежал выселению вместе с семьей. (ГАОО. Ф. 231. Оп. 2. Д. 26)

БАТСКИХ Капитон Семенович, 1898 г. р. Житель Локтинского с/с Калачинского р-на Омского окр. Западно-Сибирского края. Состав семьи: жена Ирина, 1902 г. р. Подлежал выселению вместе с женой в 1931 г. (ГАОО. Ф. 1005. Оп. 2. Д. 41)

БАТУРА Афанасий Иванович, 1898 г. р. Житель Березовского с/с Новоомского р-на Омского окр. Западно-Сибирского края. Состав семьи: жена Мария, 1901 г. р., дочь Дарья, 1923 г. р., сын Кирилл, 1925 г. р., дочь Надежда, 1927 г. р. Подлежал выселению вместе с семьей в 1930 г. (ГАОО. Ф. 231. Оп. 1. Д. 23, 65; Ф. 476. Оп. 3. Д. 1, 18, 19, 30, 90)

БАТУРА Василий Иванович, 1887 г. р. Житель д. Батуровка Березовского с/с Новоомского р-на Омского окр. Западно-Сибирского края. Состав семьи: дочь Ирина, 1913 г. р., сын Егор, 1916 г. р., сын Андрей, 1919 г. р., сын Василий, 1920 г. р., сын Анатолий, 1924 г. р. Выслан вместе с семьей в 1931 г. Бежал со спецпоселения Василий Иванович. (ГАОО. Ф. 231. Оп. 1. Д. 23, 65; Ф. 476. Оп. 3. Д. 1, 18, 19, 30, 90)

БАТУРА Григорий Никифорович, 1885 г. р. Житель с. Березовка Березовского с/с Новоомского р-на Ом-

ского окр. Западно-Сибирского края. Состав семьи: жена Матрена, 1883 г. р., сын Яков, 1914 г. р., дочь Ольга, 1921 г. р., дочь Мария, 1924 г. р., сын Павел, 1926 г. р., сын Александр, 1928 г. р. Осужден. Семья выслана в 1931 г. (ГАОО. Ф. 476. Оп. 3. Д. 1, 18, 19, 30)

БАТУРА Лаврентий Иванович, 1904 г. р. Житель д. Батуровка Березовского с/с Новоомского р-на Омского окр. Западно-Сибирского края. Состав семьи: жена Машко Домна Григорьевна, 1912 г. р., отец Иван Иванович, 1860 г. р., мать Наталия, 1860 г. р. Выслан вместе с семьей в 1930 г. (ГАОО. Ф. 231. Оп. 1. Д. 23, 65; Ф. 476. Оп. 3. Д. 1, 18, 19, 30, 90, 91)

БАТУРИН Владимир Александрович, 1892 г. р. Житель Усть-Заостровского с/с Омского р-на Омского окр. Западно-Сибирского края. Состав семьи: жена Ольга, 1892 г. р., трое детей. Выслан вместе с семьей в 1930 г. (ГАОО. Ф. 235. Оп. 7. Д. 42)

БАТУРИН Петр Прокопьевич, 47 л. Житель с. Салтаим Салтаимского с/с Крутинского р-на Омского окр. Западно-Сибирского края. Состав семьи: жена Соломия Павловна, 44 г., дочь Елизавета, 19 л., сын Сергей, 17 л., дочь Ефросинья, 14 л., сын Василий, 9 л., сын Николай, 6 л. Выслан вместе с семьей в 1930 г. на спецпоселение в Васюганский р-н Нарымского края. Бежал со спецпоселения Петр Прокопьевич. (ГАОО. Ф. 2998. Оп. 1. Д. 1, 3)

БАТЯК Семен. Житель Ореховского с/с Борисовского р-на Омского окр. Западно-Сибирского края. Подлежал выселению вместе с семьей в 1931 г. (ГАОО. Ф. 1004. Оп. 2. Д. 21-а)

БАУМ Андрей Андреевич, 1884 г. р. Житель Поповского с/с Новоомского р-на Омского окр. Западно-Сибирского края. Состав семьи: жена Мария Петровна, 1884 г. р., сын Андрей, 1908 (1912) г. р., дочь Мария, 1910 г. р., сын Александр, 1914 г. р., сын Иван, 1916 г. р., сын Петр, 1918 г. р., сын Яков, 1926 г. р., внук Дебус Вильгельм, 1927 г. р. Арестован органами ОГПУ в 1931 г. Семья выслана в 1931 г. (ГАОО. Ф. 231. Оп. 1. Д. 23, 94-а; Ф. 235. Оп. 7. Д. 31)

БАУН Александр Васильевич, 1896 г. р. Житель Краснофлагского с/с Исилькульского р-на Омского окр. Западно-Сибирского края. Состав семьи: жена Луиза Кондратовна, 1900 г. р., сын Фридрих, 1911 г. р., дочь Ида, 1913 г. р., сын Александр, 1922 г. р., сын Герман, 1923 г. р., сын Бернгард, 4 г., сын Юлий, 3 г., сын Андрей, 1 г. Выслан вместе с женой в 1930 г. (ГАОО. Ф. 474. Оп. 1. Д. 127; Оп. 6. Д. 3, 64; Ф. 1011. Оп. 2. Д. 3, 18, 54, 56, 73, 74, 162)

БАУН Василий Васильевич, 1882 г. р. Житель Краснофлагского с/с Исилькульского р-на Омского окр. Западно-Сибирского края. Состав семьи: жена Мальвина, 1886 г. р., сын Эльдман, 16 л., сын Владимир, 11 л. Арестован органами ОГПУ в 1930 г. Семья выслана. (ГАОО. Ф. 1011. Оп. 2. Д. 3, 18, 54, 56, 73, 74, 162)

БАУН Иван Васильевич, 1884 г. р. Житель Краснофлагского с/с Исилькульского р-на Омского окр. Западно-Сибирского края. Состав семьи: жена Эмилия, 1886 г. р. Подлежал выселению. (ГАОО. Ф. 474. Оп. 1. Д. 127; Ф. 1011. Оп. 2. Д. 18, 54, 56, 73)

БАУЭР Ионатан Филиппович, 1889 г. р. Житель Маргенауского с/с Исилькульского р-на Омского окр. Западно-Сибирского края. Состав семьи: дочь Ольга, 18 л., дочь Лидия, 16 л. Выслан вместе с семьей в 1931 г. (ГАОО. Ф. 1011. Оп. 2. Д. 78)

БАХА Григорий, 58 л. Житель Царицынского с/с Калачинского р-на Омского окр. Западно-Сибирского края. Состав семьи: жена Евгения, 58 л., сын Афанасий, 17 л. Подлежал выселению в 1933 г. (ГАОО. Ф. 1008. Оп. 2. Д. 1)

БАХА (БАКА) Ефим, 27 л. Житель Царицынского с/с Калачинского р-на Омского окр. Западно-Сибирского края. Состав семьи: жена Мария, 27 л., сын Петр, 10 л., дочь Татьяна, 8 л., сын Василий, 5 л., сын Михаил, 3 г. Арестован органами ОГПУ в 1933 г., семья подлежала выселению. (ГАОО. Ф. 1008. Оп. 2. Д. 1)

БАХА Трофим, 63 г. Житель Царицынского с/с Калачинского р-на Омского окр. Западно-Сибирского края. Состав семьи: жена Христина, 59 л., дочь Ефросинья, 20 л., дочь Ксения, 16 л., дочь Мария, 12 л. Подлежал выселению вместе с семьей. (ГАОО. Ф. 1008. Оп. 2. Д. 1)

БАХМАТСКИЙ Филипп Архипович, 1862 г. р. Житель д. Докучаевка Крутолучинского с/с Калачинского р-на Омского окр. Западно-Сибирского края. Состав семьи: жена Евдокия Павловна, 1876 г. р., сын Петр, 1912 г. р., сын Павел, 1916 г. р. Выслан вместе с семьей в 1931 г. (ГАОО. Ф. 1005. Оп. 2. Д. 5, 41, 204)

БАХМАЦКИЙ (БАХМАТСКИЙ) Иван Дмитриевич, 1880 г. р. Житель Ясно-Полянского с/с Калачинского р-на Омского окр. Западно-Сибирского края. Состав семьи: жена Александра, 1882 г. р., сын Василий, 1911 г. р., дочь Варвара, 1913 г. р., сын Иосиф, 1916 г. р., дочь Евдокия, 1918 г. р., сын Михаил, 1920 г. р., сын Иван, 1928 г. р., дочь Анна, 1928 г. р., дочь Ольга, 2 г. Выслан вместе с семьей в 1931 г. (ГАОО. Ф. 1005. Оп. 2. Д. 37)

БАХНО Иосиф (Осип) Яковлевич, 1893 (1889) г. р. Житель Великоорусского с/с Калачинского р-на Омского окр. Западно-Сибирского края. Состав семьи: жена Матрена, 1898 г. р., дочь Евдокия, 1918 г. р., дочь Феодосия, 1921 г. р., дочь Анна, 1925 г. р., мать Ефимия, 1843 г. р. Подлежал выселению вместе с семьей. (ГАОО. Ф. 1008. Оп. 2. Д. 22; Ф. 1120. Оп. 1. Д. 67)

БАХТА Иосиф Филиппович. Житель с. Малиновка Суховского с/с Иконниковского р-на Омского окр. Западно-Сибирского края. Состав семьи: жена, сын Андрей, 16 л., дочь Александра. Подлежал выселению вместе с семьей в 1931 г. (ГАОО. Ф. 1409. Оп. 2. Д. 74)

БАЦЕВ Ефим Михайлович, 52 г. Житель с. Кокшеново Кокшеневского с/с Муромцевского р-на Барабинского окр. Западно-Сибирского края. Состав семьи: жена Анна Алексеевна, 52 г. Выслан вместе с женой в 1931 г. (ГАОО. Ф. 1553. Оп. 3. Д. 2, 68)

БАЧАНОВ Андрей Васильевич, 46 л. Житель с. Челдак Челдакского с/с Крутинского р-на Омского окр. Западно-Сибирского края. Состав семьи: жена Мария Максимовна, 43 г., сын Михаил, 18 л., сын Федор, 16 л., сын Василий, 15 л., сын Иван, 10 л., дочь Александра, 4 г., сын Филимон, 3 г., дочь Анастасия, 2 г., отец Василий Савинович, 78 л., мать Екатерина, 78 л. Арестован органами ОГПУ, выслан. Семья выслана в 1930 г. (ГАОО. Ф. 2998. Оп. 1. Д. 1, 3)

БАЧАНОВ (БОЧАНОВ) Андрей Макарович, 1885 г. р. Житель с. Черемновка Черемновского с/с Называевского р-на Омского окр. Западно-Сибирского края. Состав семьи: жена Анастасия Леонтьевна, 1887 г. р., сын Сергей, 1909 г. р., сноха Анна Николаевна, 1909 г. р., внук Николай, 4 мес., дочь Мария, 1915 г. р. Подлежал выселению в 1931 г. (ГАОО. Ф. 1002. Оп. 2. Д. 149)

БАЧАНОВ (БОЧАНОВ) Егор Макарович (Максимович), 1882 г. р. Житель с. Черемновка Черемновского с/с Называевского р-на Омского окр. Западно-Сибирского края. Состав семьи: жена Капитолина Федоровна, 1896 г. р., дочь Мария, 1920 г. р., дочь Александра, 1922 г. р., сын Алексей, 1927 г. р., сын Михаил, 1928 г. р. От высылки скрылся, семья выслана в 1931 г. (ГАОО. Ф. 1002. Оп. 2. Д. 156)

БАЧАНОВ Иван Васильевич, 53 (57) л. Житель с. Челдак Челдакского с/с Крутинского р-на Омского окр. Западно-Сибирского края. Состав семьи: жена Анастасия Алексеевна, 57 л., сын Дмитрий, 26 л., сноха Екатерина, 25 л., внучка Анна, 3 г., сын Григорий, 22 г., сын Михаил, 17 л., дочь Любовь, 10 л., сын Сергей, 8 л. Ар-

стован органами ОГПУ. Выслан в Сиблаг. Семья выслана в 1930 г. на спецпоселение в Васюганский р-н Нарымского края. (ГАОО. Ф. 2998. Оп. 1. Д. 1, 3)

БАЧАНОВ Михаил Филимонович, 39 л. Житель Пановского с/с Крутинского р-на Омского окр. Западно-Сибирского края. Состав семьи: жена, 40 л., дочери: 13 л., 10 л., 3 г., мать, 75 л. Выслан вместе с семьей в 1930 г. (ГАОО. Ф. 2998. Оп. 1. Д. 1)

БАЧАНОВ (БОЧАНОВ) Николай Прокопьевич, 63 (68, 73) г. Житель д. Фомиха Масловского с/с Называевского р-на Омского окр. Западно-Сибирского края. Состав семьи: жена Мария, 60 л. Выслан вместе с женой в 1931 г. (ГАОО. Ф. 1002. Оп. 2. Д. 159)

БАЧАНОВ (БОЧАНОВ) Петр Иванович, 1893 г. р. Житель д. Фомиха Масловского с/с Называевского р-на Омского окр. Западно-Сибирского края. Состав семьи: жена Ефросинья Андреевна, 1899 (1893) г. р., дочь Таисья, 1920 г. р., сын Николай, 1921 (1922) г. р., дочь Валентина, 1924 г. р., дочь Любовь, 1925 (1926) г. р., дочь Надежда, 1927 г. р., сын Сергей, 1928 г. р., сын Василий, 1930 г. р. Выслан вместе с семьей в 1930 г. на спецпоселение в Нарымский край. Бежали со спецпоселения на прежнее место жительства. Вновь высланы в 1931 г. на спецпоселение в Кузбасс. Родились на спецпоселении: Прасковья, 1933 г. р., Зоя, 1936 г. р. Реабилитированы УВД по Томской обл. в 1933 г. (ГАОО. Ф. 1002. Оп. 2. Д. 161; ИЦ УВД по Томской обл.)

БАЧАНОВ (БОЧАНОВ) Семен Иванович, 1882 г. р. Житель д. Фомиха Масловского с/с Называевского р-на Омского окр. Западно-Сибирского края. Состав семьи: жена Евгения, 1881 г. р., сын Алексей, 1907 г. р., сноха Анна, 1909 г. р., дочь Валентина, 1917 г. р., сын Прокопий, 1920 г. р., сын Владимир, 1923 г. р. Подлежал высылению вместе с семьей. (ГАОО. Ф. 1002. Оп. 2. Д. 162)

БАЧАНОВ С. В., 54 г. Житель Челдакского с/с Крутинского р-на Омского окр. Западно-Сибирского края. Состав семьи: жена, 50 л., сын, 20 л., сноха, 20 л., дочь, 18 л., дочь, 15 л., сын, 13 л., сын, 3 г. Выслан вместе с семьей в 1930 г. (ГАОО. Ф. 2998. Оп. 1. Д. 1)

БАЧАНОВ (БОЧАНОВ) Трофим Григорьевич, 53 (57) г. Житель с. Челдак Челдакского с/с Крутинского р-на Омского окр. Западно-Сибирского края. Состав семьи: жена Маревьяна, 54 г., сын Иван, 21 г., сын Федот, 17 л., дочь Дарья, 16 л., дочь Пелагея, 12 л., дочь Милодора, 11 л., дочь Фиона, 4 г. Выслан вместе с семьей в 1930 г. на спецпоселение в пос. Верх-Васюган Нарымского края. (ГАОО. Ф. 2998. Оп. 1. Д. 3)

БАЧАНОВ (БОЧАНОВ) Федор Прокопьевич, 1877 г. р. Житель д. Фомиха Масловского с/с Называевского р-на Омского окр. Западно-Сибирского края. Состав семьи: жена Аграфена Федоровна, 1891 г. р., сын Иван, 1912 г. р., дочь Антонина, 1916 г. р., сын Владимир, 1921 г. р. Осужден, выслан на принудительные работы. Умер в СибУЛОНе. Семья выслана в 1930 г. на спецпоселение в Тарский р-н Западно-Сибирского края. (ГАОО. Ф. 1002. Оп. 2. Д. 158, 163)

БАЧАНОВА Ирина, 40 л. Жительница с. Паново Пановского с/с Крутинского р-на Омского окр. Западно-Сибирского края. Состав семьи: 7 чел. Выслана вместе с семьей в 1930 г. на спецпоселение в Васюганский р-н Нарымского края. (ГАОО. Ф. 2998. Оп. 1. Д. 3)

БАЧАРНИНОВ (БОЧАРНИКОВ) Яков Тимофеевич, 1863 г. р. Житель Баландинского с/с Черлакского р-на Омского окр. Западно-Сибирского края. Состав семьи: жена Прасковья Дмитриевна, 1863 г. р., сын Василий, 1900 г. р., сноха Степанида Ивановна, 1902 г. р. Выслан вместе с семьей в 1930 г. на спецпоселение в Васюганский р-н Нарымского края. (ГАОО. Ф. 1007. Оп. 2. Д. 1, 7; Ф. 1120. Оп. 1. Д. 80. Т. 1)

БАЧИН Илья Иванович, 40 л. Житель с. Драгунка Драгунского с/с Называевского р-на Омского окр. Западно-Сибирского края. Состав семьи: жена Анастасия, 33 г., дочь Татьяна, 10 л., дочь Анна, 7 л. От высылки скрылся вместе с женой в 1931 г. (ГАОО. Ф. 1002. Оп. 2. Д. 15, 109)

БАЧИН Осип (Иосиф) Тимофеевич, 1873 г. р. Житель с. Драгунка Драгунского с/с Называевского р-на Омского окр. Западно-Сибирского края. Состав семьи: жена Анна. Выслан вместе с женой в 1931 г. Бежала со спецпоселения Анна, возвратилась на прежнее место жительства. Вновь выслана в 1933 г. (ГАОО. Ф. 1002. Оп. 2. Д. 110)

БАЧИН Семен Андреевич (Андреевич), 1897 г. р. Житель с. Драгунка Драгунского с/с Называевского р-на Омского окр. Западно-Сибирского края. Состав семьи: жена Елена, 1897 г. р. Выслан вместе с женой в 1931 г. Бежали со спецпоселения. Вновь высланы в 1934 г. (ГАОО. Ф. 1002. Оп. 2. Д. 112)

БАЧИН Федор Васильевич. Житель с. Щипачи Долгановского с/с Тюкалинского р-на Омского окр. Западно-Сибирского края. Выслан вместе с семьей и братом Павлом на спецпоселение в Тарский р-н Западно-Сибирского края. (ГАОО. Ф. 1539. Оп. 2. Д. 757)

БАЧИН Яков Иванович, 1893 г. р. Житель с. Драгунка Драгунского с/с Называевского р-на Омского окр. Западно-Сибирского края. Состав семьи: жена

Антонина, 1898 г. р., сын Иван, 1915 г. р., дочь Мария, 1918 г. р., сын Николай, 1919 г. р., приемная дочь Фаина (по др. данным Арина), 1922 г. р., дочь Александра, 1925 г. р., мать Устинья, 68 л. Выслан вместе с семьей в 1930 г. (ГАОО. Ф. 1002. Оп. 2. Д. 7, 114)

БАШКОВ Николай Кондратьевич, 1864 г. р. Житель д. Комаровка Кипо-Куларовского с/с Тевризского р-на Омского окр. Западно-Сибирского края. Состав семьи: жена Прасковья, 1880 г. р. Выслан вместе с женой. (ГАОО. Ф. 1093. Оп. 1. Д. 78)

БЕГАЙДАРОВ Смагул, 1870 г. р. Житель а. Амре а/с № 5 Павлоградского р-на Омского окр. Западно-Сибирского края. Состав семьи: жена Салиха, 1880 г. р., сын Нуршарип, 1917 г. р., дочь Бабигалим, 1922 г. р., дочь Нургадиша, 1929 г. р. Подлежал выселению вместе с семьей в 1930 г. (ГАОО. Ф. 476. Оп. 3. Д. 9, 17, 29, 70, 92)

БЕГЛОВ Иосиф Николаевич, 1871 (1875) г. р. Житель г. Новоомска Омского окр. Западно-Сибирского края. Состав семьи: жена Александра Ивановна, 1879 г. р. Подлежал выселению вместе с женой. (ГАОО. Ф. 231. Оп. 1. Д. 23, 94-а)

БЕГМА Афанасий Иванович, 1875 г. р. Житель с. Озерное Любомировского с/с Павлоградского р-на Омского окр. Западно-Сибирского края. Состав семьи: жена Мария, 1875 г. р., сын Илларион, 1899 г. р., сноха Анастасия, 1899 г. р. Подлежал выселению вместе с семьей. (ГАОО. Ф. 476. Оп. 3. Д. 2, 24, 33, 34, 93, 304; Ф. 1000. Оп. 2. Д. 10, 82)

БЕГМА Ефим Васильевич, 1868 г. р. Житель д. Львовка Ивановского с/с Калачинского р-на Омского окр. Западно-Сибирского края. Состав семьи: жена Степанида, 63 г., сын Иван, 26 л., сноха Татьяна, 22 г., дочь Мария, 18 л., дочь Анна, 2 г. Подлежал выселению вместе с семьей в 1931 г. (ГАОО. Ф. 1005. Оп. 2. Д. 41, 206)

БЕГОВОЙ (БИЧЕВОЙ) Иван Федорович. Житель Явлено-Покровского с/с Павлоградского р-на Омского окр. Западно-Сибирского края. Состав семьи: жена Анна, отец Федор, мать Евдокия. Подлежал выселению вместе с семьей. (ГАОО. Ф. 1000. Оп. 2. Д. 2, 10)

БЕГУН Иван Михайлович, 1894 г. р. Житель Одесского р-на Омского окр. Западно-Сибирского края. Состав семьи: сын Андрей, 1912 г. р. Выслан вместе с сыном в 1930 г. (ГАОО. Ф. 1542. Оп. 2. Д. 14)

БЕГУН Иван Тарасович, 1903 г. р. Житель с. Благодаровка Благодаровского с/с Павлоградского р-на Омского окр. Западно-Сибирского края. Состав семьи:

жена Анастасия, 1904 г. р., сын Александр, 1925 г. р., сын Дмитрий, 1927 г. р., сын Владимир, 1931 г. р., отец Тарас Семенович, 1868 г. р. Выслан вместе с семьей в 1931 г. (ГАОО. Ф. 1000. Оп. 2. Д. 9, 22; Ф. 1542. Оп. 2. Д. 15)

БЕГУН Константин Семенович, 1879 г. р. Житель с. Дувановка Дувановского с/с Павлоградского р-на Омского окр. Западно-Сибирского края. Состав семьи: жена Мария Николаевна, 1880 г. р., дочь Анастасия, 1913 г. р., сын Николай, 1920 г. р., сын Владимир, 1928 г. р., дочь Нина, 1928 г. р., пасынок Василий, 1923 г. р. Выслан в 1930 г. на спецпоселение в Тарский р-н Западно-Сибирского края. (ГАОО. Ф. 1000. Оп. 2. Д. 84)

БЕГУН Лаврентий Семенович, 1880 г. р. Житель с. Благодаровка Благодаровского с/с Павлоградского р-на Омского окр. Западно-Сибирского края. Состав семьи: жена Анастасия, 1884 г. р., дочь Анна, 1911 г. р., сын Павел, 1914 г. р., сын Николай, 1923 г. р., сын Михаил, 1924 г. р. Выслан вместе с семьей в 1930 г. на спецпоселение в Усть-Кутский р-н Восточно-Сибирского края. (ГАОО. Ф. 1000. Оп. 2. Д. 9, 10, 22, 24; Ф. 1542. Оп. 2. Д. 16)

БЕГУН Михаил Семенович, 1872 г. р. Житель с. Благодаровка Благодаровского с/с Павлоградского р-на Омского окр. Западно-Сибирского края. Состав семьи: жена Анастасия, 1876 г. р., сын Иван, 1894 г. р., дочь Домна, 1904 г. р., сын Михаил, 1906 г. р., дочь Евдокия, 1914 г. р., сын Василий, 1919 г. р. Выслан вместе с семьей в 1930 г. на спецпоселение в г. Тару. Бежали со спецпоселения Михаил Семенович вместе с сыном Михаилом в 1930 г. Вновь высланы в 1931 г. на спецпоселение в Васюганский р-н Нарымского края. Дочь Домна возвращена со спецпоселения по болезни. (ГАОО. Ф. 1000. Оп. 2. Д. 10, 22; Ф. 1542. Оп. 2. Д. 13, 17)

БЕГУН Федор Тарасович, 1888 г. р. Житель Одесского р-на Омского окр. Западно-Сибирского края. Состав семьи: жена Агафья Васильевна, 1888 г. р., сын Яков, 1913 г. р., дочь Мария, 1919 г. р. Подлежал выселению вместе с семьей. (ГАОО. Ф. 1000. Оп. 2. Д. 9, 10; Ф. 1542. Оп. 2. Д. 18)

БЕДНЮК Ефим Иванович, 1899 г. р. Житель Елизаветинского с/с Черлакского р-на Омского окр. Западно-Сибирского края. Состав семьи: жена Дарья, 1900 г. р., дочь Елизавета, 12 л., сын Николай, 1925 г. р., сын Иван, 1927 г. р., сын Семен (Михаил), 1928 г. р. Выслан в 1931 г. (ГАОО. Ф. 1007. Оп. 2. Д. 2, 3, 81)

БЕДРИН Алексей Семенович. Житель Солянского с/с Черлакского р-на Омского окр. Западно-Сибирского края. Подлежал выселению. (ГАОО. Ф. 1007. Оп. 2. Д. 1; Ф. 1008. Оп. 2. Д. 23)

БЕДРИН Илья Максимович (Макарович), 1888 (1883) г. р. Житель Елизаветинского с/с Черлакского р-на Омского окр. Западно-Сибирского края. Состав семьи: жена Пелагея (Прасковья), 1888 (1883) г. р., сын Николай, 4 г., отец Поликарп, 1861 г. р. Подлежал выселению вместе с семьей. (ГАОО. Ф. 1007. Оп. 2. Д. 2, 82)

БЕДРИН Павел Степанович, 1885 г. р. Житель Солянского с/с Черлакского р-на Омского окр. Западно-Сибирского края. Состав семьи: жена Евгения, 1883 г. р., тетя Агафия, 1855 г. р. Подлежал выселению вместе с семьей. (ГАОО. Ф. 1008. Оп. 2. Д. 24)

БЕЖЕМБАСОВ Жапар, 1870 г. р. Житель Узун-Агашского с/с Павлоградского р-на Омского окр. Западно-Сибирского края. Состав семьи: сын Капокарим, 1889 г. р., сноха Катима, 1892 г. р., дочь Мафруза, 1919 г. р., дочь Кулбара, 1925 г. р., дочь Айша, 1926 г. р., сын Кашкар, 1928 г. р. Подлежал выселению вместе с семьей в 1931 г. (ГАОО. Ф. 1000. Оп. 2. Д. 22)

БЕЗБОКОВ Степан Филиппович. Житель д. Стерхово Павловского с/с Саргатского р-на Омского окр. Западно-Сибирского края. Выслан в 1932 г. (ГАОО. Ф. 1006. Оп. 2. Д. 3, 104)

БЕЗБОКОВ Трофим Авдеевич, 1867 (1870) г. р. Житель с. Увальная Бития Увалобитиинского с/с Саргатского р-на Омского окр. Западно-Сибирского края. Состав семьи: жена Евдокия Ивановна, 1879 г. р., сын Иван, 1910 г. р. Выслан вместе с семьей на спецпоселение в Нарымский край. (ГАОО. Ф. 1006. Оп. 2. Д. 3, 9, 10, 69, 105)

БЕЗБОРОДОВ Алексей Филиппович, 1871 г. р. Житель Патровского с/с Черлакского р-на Омского окр. Западно-Сибирского края. Состав семьи: жена Феодосия, 1874 г. р., сын Василий, 1910 г. р., дочь Анастасия, 15 л., сын Николай, 11 л., дочь Татьяна, 9 л., сын Михаил, 2 г. Выслан вместе с семьей в 1930 г. на спецпоселение в Васюганский р-н Нарымского края. (ГАОО. Ф. 1007. Оп. 2. Д. 1, 3, 83)

БЕЗБОРОДОВ Иван Васильевич. Житель Шпехтовского с/с Омского р-на Омского окр. Западно-Сибирского края. Подлежал выселению вместе с семьей в 1930 г. (ГАОО. Ф. 235. Оп. 7. Д. 18, 33)

БЕЗВЕРХИЙ (БЕЗВЕРХОВ) Андрей Антонович, 1898 г. р. Житель Дубининского с/с Черлакского р-на Омского окр. Западно-Сибирского края. Состав семьи: жена Александра Алексеевна, 1905 (1908) г. р., дочь Ираида, 14 л., дочь, 6 л., дочь Анна, 3 г., дочь, 1 г. Выслан на спецпоселение в Тарский р-н Западно-Сибирского края. (ГАОО. Ф. 1007. Оп. 2. Д. 2, 84, 87)

БЕЗВЕРХИЙ Артем Антонович, 1903 г. р. Житель Дубининского с/с Черлакского р-на Омского окр. Западно-Сибирского края. Состав семьи: жена Серафима, 1903 г. р., дочь Екатерина, 4 г., дочь Мария, 3 г., дочь Лариса, 1 г., мать Макрида, 1850 г. р. Выслан. (ГАОО. Ф. 1007. Оп. 2. Д. 2, 3, 85)

БЕЗВЕРХИЙ Василий Антонович, 1893 г. р. Житель Дубининского с/с Черлакского р-на Омского окр. Западно-Сибирского края. Состав семьи: жена Матрена, 1892 (1895) г. р., дочь Анна, 1912 г. р., дочь Марфа, 15 л., сын Константин, 13 л., сын Алексей, 8 л., сын Владимир, 7 л., дочь Раиса, 2 г. Выслан. (ГАОО. Ф. 1007. Оп. 2. Д. 2, 86)

БЕЗВЕРХИЙ Григорий Антонович. Житель Дубининского с/с Черлакского р-на Омского окр. Западно-Сибирского края. Состав семьи: жена Прасковья Григорьевна, сын Иван. Выслан вместе с семьей в 1930 г. на спецпоселение в Верх-Васюганский р-н Нарымского края. (ГАОО. Ф. 1007. Оп. 2. Д. 2, 9, 87; Ф. 1120. Оп. 1. Д. 80. Т. 1)

БЕЗВЕРХИЙ Павел Антонович, 1879 г. р. Житель Дубининского с/с Черлакского р-на Омского окр. Западно-Сибирского края. Состав семьи: жена Феодосия, 1882 г. р., сын Павел, 1906 г. р., сноха Прасковья, внук Владимир, 3 г., внук Анатолий, 2 г., сын Иван, 20 л., сноха Анна, 20 л., дочь Агриппина, 17 л., дочь Ефросинья, 15 л., сын Михаил, 12 л., сын Николай, 8 л. Выслан вместе с семьей в 1930 г. на спецпоселение в Верхне-Васюганский р-н Нарымского края. (ГАОО. Ф. 1007. Оп. 2. Д. 2, 3, 88; Ф. 1120. Оп. 1. Д. 80. Т. 1)

БЕЗВЕРХИЙ Петр Семенович, 1864 г. р. Житель с. Генераловка Генераловского с/с Павлоградского р-на Омского окр. Западно-Сибирского края. Состав семьи: жена Евгения, 1864 г. р., сын Константин, 1906 г. р., сноха, 1906 г. р., внук Михаил, 1924 г. р., внук Василий, 1926 г. р., внучка Анна (Нина), 1927 г. р., внук Николай, 1929 г. р. Подлежал выселению вместе с семьей в 1930 г. (ГАОО. Ф. 1000. Оп. 2. Д. 10, 15; Ф. 1542. Оп. 2. Д. 19)

БЕЗВЕРХИЙ Роман Павлович, 46 л. Житель Одесского р-на Омского окр. Западно-Сибирского края. Состав семьи: жена Ксения, 46 л., сын Алексей, 20 л., сноха Анна, 18 л., внучка Клавдия, 1 г., мать Екатерина, 80 л. Подлежал выселению вместе с семьей. (ГАОО. Ф. 1542. Оп. 2. Д. 20)

БЕЗВЕРХИЙ Сергей Степанович, 1862 г. р. Житель Ивановского с/с Калачинского р-на Омского окр. Западно-Сибирского края. Состав семьи: жена Анисья Ефимовна, 1868 г. р., сын Виктор, 1900 г. р., сноха Евдокия, 1908 г. р., внук Николай, 1926 г. р., внук Иван, 1929

г. р., сын Иван, 1905 г. р., сноха Наталья, 1908 г. р., внук Михаил, 1927 г. р., внучка Мария, 1928 г. р., дочь Анна, 1911 г. р. Выслан вместе с семьей в 1930 г. (ГАОО. Ф. 1005. Оп. 2. Д. 41, 208)

БЕЗВЕРХИЙ Федор Степанович, 1877 г. р. Житель Соловецкого с/с Калачинского р-на Омского окр. Западно-Сибирского края. Состав семьи: жена Мария Ивановна, 1885 г. р., сын Михаил, 1912 г. р., сын Аркадий, 1914 г. р., дочь Евдокия, 1915 г. р., дочь Мария, 1920 г. р., дочь Анастасия, 1922 г. р. Выслан вместе с семьей в 1931 г. (ГАОО. Ф. 1005. Оп. 2. Д. 41, 209)

БЕЗВЕРШЕНКО Е. С., 55 л. Житель Славинского с/с Любинского р-на Омского окр. Западно-Сибирского края. Состав семьи: жена Ефросинья, 67 л., сын Поликарп, 22 л., сноха Ирина, 20 л., сын Василий, 18 л., сын Артемий, 18 л., сын Тимофей, 16 л., дочь Мария, 11 л. Выслан вместе с семьей в 1930 г. (Мат. Любинского РИКА за 1929–1930 гг.)

БЕЗЕМБАЕВ Базарбай. Житель а/с № 4 Новоомского р-на Омского окр. Западно-Сибирского края. Выслан. (ГАОО. Ф. 1003. Оп. 2. Д. 5)

БЕЗЗУБОВ Семен Давыдович, 1865 г. р. Житель Черниговского с/с Омского р-на Омского окр. Западно-Сибирского края. Состав семьи: жена Анна Т., 1870 г. р., сын Николай, 1910 г. р., сын Михаил, 1912 г. р., сын Яков, 16 л., сын Александр, 13 л., сын Павел, 12 л., сын Иван, 8 л. Подлежал выселению вместе с семьей в 1930 г. (ГАОО. Ф. 235. Оп. 7. Д. 18; Ф. 497. Оп. 5. Д. 24, 103, 104)

БЕЗЗУБОВ Степан Степанович, 35 л. Житель Евгашинского с/с Большереченского р-на Омского окр. Западно-Сибирского края. Состав семьи: жена Анна Гавриловна, 1888 г. р. Выслан в 1931 г. (ГАОО. Ф. 1554. Оп. 3. Д. 5, 8, 30)

БЕЗНОСЕНКО Захар Иванович. Житель пос. Заранный Большегунзинского с/с Тарского р-на Омского окр. Западно-Сибирского края. Состав семьи: жена Анисья Ивановна, восемь детей. Подлежал выселению. (ГАОО. Ф. 1414. Оп. 2. Д. 16)

БЕЗРОДНЫЙ Илья. Житель Баррикадского с/с Исилькульского р-на Омского окр. Западно-Сибирского края. Выслан. (ГАОО. Ф. 1011. Оп. 2. Д. 72)

БЕЗРУК Илларион Федорович. Житель с. Азово Азовского с/с Новоомского р-на Омского окр. Западно-Сибирского края. Состав семьи: жена Ирина. Подлежал выселению. (ГАОО. Ф. 1003. Оп. 2. Д. 3, 45)

БЕЗРУК Федор Николаевич 1864 г. р. Житель Азовского с/с Новоомского р-на Омского окр. Западно-Сибирского края. Состав семьи: жена Ирина Кузьминична, 1870 г. р., сын Федор, 1909 г. р., сноха Евдокия Герасимовна, 1910 г. р., внучка Мария, 1 г., тесть Галушко Кузьма Сидорович, 1848 г. р. Подлежал выселению. (ГАОО. Ф. 231. Оп. 1. Д. 23, 94-а; Оп. 2. Д. 29; Ф. 1003. Оп. 2. Д. 3)

БЕЗУГЛОВ Павел М., 1890 г. р. Житель г. Новоомска Омского окр. Западно-Сибирского края. Состав семьи: жена Пелагея Трофимовна, 1890 г. р., сын Иван, 1913 г. р., сын Михаил, 1916 г. р., дочь Елизавета, 1918 г. р., дочь Вера, 1923 г. р., сын Владимир, 1925 г. р., дочь Любовь, 1927 г. р., дочь Надежда, 1929 г. р. Выслан вместе с семьей в 1931 г. (ГАОО. Ф. 231. Оп. 1. Д. 65, 94-а; Оп. 2. Д. 30)

БЕЗУГЛЫЙ Григорий Осипович (Асанович), 1904 г. р. Житель Коммунарского с/с Омского р-на Омского окр. Западно-Сибирского края. Состав семьи: жена Анна, 23 г., дочь Антонида, 1 г., тесть. Выслан вместе с семьей в 1931 г. (ГАОО. Ф. 235. Оп. 7. Д. 42; Оп. 8. Д. 345; Ф. 1120. Оп. 1. Д. 21. Т. 1)

БЕЗУГЛЫЙ Павел Григорьевич, 1896 г. р. Житель Некрасовского с/с Калачинского р-на Омского окр. Западно-Сибирского края. Состав семьи: жена Мария С., 1900 г. р., сын Дмитрий, 1922 г. р., сын Алексей, 1923 г. р., сын Андрей, 1923 г. р., сын Иван, 1924 г. р., сын Павел, 1927 г. р., дочь Екатерина, 1930 г. р., отец Григорий И., 1866 г. р. Подлежал выселению вместе с семьей. (ГАОО. Ф. 497. Оп. 5. Д. 28, 105)

БЕЗУХОВ Дмитрий Федорович. Житель с. Соловьево Толоконцевского с/с Крутинского р-на Омского окр. Западно-Сибирского края. Состав семьи: жена, зять Пермяков Никанор Ермолаевич. Выслан вместе с семьей в 1930 г. (ГАОО. Ф. 2998. Оп. 1. Д. 1, 3)

БЕЗШТАНЬКО Василий Абрамович, 1884 г. р. Житель с. Мамоновка Мамоновского с/с Полтавского р-на Омского окр. Западно-Сибирского края. Состав семьи: жена Матрена Семеновна, 1885 г. р., сын Федор, 1909 г. р., сын Иван, 12 л., дочь Вера, 9 л., дочь Евдокия, 7 л. Выслан вместе с женой и старшим сыном в 1931 г. (ГАОО. Ф. 998. Оп. 2. Д. 7, 10, 16, 32, 84, 551)

БЕЙБИТОВ Кобжасар, 1863 г. р. Житель а. Кират Узун-Агашского с/с Павлоградского р-на Омского окр. Западно-Сибирского края. Состав семьи: жена Жаман, 1877 г. р., сын Хасан, 1916 г. р., дочь Могфира, 1917 г. р. Подлежал выселению вместе с семьей в 1930 г. (ГАОО. Ф. 1000. Оп. 2. Д. 10, 15)

БЕЙСЕКЕНОВ Альжан (Олышан), 1862 г. р. Житель а/с № 8 Новоомского р-на Омского окр. Западно-Сибирского края. Состав семьи: жена Алтынбас, 1864 г. р., дочь Шамиш (Шамин), 1911 г. р., сын Хамит. Подлежал выселению вместе с семьей в 1930 г. (ГАОО. Ф. 231. Оп. 1. Д. 23, 65; Ф. 476. Оп. 3. Д. 98; Ф. 1003. Оп. 2. Д. 19, 46)

БЕЙСЕЛЬБАЕВ Зарип. Житель а/с № 8 Новоомского р-на Омского окр. Западно-Сибирского края. Подлежал выселению в 1930 г. (ГАОО. Ф. 1003. Оп. 2. Д. 19)

БЕЙСЕМБАЕВ Ахмет. Житель а. Кара-Серам а/с № 5 Павлоградского р-на Омского окр. Западно-Сибирского края. Подлежал выселению вместе с семьей в 1930 г. (ГАОО. Ф. 476. Оп. 3. Д. 9, 17, 29)

БЕЙСЕМБАЕВ Жапар, 1870 г. р. Житель а. Жапар Узун-Агашского с/с Павлоградского р-на Омского окр. Западно-Сибирского края. Состав семьи: жена Жамала, 1870 г. р., сын Кажен, 1890 г. р., сноха Карина, 1892 г. р., внучка Кульбач, 1926 г. р., внучка Агиша, 1927 г. р., внук Карай, 1929 г. р., дочь Макруза, 1920 г. р. Подлежал выселению вместе с семьей в 1930 г. (ГАОО. Ф. 1000. Оп. 2. Д. 15; Ф. 1556. Оп. 2. Д. 4, 63)

БЕЙСЕНБАЕВ Базарбай (Казарбек), 1866 г. р. Житель а/с № 4 Исылкульского р-на Омского окр. Западно-Сибирского края. Состав семьи: жена Салима, 1881 г. р., сын Хаби, 1926 г. р. Выслан вместе с семьей. (ГАОО. Ф. 474. Оп. 6. Д. 3, 55, 65)

БЕЙСЕНБЕНОВ (БАЙСЕНБЕНОВ) Жунус. Житель Самурзинского с/с Павлоградского р-на Западно-Сибирского края. Состав семьи: жена Салима, 1900 г. р., сын Кажмухан, 1916 г. р., сын Ярмухан, 1921 г. р., дочь Дурман, 1923 г. р., дочь Мариаш, 1926 г. р. Подлежал выселению вместе с семьей в 1931 г. (ГАОО. Ф. 1000. Оп. 2. Д. 9, 10, 22)

БЕЙСЕНОВ (БЕСКОВ) Абдуаш (Абдулла), 1852 г. р. Житель Каржасского с/с Новоомского р-на Омского окр. Сибирского края. Состав семьи: сын Бурунбай, 1891 г. р., сноха Жамал, 1900 г. р., внуки: 3 г. и 1 г. Выслан вместе с семьей. (ГАОО. Ф. 231. Оп. 1. Д. 23)

БЕЙСЕНОВ Сейтахмет, 1891 г. р. Житель а. Укумбай а/с № 5 Павлоградского р-на Омского окр. Западно-Сибирского края. Состав семьи: жена Рахима, 1897 г. р. Подлежал выселению вместе с женой. (ГАОО. Ф. 476. Оп. 3. Д. 9, 17, 29, 96; Ф. 1000. Оп. 2. Д. 9, 17)

БЕКЕНЕВ Нурман. Житель а/с № 8 Новоомского р-на Омского окр. Западно-Сибирского края. Состав семьи: жена Жума. Подлежал выселению вместе с женой. (ГАОО. Ф. 231. Оп. 1. Д. 23; Ф. 476. Оп. 3. Д. 99)

БЕКЕНОВ Ахмет, 1886 г. р. Житель а. Жузбай а/с № 5 Павлоградского р-на Омского окр. Западно-Сибирского края. Состав семьи: жена Тулсусары, 1902 г. р. Выслан в 1931 г. (ГАОО. Ф. 476. Оп. 3. Д. 97; Ф. 1000. Оп. 2. Д. 29, 88)

БЕКЕТОВ Григорий Семенович, 33 г. Житель Сыропятского с/с Омского р-на Омского окр. Западно-Сибирского края. Состав семьи: жена Ефросинья, 33 г., сын Василий, 14 л., сын Иван, 13 л., дочь Анастасия, 9 л., дочь Елена, 5 л., сын Сергей, 2 г. Выслан в 1930 г. (ГАОО. Ф. 1120. Оп. 1. Д. 21. Т. 1)

БЕКЕШЕВ (БЕКИШЕВ) Семен Прокопьевич, 1892 г. р. Житель с. Утичье Утинского с/с Называевского р-на Омского окр. Западно-Сибирского края. Состав семьи: жена Аграфена Федоровна, 1891 г. р., сын Михаил, 1920 г. р., дочь Анастасия, 1922 г. р., дочь Анна, 1924 г. р., дочь Раиса, 1926 г. р. Подлежал выселению. (ГАОО. Ф. 1002. Оп. 2. Д. 99)

БЕКЖИГИТОВ Мухаметжан (Мухамед), 1877 г. р. Житель а/с № 4 Черлакского р-на Омского окр. Западно-Сибирского края. Состав семьи: жена Балгиз, 1888 г. р., сын Камар, 1911 г. р., сын, 14 л., дочь, 5 л. Подлежал выселению вместе с семьей. (ГАОО. Ф. 1007. Оп. 2. Д. 1, 4, 9, 93)

БЕКИШЕВ Борис Павлович. Житель Черлакского с/с Черлакского р-на Омского окр. Западно-Сибирского края. Состав семьи: жена Елизавета, 1900 г. р., дочь Александра, 1919 г. р., сын Степан, 1920 г. р., сын Сергей, 1924 г. р., сын Анатолий, 1929 г. р., мать Степанида, 1859 г. р. Подлежал выселению вместе с семьей. (ГАОО. Ф. 1007. Оп. 2. Д. 3, 94)

БЕКИШЕВ Иван Павлович, 1886 г. р. Житель Черлакского с/с Черлакского р-на Омского окр. Западно-Сибирского края. Состав семьи: жена Елизавета, 1888 г. р., дочь Прасковья, 1909 г. р. Подлежал выселению вместе с семьей. (ГАОО. Ф. 1007. Оп. 2. Д. 1, 95)

БЕКИШЕВ Иосиф (Осип) Андреевич, 1883 г. р. Житель Корниловского с/с Омского р-на Омского окр. Западно-Сибирского края. Состав семьи: жена Матрена Семеновна, 45 л., сын Федосей, 18 л., сын Дмитрий, 11 л., дочь Пелагея, 3 г. Выслан вместе с семьей в 1931 г. Умер на спецпоселении Иосиф Андреевич в 1933 г. (ГАОО. Ф. 235. Оп. 7. Д. 42; Ф. 497. Оп. 5. Д. 11, 106; Ф. 1120. Оп. 1. Д. 21. Т. 1)

БЕКИШЕВ Семен Павлович, 1883 г. р. Житель Черлакского с/с Черлакского р-на Омского окр. Западно-Сибирского края. Состав семьи: жена Анфиса, 1889 г. р. Выслан в 1930 г. на спецпоселение в г. Иркутск. (ГАОО. Ф. 1007. Оп. 2. Д. 1, 2, 96)

БЕКИШЕВ Федор Павлович, 1892 г. р. Житель Черлакского с/с Черлакского р-на Омского окр. Западно-Сибирского края. Состав семьи: жена Павлина Ивановна, 1892 (1897) г. р., дочь Анна, 1920 г. р., сын Василий, 1924 г. р., дочь Мария, 1926 г. р., дочь Валентина, 1929 г. р. Выслан в 1930 г. на спецпоселение в г. Ново-сибирск. (ГАОО. Ф. 1007. Оп. 2. Д. 1, 3, 97)

БЕККЕР Август Егорович, 1897 (1898) г. р. Житель с. Александровка Александровского с/с Борисовского р-на Омского окр. Западно-Сибирского края. Состав семьи: жена Надежда, 1899 г. р., сын Виктор, 1919 г. р., сын Бернгард, 1921 г. р., сын Александр, 1924 г. р., дочь Эмилия (Амалия), 1927 (1928) г. р., Верт (Вирт) Андрей, 1919 г. р., Верт (Вирт) Бернгард, 1921 г. р. Выслан вместе с семьей в 1931 г. (ГАОО. Ф. 231 Оп. 1. Д. 23, 40, 65; Ф. 1003. Оп. 2. Д. 4, 6, 47)

БЕККЕР Адам Христианович, 34 г. Житель с. Адамовка Адамовского с/с Рыбинского р-на Омского окр. Западно-Сибирского края. Состав семьи: жена Елена, 41 г., сын Ивальд, 7 л., сын Альберт, 5 л., дочь Марта, 1 г. Выслан вместе с семьей в 1931 г. (ГАОО. Ф. 1555. Оп. 2. Д. 51; ТФ ГАОО. Ф. 207. Оп. 1. Д. 120)

БЕККЕР Генрих Иванович. Житель Исилькульского р-на Омского окр. Западно-Сибирского края. Раскулачен. (ГАОО. Ф. 1011. Оп. 2. Д. 70)

БЕККЕР Егор Петрович, 1864 г. р. Житель с. Александровка Александровского с/с Новоомского р-на Омского окр. Западно-Сибирского края. Состав семьи: жена Екатерина, 1864 г. р. Выслан вместе с женой. (ГАОО. Ф. 231. Оп. 1. Д. 23, 40, 65; Ф. 1003. Оп. 2. Д. 4, 48)

БЕККЕР Христиан Христианович. Житель Александровского с/с Новоомского р-на Омского окр. Западно-Сибирского края. Состав семьи: жена Христина, отец Христиан Иванович, мать Феодора. Подлежал выселению вместе с семьей. (ГАОО. Ф. 231. Оп. 1. Д. 40)

БЕККЕР Эдуард Фридрихович, 1888 г. р. Житель с. Ракиты Ракитинского с/с Павлоградского р-на Омского окр. Западно-Сибирского края. Состав семьи: жена Марта, 1894 г. р. Подлежал выселению вместе с женой. (ГАОО. Ф. 476. Оп. 3. Д. 4, 13, 100, 101; Ф. 1000. Оп. 2. Д. 10)

БЕККЕР Яков Георгиевич. Житель Александровского с/с Новоомского р-на Омского окр. Западно-Сибирского края. Состав семьи: жена Наталия. Подлежал выселению вместе с женой. (ГАОО. Ф. 231. Оп. 1. Д. 40)

БЕКНАЗАРОВ Уали (Хали, Кали), 1887 г. р. Житель а. Утун-Уйген а/с № 7 Павлоградского р-на Ом-

ского окр. Западно-Сибирского края. Состав семьи: жена Кургошия, 1889 г. р., дочь Рахима, 1922 г. р. Подлежал выселению вместе с семьей. (ГАОО. Ф. 1000. Оп. 2. Д. 24, 89)

БЕКОВ Адил (Адиль), 1861 г. р. Житель а/с № 4 Новоомского р-на Омского окр. Западно-Сибирского края. Состав семьи: 1-я жена Тунуля, 1865 г. р., 2-я жена Кинимжан, 1876 г. р., сын Амержан, 1916 г. р., сын Нурмугамбет, сноха Абиба. Подлежал выселению вместе с семьей в 1931 г. (ГАОО. Ф. 231 Оп. 1. Д. 23, 65, 94-а; Ф. 1003. Оп. 2. Д. 3, 22, 49)

БЕКОВ Жакен, 1880 (1890) г. р. Житель а. Чилик Узун-Агашского с/с Павлоградского р-на Омского окр. Западно-Сибирского края. Состав семьи: жена Мервс, 1885 г. р., сын Темир (Темергал), 1911 г. р., сноха Батима, 1912 г. р., внучка Шайза, сын Муқан, 1915 г. р., сын Абелькан, 1920 г. р., дочь Шагиза, 1923 г. р., сын Айдархан, 1925 г. р., отец Бек, 1855 г. р., мать. Выслан вместе с семьей в 1930 г. на спецпоселение в Нарымский край. (ГАОО. Ф. 1000. Оп. 2. Д. 10, 15; Ф. 1556. Оп. 2. Д. 4, 16)

БЕКПАЕВ (БЕКБАУВ) Курман, 1863 г. р. Житель а. Керибай а/с № 5 Павлоградского р-на Омского окр. Западно-Сибирского края. Состав семьи: жена Катча, 1868 г. р., сын Тасмухамет, 1910 г. р., сноха Гайна, 1910 г. р., дочь Каба, 1915 г. р. Выслан вместе с семьей. Умер на спецпоселении Курман в 1935 г. (ГАОО. Ф. 476. Оп. 3. Д. 9, 17, 29, 44, 102; Ф. 1000. Оп. 2. Д. 24)

БЕКПАЕВ (БЕКТАСОВ) Скак, 1893 г. р. Житель а/с № 4 Черлакского р-на Омского окр. Западно-Сибирского края. Состав семьи: жена Шарана, 1894 г. р., дочь Заида, 2 г., брат Нурбек, 1906 г. р., сноха Балкия, 1910 г. р., отец Беклай, 76 л., брат Урузбек, 16 л., брат Карыбай, 10 л. Подлежал выселению вместе с семьей. (ГАОО. Ф. 1007. Оп. 2. Д. 1, 2, 3, 9, 98)

БЕКТАЕВ (БЕКЕТБАЕВ) Шарман, 1840 г. р. Житель а. Домбай а/с № 5 Исилькульского р-на Омского окр. Западно-Сибирского края. Состав семьи: жена, двое сыновей. Раскулачен. (ГАОО. Ф. 474. Оп. 6. Д. 3, 66)

БЕКТАСОВ Ансыбай (Айсембай), 1888 г. р. Житель а/с № 4 Черлакского р-на Омского окр. Западно-Сибирского края. Состав семьи: жена Казине, 1888 г. р., дочь Дамай, 6 л., дочь Дамайка, 4 г., дочь Унсаны, 2 г., сын Унсынбай, 1 г. Подлежал выселению вместе с семьей. (ГАОО. Ф. 1007. Оп. 2. Д. 1, 3, 9, 102)

БЕКТАСОВ Есмагамбет (Ермагамбет). Житель а/с № 6 Черлакского р-на Омского окр. Западно-Сибир-

Б

ского края. Состав семьи: жена, 38 л., сын, 18 л., сноха, 18 л., сын, 13 л., дочь, 7 л., сын, 5 л., сын, 3 г. Подлежал выселению вместе с семьей. (ГАОО. Ф. 1007. Оп. 2. Д. 3, 99)

БЕКТАСОВ Жакен (Жексен, Жарксен), 1887 г. р. Житель а/с № 4 Черлакского р-на Омского окр. Западно-Сибирского края. Состав семьи: жена Айша, 1903 г. р. Подлежал выселению вместе с женой в 1930 г. (ГАОО. Ф. 1007. Оп. 2. Д. 1, 3, 5, 9, 100)

БЕКТАСОВ Исмагул, 1868 г. р. Житель а/с № 4 Черлакского р-на Омского окр. Западно-Сибирского края. Состав семьи: 1-я жена Бабагитча, 1888 г. р., сын Барамбай, 1910 г. р., 2-я жена Батиха, 1910 г. р. Подлежал выселению вместе с семьей. (ГАОО. Ф. 1007. Оп. 2. Д. 1, 9)

БЕКТАСОВ Токсейт, 1863 г. р. Житель а/с № 6 Черлакского р-на Омского окр. Западно-Сибирского края. Состав семьи: жена Газиль, сын Тулубай, 1906 г. р., сноха Козия, 1908 г. р., внучка Юлюсу, 4 г., внук Нургазы (Кургазы), 1 г., сын Дюсюмбай. Подлежал выселению вместе с семьей в 1930 г. (ГАОО. Ф. 1007. Оп. 2. Д. 1, 3, 9, 101)

БЕКТУРГАНОВ Абильды. Житель а/с № 6 Борисовского р-на Омского окр. Западно-Сибирского края. Выслан в 1931 г. (ГАОО. Ф. 1004. Оп. 2. Д. 83)

БЕКТУРГАНОВ Уали Бутеевич, 1897 г. р. Житель а/с № 4 Шербакульского р-на Омского окр. Западно-Сибирского края. Состав семьи: жена Батая. Раскулачен в 1932 г. (ГАОО. Ф. 474. Оп. 6. Д. 3, 67, 68)

БЕКУЧУКОВ (БЕКУЧИКОВ) Каип (Капия Кайп), 50 л. Житель а/с № 3 Черлакского р-на Омского окр. Западно-Сибирского края. Состав семьи: жена Кинже, 36 л., дочь Кантаза, 6 л., дочь Бати, 1 г., дочь Катич, 2 мес. Подлежал выселению вместе с семьей. (ГАОО. Ф. 1007. Оп. 2. Д. 1, 2, 103, 105)

БЕКУЧУКОВ (БЕКУЧИКОВ, БЕКУШУКОВ) Нурсаит (Нурсим), 55 л. Житель а/с № 3 Черлакского р-на Омского окр. Западно-Сибирского края. Состав семьи: 1-я жена Башкон (Башке), 42 г., дочь Зияда, 4 г., дочь Кастызы, 4 г., 2-я жена Жадры, 39 л., сын Бута, 13 л., дочь Камиля, 8 л. Подлежал выселению вместе с семьей в 1930 г. (ГАОО. Ф. 1007. Оп. 2. Д. 1, 2, 3, 104)

БЕЛАВИН Петр Иванович. Житель Сидоровского с/с Иконниковского р-на Омского окр. Западно-Сибирского края. Состав семьи: жена Матрена Т., сын Леонид, 12 л., дочь Лидия, 9 л., сын Анатолий, 10 мес. Выслан вместе с семьей в 1931 г. на спецпоселение в Нарымский край. (ГАОО. Ф. 1409. Оп. 2. Д. 83)

БЕЛАН А. Т. Житель Орловского с/с Любинского р-на Омского окр. Западно-Сибирского края. Выслан в 1930 г. (Мат. Любинского РИКа за 1929–1930 гг.)

БЕЛАН И. Н., 51 г. Житель Щербаковского с/с Любинского р-на Омского окр. Западно-Сибирского края. Состав семьи: жена Марфа, 50 л., сын Михаил, 20 л., сноха Дания, 23 г., сын Владимир, 9 л. Выслан вместе с семьей в 1930 г. (Мат. Любинского РИКа за 1929–1930 гг.)

БЕЛАН Карп Трофимович, 1889 г. р. Житель с. Орловка Орловского с/с Любинского р-на Омского окр. Западно-Сибирского края. Состав семьи: жена Анна, 1889 г. р., дочь Дарья, 14 л., сын Александр, 13 л., сын Владимир, 11 л., сын Яков, 8 л., сын Леонид, 6 л., сын Рандо (Риндо), 2 г., сын Виктор, 1 г. Выслан вместе с семьей в 1930 г. (ГАОО. Ф. 1009. Оп. 2. Д. 26, 27; Ф. 1328. Оп. 4. Д. 26; Мат. Любинского РИКа за 1929–1930 гг.)

БЕЛАН Петр Никитич, 1878 г. р. Житель хут. Строганова Щербаковского с/с Любинского р-на Омского окр. Западно-Сибирского края. Состав семьи: жена Марфа, 1878 г. р., сын Михаил. Выслан вместе с семьей в 1930 г. (ГАОО. Ф. 1328. Оп. 4. Д. 26, 73)

БЕЛАН Трофим Петрович (Никифорович, Никитич), 1905 г. р. Житель Щербаковского с/с Любинского р-на Омского окр. Западно-Сибирского края. Состав семьи: жена Мария, 1905 г. р., двое детей. Выслан вместе с семьей в 1930 г. (ГАОО. Ф. 1328. Оп. 4. Д. 12, 26, 74)

БЕЛАН Филипп Никитич, 1904 г. р. Житель хут. Строганова Щербаковского с/с Любинского р-на Омского окр. Западно-Сибирского края. Состав семьи: жена Анастасия, 1906 г. р., сын Леонтий, 5 л., сын Василий, 3 г., дочь Зинаида, 2 г. Выслан вместе с семьей в 1930 г. (ГАОО. Ф. 1328. Оп. 4. Д. 75; Мат. Любинского РИКа за 1929–1930 гг.)

БЕЛЕБЕХА (БЕМБЕКА) Митрофан Федорович, 1892 г. р. Житель д. Богачевка Тихорецкого с/с Павлоградского р-на Омского окр. Западно-Сибирского края. Состав семьи: жена Анисья, 1894 г. р., дочь Ефросинья, 1912 г. р., дочь Анна, 1921 г. р., дочь Мария, 1924 г. р., сын Николай, 1928 г. р., мать Матрена, 1849 г. р. Выслан вместе с семьей в 1930 г. (ГАОО. Ф. 1000. Оп. 2. Д. 9, 10, 21, 90)

БЕЛЕБЕХА (БЕМБЕКА) Федосий Федорович, 1900 г. р. Житель д. Богачевка Тихорецкого с/с Павлоградского р-на Омского окр. Западно-Сибирского края. Состав семьи: жена Татьяна Ивановна, сын Алексей,

1921 г. р., дочь Вера, 1923 г. р., дочь Раиса, 1926 г. р., дочь Надежда, 1929 г. р. Выслан вместе с семьей в 1930 г. (ГАОО. Ф. 1000. Оп. 2. Д. 10, 21, 91)

БЕЛЕНКО (БЕЛЕНКОВ) Василий Борисович, 62 г. Житель Петроверовского с/с Борисовского р-на Омского окр. Западно-Сибирского края. Состав семьи: жена Анна Ивановна, 61 г., сын Алексей, 28 л., сноха Евдокия Петровна, 22 г., внучка Валентина, 3 г., внучка Людмила, 1 г., сын Николай, 14 л., сын Ефим, 16 л., отец Борис Сергеевич, 82 г. Выслан вместе с семьей в 1931 г. (ГАОО. Ф. 1004. Оп. 2. Д. 15, 21-а, 92)

БЕЛЕЦКИЙ (БЕЛЕВСКИЙ) Григорий Андреевич, 1872 г. р. Житель Новоселецкого с/с Новоомского р-на Омского окр. Западно-Сибирского края. Состав семьи: жена София Адамовна, 1875 г. р., сын Николай, 1910 г. р., сын Виктор, 1912 г. р. Выслан вместе с семьей в 1931 г. на спецпоселение в пос. Яглы Кулайской комендатуры Тарского р-на Западно-Сибирского края. (ГАОО. Ф. 231. Оп. 1. Д. 23, 65; Ф. 476. Оп. 3. Д. 22, 36, 103)

БЕЛЕЦКИЙ П. Ф. Житель Осиповского с/с Омского р-на Омского окр. Западно-Сибирского края. Подлежал выселению вместе с семьей в 1930 г. (ГАОО. Ф. 235. Оп. 7. Д. 18)

БЕЛИК (БЕЛИКОВ) Федор Аверьянович, 51 г. Житель с. Шахово Шаховского с/с Полтавского р-на Омского окр. Западно-Сибирского края. Состав семьи: жена Матрена, 50 л., сын Павел, сноха Мария Павловна, внук Илья (Иван), 7 л., внук Алексей, 4 г., сын Михаил, 1911 г. р., сноха Степанида Васильевна, дочь Федосья, 14 л., сын Трофим, 12 л. Выслан. (ГАОО. Ф. 998. Оп. 2. Д. 10, 87; Ф. 1011. Оп. 2. Д. 174)

БЕЛИК Прохор Саввович. Житель Ольгинского с/с Полтавского р-на Омского окр. Западно-Сибирского края. Раскулачен. (ГАОО. Ф. 998. Оп. 2. Д. 44)

БЕЛИКОВ Григорий Данилович, 1882 г. р. Житель Куликовского с/с Калачинского р-на Омского окр. Западно-Сибирского края. Состав семьи: жена Ульяна Александровна, 1886 г. р., сын Павел, 1909 г. р., сноха Ирина Дмитриевна, 1908 г. р., внук Алексей, 1929 г. р., дочь Варвара, 1914 г. р., дочь Александра, 1920 г. р., отец Даниил Сергеевич, 1847 г. р., мать Мария Дмитриевна, 1847 г. р. Выслан вместе с семьей в 1930 г. Возвратились. Подлежали выселению в 1931 г. (ГАОО. Ф. 1005. Оп. 2. Д. 42, 212)

БЕЛИКОВ Иван Федосеевич, 30 л. Житель с. Усть-Логатка Усть-Логатского с/с Крутинского р-на Омского окр. Западно-Сибирского края. Состав семьи: жена Ната-

лья, 24 г., дочь Татьяна, 2 г., мать Матрена, 57 л., сестра Евдокия, 16 л., сестра Надежда, 12 л. Подлежал выселению вместе с семьей в 1930 г. (ГАОО. Ф. 2998. Оп. 1. Д. 1, 3)

БЕЛИКОВ Павел. Житель с. Шахово Шаховского с/с Полтавского р-на Омского окр. Западно-Сибирского края. Состав семьи: жена Мария, сын Василий, 3 г., дочь Татьяна, 1 г., теща Зинченко Василиса Семеновна, 60 л. Выслан вместе с семьей в 1929 г. на спецпоселение в Нарымский край. (ГАОО. Ф. 998. Оп. 2. Д. 255)

БЕЛИЦКИЙ Иван Спиридонович, 1885 г. р. Житель Стекляновского с/с Калачинского р-на Омского окр. Западно-Сибирского края. Состав семьи: жена Пелагея, 1896 г. р., сын Григорий, 1907 г. р., сын Иван, 1909 г. р., дочь Клавдия, 1915 г. р., дочь Мария, 1919 г. р., дочь Антонида, 1922 г. р., сын Николай, 1926 г. р., дочь Любовь, 1929 г. р., мать Лукерья, 1850 г. р. Выслан вместе с семьей в 1930 г. Бежали со спецпоселения в 1930 г. (ГАОО. Ф. 1008. Оп. 2. Д. 25)

БЕЛИЧКОВ (БЕЛИЧКО) Ефрем, 1877 г. р. Житель Шаровского с/с Полтавского р-на Омского окр. Западно-Сибирского края. Состав семьи: жена Анастасия Кузьминична, 1876 г. р., сын Григорий, 1911 г. р., сын Захарий, 1913 г. р., дочь Мария, 1918 г. р. Выслан вместе с семьей. (ГАОО. Ф. 998. Оп. 2. Д. 65, 76)

БЕЛИШКО Павел Кириллович, 1894 г. р. Житель д. Каспировка Буняковского с/с Павлоградского р-на Омского окр. Западно-Сибирского края. Состав семьи: жена Прасковья, 1899 г. р., дочь Анна, 1918 г. р., дочь Татьяна, 1924 г. р., сын Василий, 1926 г. р., дочь Мария, 1927 г. р., сын Иван (по др. данным Сергей), 1930 г. р. Подлежал выселению вместе с семьей в 1931 г. (ГАОО. Ф. 1000. Оп. 2. Д. 22; Ф. 1542. Оп. 2. Д. 24)

БЕЛКИН Иван Николаевич, 54 г. Житель с. Чернолучье Чернолучинского с/с Калачинского р-на Омского окр. Западно-Сибирского края. Состав семьи: жена Феона (Хеония) Григорьевна (Васильевна), 54 г., сын Иван, 24 г., сноха Анна Васильевна, 23 г., внучка Валентина, 6 л., внук Александр, 2 г., внучка Зоя, 6 мес. Выслан вместе с семьей в 1930 г. на спецпоселение в Тарский р-н Западно-Сибирского края. Бежал со спецпоселения Иван Николаевич. (ГАОО. Ф. 235. Оп. 7. Д. 13; Оп. 8. Д. 367)

БЕЛКИН Константин Филиппович, 1893 г. р. Житель с. Бузан Бузанского с/с Называевского р-на Омского окр. Западно-Сибирского края. Состав семьи: жена Татьяна Прокопьевна, 1894 г. р., дочь Надежда, 1921 г. р., дочь Лидия, 1925 г. р., дочь Анна, 1928 г. р. Выслан вместе с семьей в 1931 г. (ГАОО. Ф. 1002. Оп. 2. Д. 117)

БЕЛКИН Михаил Иванович, 27 л. Житель Чернолучинского с/с Омского р-на Омского окр. Западно-Сибирского края. Состав семьи: жена Анна, 23 г., сын Василий, 2 г., сын Владимир, 7 мес., мать Ефросинья, 66 л., брат Владимир, 20 л. Выслан вместе с семьей в 1930 г. (ГАОО. Ф. 235. Оп. 7. Д. 13)

БЕЛКИН Николай Герасимович, 1895 г. р. Житель с. Увальная Бития Увалобитиинского с/с Саргатского р-на Омского окр. Западно-Сибирского края. Состав семьи: отец Герасим Никифорович, 1863 г. р., мать Матрена Васильевна, 1870 г. р. Выслан вместе с семьей в 1931 г. (ГАОО. Ф. 1006. Оп. 2. Д. 3, 10, 107)

БЕЛКИН Павел Иванович, 35 л. Житель Чернолучинского с/с Омского р-на Омского окр. Западно-Сибирского края. Состав семьи: жена Мария, 34 г., сын Александр, 12 л., сын Петр, 7 л., сын Анатолий, 3 г., сын Павел, 1 г. Выслан вместе с семьей в 1930 г. (ГАОО. Ф. 235. Оп. 7. Д. 10, 13)

БЕЛОБОРОДОВ Иван Иванович. Житель с. Ушаково Ушаковского с/с Муромцевского р-на Барабинского окр. Западно-Сибирского края. Состав семьи: жена Мария, 52 г. Выслан в 1930 г., жена выслана в 1931 г. (ГАОО. Ф. 1553. Оп. 3. Д. 2, 69)

БЕЛОБОРОДОВ Михаил Петрович, 60 л. Житель Ботвинского с/с Большереченского р-на Омского окр. Западно-Сибирского края. Состав семьи: жена Мария, 57 л., сын Михаил. Выслан в 1931 г. (ГАОО. Ф. 1554. Оп. 3. Д. 5, 8, 30)

БЕЛОБОРОДОВ Николай Петрович, 23 г. Житель Ботвинского с/с Большереченского р-на Омского окр. Западно-Сибирского края. Состав семьи: 2 чел. Выслан в 1931 г. (ГАОО. Ф. 1554. Оп. 3. Д. 8, 30)

БЕЛОВ Григорий Николаевич, 1890 г. р. Житель с. Большая Сафониха Большесафонинского с/с Называевского р-на Омского окр. Западно-Сибирского края. Состав семьи: жена Прасковья Дмитриевна, 1890 г. р., дочь Анна, 1915 г. р., сын Павел, 1919 г. р., сын Василий, 1921 г. р., сын Сергей, 1925 г. р., сын Александр, 1926 г. р., мать Прасковья Андреевна, 1868 г. р. Выслан вместе с семьей в 1933 г. (ГАОО. Ф. 1002. Оп. 2. Д. 32)

БЕЛОВ Гурьян Анисимович, 1886 г. р. Житель Верхнеильинского с/с Омского р-на Омского окр. Западно-Сибирского края. Состав семьи: жена Татьяна, 1883 г. р., сын Александр, 1919 г. р., сын Сергей, 1921 г. р., дочь Елизавета, 1924 г. р., дочь Мария, 1926 г. р. Выслан вместе с семьей в 1929 г. Умер на спецпоселении Гурьян Анисимович в 1933 г. (ГАОО. Ф. 1008. Оп. 2. Д. 26; Ф. 235. Оп. 7. Д. 18)

БЕЛОВ Даниил Ефимович, 1901 г. р. Житель с. Большая Сафониха Большесафонинского с/с Называевского р-на Омского окр. Западно-Сибирского края. Состав семьи: жена Дарья Трофимовна, 1903 г. р. Осужден органами ОГПУ в 1929 г. Жена выслана в 1930 г. (ГАОО. Ф. 1002. Оп. 2. Д. 7, 118; ИЦ УВД по Омской обл.)

БЕЛОВ Кирилл Гаврилович, 1887 г. р. Житель Верхнеильинского с/с Черлакского р-на Омского окр. Западно-Сибирского края. Состав семьи: жена Капитолина, 1887 г. р., дочь Анна, 1925 г. р. Выслан в 1932 г. (ГАОО. Ф. 1008. Оп. 2. Д. 27)

БЕЛОВ Кузьма Сергеевич, 1886 г. р. Житель Юрьевского с/с Омского р-на Омского окр. Западно-Сибирского края. Состав семьи: жена Ефросинья, 1888 г. р., дочь Дарья, 1911 г. р., сын Никита, 1912 г. р., отец Сергей Петрович, 1854 г. р., мать Акулина Дмитриевна, 1855 г. р. Выслан. (ГАОО. Ф. 497. Оп. 5. Д. 26, 61, 107, 108)

БЕЛОВ Павел Александрович (Алексеевич). Житель с. Сидоровка Сидоровского с/с Иконниковского р-на Омского окр. Западно-Сибирского края. Состав семьи: сын Игнатий, сноха Мария Федоровна, внук, сын Александр. Подлежал выселению вместе с семьей в 1931 г. (ГАОО. Ф. 1409. Оп. 2. Д. 87, 88, 89)

БЕЛОВ Степан Григорьевич. Житель с. Дмитриевка Дмитриевского с/с Борисовского р-на Омского окр. Западно-Сибирского края. Выслан вместе с семьей в 1931 г. (ГАОО. Ф. 1004. Оп. 2. Д. 394)

БЕЛОВ ОЛОВ. Житель Седельниковского р-на Омского окр. Западно-Сибирского края. Состав семьи: жена Устинья Осиповна. Выслан вместе с женой в 1931 г. (ТФ ГАОО. Ф. 88. Оп. 1. Д. 152)

БЕЛОГЛАЗОВ (БЕЛОЗЕРОВ) А. Ф. Житель Самаринского с/с Омского р-на Омского окр. Западно-Сибирского края. Подлежал выселению вместе с семьей в 1930 г. (ГАОО. Ф. 235. Оп. 7. Д. 18)

БЕЛОГЛАЗОВ Николай Егорович, 1888 г. р. Житель пос. Борки Станционно-Богдановского с/с Омского р-на Омского окр. Западно-Сибирского края. Состав семьи: жена Прасковья Григорьевна, 1885 г. р., дочь Мария, 1908 г. р., сын Александр, 1911 г. р., дочь Елена, 1921 г. р., сын Петр, 1924 г. р., сын Николай, 1927 г. р., мать Анна Семеновна, 1873 г. р. Подлежал выселению в 1930 г. (ГАОО. Ф. 497. Оп. 5. Д. 17, 110)

БЕЛОГЛАЗОВ Николай, 57 л. Житель с. Белоглазово Тюкалинского р-на Омского окр. Западно-Сибир-

ского края Состав семьи: жена Мария Васильевна, дети. Подлежал выселению вместе с семьей в 1930 г. От высылки скрывались в г. Омске. Высланы в 1931 г. (ГАОО. Ф. 1120. Оп. 1. Д. 80)

БЕЛОЗЕРОВ Андриан Петрович, 52 г. Житель д. Носовка Строкинского с/с Колосовского р-на Омского окр. Западно-Сибирского края. Состав семьи: жена, 48 л., сын Ефим, 1901 г. р., сын Василий, 22 г., сноха Фекла, 23 г., дочь Александра, 17 л. Выслан в 1930 г. (ГАОО. Ф. 1552. Оп. 4. Д. 235; ТФ ГАОО. Ф. 59. Оп. 1. Д. 84)

БЕЛОЗЕРОВ Архип Федорович, 1894 г. р. Житель Самаринского с/с Омского р-на Омского окр. Западно-Сибирского края. Состав семьи: жена Наталья Е., 1901 г. р., дочь Ольга, 1926 г. р., дочь Мария, 1928 г. р. Выслан. (ГАОО. Ф. 497. Оп. 5. Д. 16)

БЕЛОЗЕРОВ Афанасий Леонтьевич, 56 л. Житель Юрьевского с/с Омского р-на Омского окр. Западно-Сибирского края. Состав семьи: жена Марфа Степановна, 48 л., дочь Ульяна, 13 л., сын Иван, 11 л., дочь Мария, 7 л., дочь Евгения, 4 г., сын Михаил, 3 г., мать Мария Яковлевна, 75 л. Подлежал выселению вместе с семьей. (ГАОО. Ф. 497. Оп. 5. Д. 26, 111)

БЕЛОЗЕРОВ Е. В. Житель Станционно-Богдановского с/с Омского р-на Омского окр. Западно-Сибирского края. Состав семьи: жена Агафья, 48 л., сын Семен, 25 л., сноха Анастасия, 28 л., внук Петр, 7 л., внучка Ефросинья, 6 л., внук Егор, 4 г., внук Александр, 3 г., внук Павел, 2 г., дочь Анна, 13 л. Подлежал выселению вместе с семьей. (ГАОО. Ф. 497. Оп. 5. Д. 26)

БЕЛОЗЕРОВ Иван Васильевич, 1862 г. р. Житель Куликовского с/с Калачинского р-на Омского окр. Западно-Сибирского края. Состав семьи: жена Анна Андреевна, 1865 г. р., сын Константин, сноха Елизавета Афанасьевна, 1900 г. р., внук Петр, 1920 г. р., внучка Александра, 1923 г. р., внучка Анфиса, 1925 г. р., внук Павел, 1927 г. р. Выслан вместе с семьей в 1931 г. Умер на спецпоселении Константин. (ГАОО. Ф. 1005. Оп. 2. Д. 8, 216, 217)

БЕЛОЗЕРОВ Яков Иванович, 55 л. Житель с. Сыропятское Корниловского с/с Омского р-на Омского окр. Западно-Сибирского края. Состав семьи: жена Наталья М. Подлежал выселению вместе с женой. (ГАОО. Ф. 497. Оп. 5. Д. 11, 112)

БЕЛОКОНЬ Т. Житель Немировского с/с Омского р-на Омского окр. Западно-Сибирского края. Подлежал выселению вместе с семьей в 1930 г. (ГАОО. Ф. 235. Оп. 7. Д. 18)

БЕЛОКУРОВ Павел Асонович, 48 л. Житель д. Чинянино Ушаковского с/с Муромцевского р-на Барабинского окр. Западно-Сибирского края. Состав семьи: жена Анна Васильевна, 48 л., сын Василий, 19 л., сноха Анисья, 22 г., дочь Клавдия, 16 л., дочь Наталья, 5 л., дочь Александра, 4 г. Выслан в 1930 г. (ГАОО. Ф. 1553. Оп. 3. Д. 74)

БЕЛОЛИЦЕВ (БЕЛОМИЩЕВ) Антон Матвеевич. Житель Большереченского с/с Большереченского р-на Омского окр. Западно-Сибирского края. Выслан вместе с семьей. (ГАОО. Ф. 1554. Оп. 3. Д. 32. Т. 2)

БЕЛОМОИН Петр Николаевич, 75 л. Житель с. Бакшеево Бакшеевского с/с Тевризского р-на Омского окр. Западно-Сибирского края. Состав семьи: жена Акулина, 40 л. Выслан вместе с женой. (ГАОО. Ф. 1093. Оп. 1. Д. 84)

БЕЛОНОГОВ Алексей Петрович. Житель д. Горбуново Авяжского с/с Рыбинского р-на Омского окр. Западно-Сибирского края. Состав семьи: жена Августа Федоровна, дочь Анастасия, 16 л., сын Иван, 9 л., сын Александр, 6 л., дочь Екатерина, 3 г. Подлежал выселению вместе с семьей. (ГАОО. Ф. 1555. Оп. 2. Д. 55; ТФ ГАОО. Ф. 207. Оп. 1. Д. 120)

БЕЛОРУССОВ Тихон Афанасьевич. Житель с. Крутинка Крутинского с/с Крутинского р-на Омского окр. Западно-Сибирского края. Раскулачен. (ГАОО. Ф. 1543. Оп. 3. Д. 74)

БЕЛОСЛЮДЦЕВ Иван Иванович, 57 л. Житель Усть-Горского с/с Иконниковского р-на Омского окр. Западно-Сибирского края. Состав семьи: жена, 58 л., дочь, 16 л. Выслан вместе с семьей в 1931 г. на спецпоселение в Нарымский край. (ГАОО. Ф. 1409. Оп. 2. Д. 94)

БЕЛОУС (БЕЛОУСОВ) Александр Денисович, 54 г. Житель с. Евсюково Евсюковского с/с Исылкульского р-на Омского окр. Западно-Сибирского края. Состав семьи: жена Фекла, 52 г., дочь Мария, 23 г., дочь Любовь, 17 л., сын Петр, 15 л., дочь Надежда, 13 л., сын Даниил, 11 л. Раскулачен в 1930 г. Выслан вместе с семьей. Бежали со спецпоселения. (ГАОО. Ф. 1011. Оп. 2. Д. 70, 84, 172; Ф. 1007. Оп. 2. Д. 3, 106)

БЕЛОУС Федосий Никитич, 1886 г. р. Житель Михайловского с/с Омского р-на Омского окр. Западно-Сибирского края. Подлежал выселению вместе с семьей в 1930 г. (ГАОО. Ф. 235. Оп. 7. Д. 18; Ф. 497. Оп. 1. Д. 106)

БЕЛОУС Харламий (Харлантй) Кузьмич, 1898 г. р. Житель Благодаровского с/с Павлоградского р-на Омского окр. Западно-Сибирского края. Состав семьи: жена Александра, 1898 г. р., дочь Марфа, 1921 г. р., дочь

Б

Прасковья, 1924 г. р., дочь Мария, 1927 г. р., дочь Вера, 1929 г. р., мать Прасковья, 1858 г. р. Выслан вместе с семьей в 1931 г. на спецпоселение в Нарымский край. (ГАОО. Ф. 1000. Оп. 2. Д. 22; Ф. 1542. Оп. 2. Д. 29)

БЕЛОУСОВ Алексей Калинович, 1874 г. р. Житель Зотинского с/с Калачинского р-на Омского окр. Западно-Сибирского края. Состав семьи: жена Агриппина М., 1880 г. р., сын Александр, 1914 г. р., дочь Пелагея, 1914 г. р., сын, 1920 г. р., дочь Мария, 1922 г. р., дочь Клавдия, 1923 г. р. Подлежал выселению вместе с семьей. (ГАОО. Ф. 497. Оп. 5. Д. 10, 114)

БЕЛОУСОВ Иван Родионович, 1868 г. р. Житель с. Любино-Малоросы Любино-Малоросского с/с Любинского р-на Омского окр. Западно-Сибирского края. Состав семьи: жена Евгения, 1890 г. р., сын Василий, 9 л., дочь Анна, 7 л. Выслан вместе с семьей в 1931 г. (ГАОО. Ф. 1328. Оп. 4. Д. 26, 34, 76)

БЕЛОУСОВ (БЕЛОУС) Кузьма Константинович, 1896 г. р. Житель с. Новотроицк Плосковского с/с Саргатского р-на Омского окр. Западно-Сибирского края. Состав семьи: жена Мария Васильевна, 1896 г. р., сын Андрей, 12 л., дочь Лидия, 8 л., дочь Раиса, 9 мес., отец Константин, 81 г., мать Акулина, 61 г., племянники-сироты: Лабузов Григорий, 16 л., Лабузов Михаил, 14 л. Подлежал выселению вместе с семьей. (ГАОО. Ф. 1006. Оп. 2. Д. 3, 5, 9, 10, 113)

БЕЛОУСОВ Николай Петрович, 56 л. Житель д. Тамочная Надеждинского с/с Муромцевского р-на Барабинского окр. Западно-Сибирского края. Состав семьи: жена Серафима Гавриловна, 55 л., сын Михаил, 26 л., сноха, 26 л., сын Иван, 23 г., дочь Евдокия, 12 л. Выслан вместе с семьей в 1931 г. (ГАОО. Ф. 1553. Оп. 3. Д. 2, 75)

БЕЛОУСОВ Павел Петрович. Житель д. Тамочная Надеждинского с/с Муромцевского р-на Барабинского окр. Западно-Сибирского края. Состав семьи: жена Екатерина Кузьминична, дочь Наталья. Выслан вместе с семьей в 1931 г. (ГАОО. Ф. 1553. Оп. 3. Д. 2)

БЕЛОЦЕРКОВЕЦ Улян Филиппович, 1893 г. р. Житель Николаевского с/с Калачинского р-на Омского окр. Западно-Сибирского края. Состав семьи: жена Елена, 36 л., дочь Мария, 18 л., дочь Евдокия, 10 л. Подлежал выселению вместе с семьей в 1931 г. (ГАОО. Ф. 1005. Оп. 2. Д. 41; Ф. 1001. Оп. 3. Д. 7, 69)

БЕЛЫЙ Алексей Ефимович. Житель с. Бессарабка Бессарабского с/с Павлоградского р-на Омского окр. Западно-Сибирского края. Состав семьи: жена Иона

Леонтьевна, 1868 г. р., дочь Матрена, 1910 г. р. Выслан в 1930 г. на спецпоселение в Кулайскую комендатуру Тарского р-на Западно-Сибирского края. (ГАОО. Ф. 1000. Оп. 2. Д. 9, 15; Ф. 1556. Оп. 2. Д. 4, 17)

БЕЛЫЙ Иван Николаевич, 58 л. Житель Неволинского с/с Павлоградского р-на Омского окр. Западно-Сибирского края. Состав семьи: жена Елизавета, 58 л., сын, 18 л. Выслан вместе с семьей. (ГАОО. Ф. 1556. Оп. 2. Д. 4, 274)

БЕЛЬГАБАЕВ Оразалы, 1870 г. р. Житель а. Узун Агаш Узун-Агашского с/с Павлоградского р-на Омского окр. Западно-Сибирского края. Состав семьи: жена Хазиза, 1880 г. р., сын Тулюп, 1910 г. р., дочь Вадул, 1913 г. р. Подлежал выселению вместе с семьей в 1930 г. (ГАОО. Ф. 1000. Оп. 2. Д. 15)

БЕЛЬМЕСОВ Петр Дмитриевич, 1881 г. р. Житель Бещеульского с/с Большереченского р-на Омского окр. Западно-Сибирского края. Состав семьи: жена Мария, 1881 г. р., сын Михаил, 1910 г. р., сноха Елена, 1910 г. р., мать Агафия, 1861 г. р. Выслан в 1931 г. (ГАОО. Ф. 1554. Оп. 3. Д. 8, 19, 30)

БЕЛЯЕВ Александр Андреевич, 48 л. Житель Чернолучинского с/с Омского р-на Омского окр. Западно-Сибирского края. Состав семьи: жена Прасковья, 48 л., сын Николай, 13 л., дочь Ольга, 10 л. Выслан вместе с семьей в 1930 г. (ГАОО. Ф. 235. Оп. 7. Д. 13)

БЕЛЯЕВ Василий Алексеевич, 1896 г. р. Житель д. Карманово Интениского с/с Саргатского р-на Омского окр. Западно-Сибирского края. Состав семьи: жена Мария Григорьевна, 1895 г. р., сын Федор, 1919 г. р., сын Андрей, 1920 г. р., сын Алексей, 1924 г. р., дочь Авдотья, 1928 г. р., сын Николай, 1930 г. р., мать Анна Ефимовна, 1852 г. р. Подлежал выселению. (ГАОО. Ф. 1006. Оп. 2. Д. 3, 114)

БЕЛЯЕВ Виктор Алекс., 47 л. Житель Рыбинского р-на Западно-Сибирского края. Состав семьи: жена Ефросинья, 46 л., дочь Ираида, 19 л., мать Александра, 77 л. Выслан вместе с семьей. (ТФ ГАОО. Ф. 207. Оп. 1. Д. 120)

БЕЛЯЕВ Виктор Алексеевич, 57 л. Житель с. Рыбино Рыбинского с/с Рыбинского р-на Омского окр. Западно-Сибирского края. Состав семьи: жена Евпраксия Михайловна, 52 г., дочь Раиса, 19 л., сын Александр, 15 л., дочь Клавдия, 12 л., мать Александра Алексеевна, 77 л. Выслан вместе с семьей в 1930 г. на спецпоселение в Кулайскую комендатуру Тарского р-на Западно-Сибирского края. (ГАОО. Ф. 1555. Оп. 2. Д. 56; ТФ ГАОО. Ф. 207. Оп. 1. Д. 120)

БЕЛЯЕВ Иосиф Ефимович. Житель Верхнеильинского с/с Омского р-на Омского окр. Западно-Сибирского края. Подлежал выселению вместе с семьей в 1930 г. (ГАОО. Ф. 235. Оп. 7. Д. 18)

БЕЛЯЕВ Никита Егорович, 55 л. Житель Богословского с/с Омского р-на Омского окр. Западно-Сибирского края. Состав семьи: жена Евгения, 55 л., сын Серафим, 22 г., сын Василий, 19 л., дочь Клавдия, 14 л., дочь Наталья, 12 л. Подлежал выселению вместе с семьей в 1930 г. (ГАОО. Ф. 235. Оп. 7. Д. 18, 22)

БЕЛЯЕВ Петр Яковлевич, 72 г. Житель с. Красноярка Красноярского с/с Омского р-на Омского окр. Западно-Сибирского края. Состав семьи: жена Лукерья Федоровна, 1876 г. р., дочь Александра, 1898 г. р., сын Григорий, 1904 г. р. Выслан вместе с семьей в 1930 г. на спецпоселение в Нарымский край. Возвращен в 1933 г. на прежнее место жительства. (ГАОО. Ф. 235. Оп. 8. Д. 408)

БЕЛЯКОВ Василий Федорович, 1864 г. р. Житель д. Герасимовка Екатерининского с/с Тарского р-на Омского окр. Западно-Сибирского края. Состав семьи: жена Анна Никитична, 1862 г. р., дочь, 16 л. Выслан вместе с семьей. (ГАОО. Ф. 1544. Оп. 2. Д. 17, 19, 80)

БЕЛЯКОВ Петр Прокопьевич, 36 л. Житель Алексеевского с/с Любинского р-на Омского окр. Западно-Сибирского края. Состав семьи: жена Прасковья Ивановна, 35 л., дочь Мария, 16 л., сын Алексей, 12 л., дочь Анна, 8 л., сын Иван, 5 л., дочь Надежда, 1 г. Выслан вместе с семьей в 1930 г. Бежали со спецпоселения. (ГАОО. Ф. 1328. Оп. 4. Д. 12, 77; Мат. Любинского РИКа за 1929–1930 гг.)

БЕЛЯНКЕВИЧ Екатерина Афанасьевна. Жительница Лесного с/с Исилькульского р-на Омского окр. Западно-Сибирского края. Подлежала выселению. (ГАОО. Ф. 1011. Оп. 2. Д. 18)

БЕЛЯНЦЕВ Федор Яковлевич, 1885 г. р. Житель д. Малая Игиза Ореховского с/с Тевризского р-на Омского окр. Западно-Сибирского края. Состав семьи: жена Анна Андреевна, 1886 г. р., дочь Надежда, 1918 г. р. Выслан вместе с семьей в 1931 г. (ГАОО. Ф. 1093. Оп. 1. Д. 6, 9; Ф. 1114. Оп. 3. Д. 73)

БЕЛЯТКОВ (БОЛТЯКОВ) Дорофей Иванович, 1877 г. р. Житель Калачинского с/с Калачинского р-на Омского окр. Западно-Сибирского края. Состав семьи: жена Ефросинья Тихоновна, 1875 г. р., сын Андрей, 1912 г. р., дочь Мария, 1914 г. р. Подлежал выселению вместе с семьей в 1931 г. (ГАОО. Ф. 1001. Оп. 3. Д. 72; Ф. 1005. Оп. 2. Д. 41)

БЕНДЮК Михаил Спиридонович, 1899 г. р. Житель с. Екатеринославка Екатеринославского с/с Борисовского р-на Омского окр. Западно-Сибирского края. Состав семьи: жена София (по др. данным Ефросинья), 1900 г. р., дочь Анастасия (по др. данным Наталья), 1918 г. р., сын Иван, 1919 г. р., дочь Екатерина, 1923 г. р., дочь Мария, 1924 г. р., дочь Вера, 1928 г. р., дочь Евдокия, 1926 г. р., отец Спиридон, 1854 г. р., мать Ксения, 1856 г. р. Подлежал выселению вместе с семьей. (ГАОО. Ф. 1004. Оп. 2. Д. 10-а, 21-а, 82)

БЕРГ Франц Карлович, 1878 г. р. Житель Ребровского с/с Новоомского р-на Омского окр. Западно-Сибирского края. Состав семьи: жена Екатерина П., 1878 г. р., сестра Агата, 1879 г. р. Подлежал выселению. (ГАОО. Ф. 231. Оп. 1. Д. 23, 40)

БЕРГЕН Петр Петрович, 64 г. Житель с. Гольбштадт Корнеевского с/с Исилькульского р-на Омского окр. Западно-Сибирского края. Состав семьи: жена Маргарита, 52 г., сын Яков, 22 г., сын Алекс., сын Гергард, 18 л. Выслан. (ГАОО. Ф. 1011. Оп. 2. Д. 76, 175)

БЕРГУТОВ Алим Абдулович, 1888 г. р. Житель с. Седельниково Седельниковского с/с Седельниковского р-на Омского окр. Западно-Сибирского края. Состав семьи: жена, 35 л., сын, 9 л., сын, 6 л., сын, 2 г., отец, 86 л., приемный сын, 17 л. Выслан в 1931 г. (ГАОО. Ф. 1538. Оп. 4. Д. 18, 92)

БЕРДАШКЕВИЧ Ефим Антонович, 1857 (1858) г. р. Житель Северного с/с Черлакского р-на Омского окр. Западно-Сибирского края. Состав семьи: жена Федора, 1860 г. р., внучка Елена, 1927 г. р. Подлежал выселению. (ГАОО. Ф. 1008. Оп. 2. Д. 31)

БЕРДАШКЕВИЧ Филипп Михайлович, 23 г. Житель Северного с/с Черлакского р-на Омского окр. Западно-Сибирского края. Состав семьи: жена Анастасия, 20 л., мать Анна, 51 г., сестра Марфа, 18 л., дядя Кузьма Иванович, 56 л. Выслан вместе с семьей в 1930 г. на спецпоселение в Нарымский край. (ГАОО. Ф. 1007. Оп. 2. Д. 2; Ф. 1008. Оп. 2. Д. 32; Ф. 1120. Оп. 1. Д. 80. Т. 1)

БЕРДЕШЕВ Б. М. Житель Осиповского с/с Омского р-на Омского окр. Западно-Сибирского края. Подлежал выселению вместе с семьей в 1930 г. (ГАОО. Ф. 235. Оп. 7. Д. 18)

БЕРДНИКОВ (БЕРНИКОВ) Георгий Александрович, 1896 г. р. Житель Черлакского с/с Черлакского р-на Омского окр. Западно-Сибирского края. Состав семьи: жена Прасковья, 1901 г. р., сын Петр, 11 л., дочь Валентина, 8 л., дочь Клавдия, 6 л., дочь Александра,

Б

4 г., дочь Августа, 2 г., сын Михаил, 1929 г. р. Выслан вместе с семьей в 1930 г. на спецпоселение в Нарымский край. (ГАОО. Ф. 1007. Оп. 2. Д. 1, 2, 110)

БЕРДНИКОВ Иван Васильевич, 57 л. Житель Крупского с/с Черлакского р-на Омского окр. Западно-Сибирского края. Состав семьи: жена Фаина, 47 л., сын Владимир, 20 л., дочь Серафима, 8 л., сын Алексей, 4 г., сын Яков, 2 г., сын Иван, 1 мес. Подлежал выселению вместе с семьей. (ГАОО. Ф. 1008. Оп. 2. Д. 35)

БЕРДЫБАЕВ (БЕРДИБАЕВ) Абрай (Ибрай), 65 л. Житель а/с № 3 Черлакского р-на Омского окр. Западно-Сибирского края. Состав семьи: 1-я жена Кумыз, 70 л., 2-я жена Урумбасар, 32 г. Подлежал выселению вместе с семьей. (ГАОО. Ф. 1007. Оп. 2. Д. 9, 111)

БЕРДЫШЕВ Ефим Васильевич. Житель Усть-Горского с/с Иконниковского р-на Омского окр. Западно-Сибирского края. Выслан в 1930 г. (ГАОО. Ф. 1409. Оп. 2. Д. 98)

БЕРДЫШЕВ Лука Григорьевич. Житель с. Усть-Гора Усть-Горского с/с Иконниковского р-на Омского окр. Западно-Сибирского края. Состав семьи: жена, шестеро детей. Выслан в 1930 г. (ГАОО. Ф. 1409. Оп. 2. Д. 99)

БЕРЕЖИНСКИЙ (БЕРЕЖНОЙ) Павел, 1885 г. р. Житель Степановского с/с Павлоградского р-на Омского окр. Западно-Сибирского края. Состав семьи: жена Анна, 1886 г. р., сын Дмитрий, 1912 г. р., сын Григорий, 1915 г. р., дочь Анастасия, 1919 г. р., сын Сергей, 1921 г. р., сын Анатолий, 1926 г. р. Выслан вместе с семьей в 1932 г. Бежал со спецпоселения. (ГАОО. Ф. 1556. Оп. 2. Д. 4, 19)

БЕРЕЖНОВ Игнат Сергеевич. Житель Михеевского с/с Омского р-на Омского окр. Западно-Сибирского края. Подлежал выселению вместе с семьей. (ГАОО. Ф. 235. Оп. 7. Д. 18, 25)

БЕРЕЖНОЙ Наум Александрович, 1885 г. р. Житель Новосанжаровского с/с Павлоградского р-на Западно-Сибирского края. Состав семьи: жена Наталия, 1890 г. р., дочь Варвара, 1911 г. р., дочь Елизавета, 1912 г. р., сын Александр, 1914 г. р., сын Анатолий, 1916 г. р., дочь Анастасия, 14 л., дочь Мария, 1917 г. р., сын Иван, 1918 г. р., сын Дмитрий, 1919 г. р., дочь Анна, 1920 г. р., дочь Екатерина, 1923 г. р., дочь Любовь, 1923 г. р., сын Андрей, 1928 г. р., мать Прасковья, брат Николай, брат Петр. Выслан вместе с семьей в 1931 г. на спецпоселение в Кулайскую комендатуру Тарского р-на Западно-Сибирского края. (ГАОО. Ф. 1000. Оп. 2. Д. 10, 22; Ф. 1001. Оп. 3. Д. 73; Ф. 1556. Оп. 2, Д. 4, 20, 274)

БЕРЕЖНОЙ Ф. Т. Житель Никитинского с/с Омского р-на Омского окр. Западно-Сибирского края. Подлежал выселению вместе с семьей в 1930 г. (ГАОО. Ф. 235. Оп. 7. Д. 18)

БЕРЕЖЦОВ Александр. Житель Павлоградского р-на Омского окр. Западно-Сибирского края. Выслан вместе с отцом на спецпоселение в Тарский р-н Западно-Сибирского края. (ГАОО. Ф. 1556. Оп. 2. Д. 3)

БЕРЕЗЕНЕЦ (БОРОЗЕНЕЦ) Иван Павлович, 33 г. Житель Азовского с/с Новоомского р-на Омского окр. Западно-Сибирского края. Состав семьи: жена Наталья, 32 г., дочь Пелагея, 9 л., сын Александр, 7 л., Выслан вместе с семьей в 1931 г. (ГАОО. Ф. 1003. Оп. 2. Д. 6)

БЕРЕЗЕНЕЦ (БОРОЗЕНЕЦ) Павел Афанасьевич, 54 г. Житель Азовского с/с Новоомского р-на Омского окр. Западно-Сибирского края. Состав семьи: жена Мария, 55 л., дочь Мария, 19 л. Подлежал выселению вместе с семьей. (ГАОО. Ф. 1003. Оп. 2. Д. 3)

БЕРЕЗИЙ (БЕРЕЗОВСКИЙ, БЕРЕЗИН) Кирилл Иосифович, 1888 г. р. Житель Лукьяновского с/с Павлоградского р-на Омского окр. Западно-Сибирского края. Состав семьи: жена Ирина Ивановна, 1889 г. р., сын Федор, 1914 г. р., сын Василий, 1922 г. р. Выслан вместе с семьей в 1931 г. Умер на спецпоселении Кирилл Иосифович в 1934 г. (ГАОО. Ф. 1542. Оп. 2. Д. 31, 595; Ф. 1000. Оп. 2. Д. 19, 22, 24, 31)

БЕРЕЗИН Василий Ефимович, 70 л. Житель Становского с/с Рыбинского р-на Западно-Сибирского края. Состав семьи: жена Домна, 65 л., сын Афанасий, 38 л., сноха Анна, 35 л., сын Семен, 21 г., сноха Мария, 22 г., сын Алексей, 20 л. Выслан вместе с семьей. (ГАОО. Ф. 207. Оп. 1. Д. 120)

БЕРЕЗНЯК Тимофей Кузьмич, 1873 (1879) г. р. Житель с. Пахомовка Пахомовского с/с Новоомского р-на Омского окр. Западно-Сибирского края. Состав семьи: жена Ирина, 1875 г. р. Выслан вместе с женой в 1930 г. (ГАОО. Ф. 231. Оп. 1. Д. 23, 40; Ф. 1003. Оп. 2. Д. 8)

БЕРЕЗОВСКИЙ Абрам Николаевич, 1899 г. р. Житель Большеатмасского с/с Черлакского р-на Омского окр. Западно-Сибирского края. Состав семьи: жена Анфиса Павловна, 1893 г. р., дочь Евдокия, 13 л., дочь Мария, 10 л., сын Николай, 10 л., сын Федор, 7 л., дочь Галина, 5 л. Выслан вместе с семьей в 1930 г. (ГАОО. Ф. 1007. Оп. 2. Д. 1, 2, 7, 114)

БЕРЕЗОВСКИЙ Александр Михайлович, 1878 г. р. Житель Большеатмасского с/с Черлакского р-на

Омского окр. Западно-Сибирского края. Состав семьи: жена Анна, 1873 г. р. Выслан вместе с женой в 1930 г. (ГАОО. Ф. 1007. Оп. 2. Д. 2, 7, 116)

БЕРЕЗОВСКИЙ Алексей Андреевич, 1885 г. р. Житель Большеатмасского с/с Черлакского р-на Омского окр. Западно-Сибирского края. Состав семьи: жена Степанида, 1885 г. р., брат Павел, 1885 г. р., Татьяна. Выслан в 1930 г. (ГАОО. Ф. 1007. Оп. 2. Д. 1, 2, 115)

БЕРЕЗОВСКИЙ Алексей Николаевич, 1898 г. р. Житель Большеатмасского с/с Черлакского р-на Омского окр. Западно-Сибирского края. Состав семьи: жена Любовь, 1900 г. р., дочь Александра, 1920 г. р., дочь Анна (Нина), 1923 г. р., дочь Валентина, 1925 г. р., сын Павел, 1927 г. р., сын Анатолий, 1932 г. р. Подлежал выселению вместе с семьей. (ГАОО. Ф. 1007. Оп. 2. Д. 3, 117)

БЕРЕЗОВСКИЙ Василий Николаевич, 1898 г. р. Житель Бещеульского с/с Большереченского р-на Омского окр. Западно-Сибирского края. Состав семьи: жена Вера, 1904 г. р., теща Атанова Мария, 1862 г. р. Выслан в 1931 г. (ГАОО. Ф. 1554. Оп. 3. Д. 8, 19, 30)

БЕРЕЗОВСКИЙ Е. П. Житель Черемуховского с/с Омского р-на Омского окр. Западно-Сибирского края. Подлежал выселению вместе с семьей в 1930 г. (ГАОО. Ф. 235. Оп. 7. Д. 18)

БЕРЕЗОВСКИЙ Сидор Кириллович, 1866 г. р. Житель с. Алексеевка Медвежинского с/с Исилькульского р-на Омского окр. Западно-Сибирского края. Состав семьи: жена Надежда Антоновна, 1868 г. р. Выслан вместе с женой в 1931 г. (ГАОО. Ф. 1011. Оп. 2. Д. 1, 72, 78)

БЕРЕЗОВСКИЙ Степан Андреевич, 1892 г. р. Житель Большеатмасского с/с Черлакского р-на Омского окр. Западно-Сибирского края. Состав семьи: жена Дарья (по др. данным Мария), 1898 г. р., дочь Анна, 1925 г. р., сын Николай, 1927 г. р., дочь Нина, 1928 г. р., сын Анатолий, 1929 г. р., дочь Мария, 1929 г. р., дочь Татьяна, 1931 г. р. Выслан. (ГАОО. Ф. 1007. Оп. 2. Д. 3, 123)

БЕРЕЗОВСКИЙ Степан Власович. Житель с. Филиново Ольгинского с/с Крутинского р-на Омского окр. Западно-Сибирского края. Состав семьи: жена Мария Васильевна. Раскулачен. (ГАОО. Ф. 1543. Оп. 3. Д. 75)

БЕРЕНДЕЕВ Алексей Алексеевич, 1890 г. р. Житель с. Бакшеево Бакшеевского с/с Тевризского р-на Омского окр. Западно-Сибирского края. Состав семьи: жена Матрена, 1893 г. р., дочь Анна, 12 л., отец Алексей Петрович, 88 л. Подлежал выселению. (ГАОО. Ф. 1093. Оп. 1. Д. 6, 9, 87)

БЕРЕНДЕЕВ Иван Николаевич, 37 л. Житель с. Бакшеево Бакшеевского с/с Тевризского р-на Омского окр. Западно-Сибирского края. Состав семьи: жена Агрипшина Степановна, 36 л., дочь, 15 л., сын, 12 л., дочь, 5 л., сын, 3 г., мать, 75 л. Выслан вместе с семьей. (ГАОО. Ф. 1093. Оп. 1. Д. 86)

БЕРЕСИКЕВИЧ (БЕРЕСНЕВИЧ) Василий Андреевич, 72 г. Житель Шпехтовского с/с Омского р-на Омского окр. Западно-Сибирского края. Состав семьи: жена Ефимия, 71 г. Подлежал выселению вместе с женой в 1930 г. (ГАОО. Ф. 235. Оп. 7. Д. 18, 33)

БЕРЗИН Петр Иванович, 1878 г. р. Житель Елизаветинского с/с Калачинского р-на Омского окр. Западно-Сибирского края. Состав семьи: жена Эрна Ивановна, 1882 г. р., дочь Валентина, 1909 г. р. Подлежал выселению вместе с семьей в 1933 г. (ГАОО. Ф. 1005. Оп. 2. Д. 41; Ф. 1001. Оп. 3. Д. 74)

БЕРЗИН Ян Янович, 1887 г. р. Житель Немировского с/с Омского р-на Омского окр. Западно-Сибирского края. Подлежал выселению вместе с семьей в 1930 г. (ГАОО. Ф. 235. Оп. 7. Д. 18; Ф. 497. Оп. 1. Д. 106, 117)

БЕРКОВСКИЙ Матвей Григорьевич, 1878 г. р. Житель с. Краснодарка Краснодарского с/с Павлоградского р-на Омского окр. Западно-Сибирского края. Состав семьи: жена Анна Филимоновна, 1879 г. р., сын Николай, 1908 г. р., сноха Вера Ивановна, 1911 г. р., внук Петр, 1924 г. р., внук Владимир, 1929 г. р., дочь Мария, 1912 г. р., дочь Евдокия, 1915 г. р., дочь Надежда, 1925 г. р. Выслан вместе с семьей в 1931 г. (ГАОО. Ф. 1000. Оп. 2. Д. 10, 12, 22, 94)

БЕРНИКОВ Андриан Иванович, 1888 г. р. Житель Лебяженского с/с Исилькульского р-на Омского окр. Западно-Сибирского края. Состав семьи: жена Анастасия, 40 л., дочь Татьяна, 19 л., сын Алексей, 15 л., сын Александр, 7 л., сын Василий, 5 л., дочь, 2 г., дочь, 1 г., мать Варвара Антоновна, 1853 г. р. Выслан вместе с Татьяной. Семья подлежала выселению. (ГАОО. Ф. 1011. Оп. 2. Д. 4, 31, 56, 59, 73, 74, 78, 84, 180)

БЕРНИКОВ (БЕРДНИКОВ) Иван Александрович, 1887 г. р. Житель Черлакского с/с Черлакского р-на Омского окр. Западно-Сибирского края. Состав семьи: жена Анна, 1893 (1887) г. р., дочь Прасковья, 14 л., сын Александр, 2 г. Выслан вместе с семьей в 1930 г. на спецпоселение в Нарымский край. (ГАОО. Ф. 1007. Оп. 2. Д. 1, 2, 3, 112; Ф. 1120. Оп. 1. Д. 80. Т. 1)

БЕРСЕНЕВ Иван Спиридонович. Житель Картовского с/с Большереченского р-на Омского окр. Западно-Сибирского края. Выслан. (ГАОО. Ф. 1554. Оп. 3. Д. 32. Т. 1)

БЕРЮЧЕВ (БИРЮЧЕВ, БЕРУЧЕВ) Семен Петрович, 1896 г. р. Житель г. Новоомска Омского окр. Западно-Сибирского края. Состав семьи: жена Агафья Ян., 1895 г. р., двое детей, мать Варвара Степановна, 1869 г. р. Подлежал выселению вместе с семьей. (ГАОО. Ф. 231. Оп. 1. Д. 23, 94-а; Оп. 2. Д. 38)

БЕСЕДИН Федор Пимонович, 1872 г. р. Житель с. Таскатлы Таскатлинского с/с Колосовского р-на Омского окр. Западно-Сибирского края. Состав семьи: жена Василиса Селиверстовна, 1871 г. р., сын Герасим, 1895 г. р., сноха Мария Ивановна, 1896 г. р., сын Даниил, 1915 г. р. Выслан на спецпоселение в г. Павлодар. Семья Герасима раскулачена. (ГАОО. Ф. 1552. Оп. 4. Д. 35, 36)

БЕСЕМБАЕВ Зарип. Житель а/с № 7 Борисовского р-на Омского окр. Западно-Сибирского края. Состав семьи: жена Боблина. Выслан вместе с женой в 1931 г. на спецпоселение в Тарский р-н Западно-Сибирского края. (ГАОО. Ф. 1003. Оп. 2. Д. 5, 55)

БЕСЕМБАЕВ Искак. Житель а/с № 5 Исилькульского р-на Омского окр. Западно-Сибирского края. Состав семьи: отец Жонобек. Раскулачен в 1929 г. (ГАОО. Ф. 474. Оп. 6. Д. 3, 76)

БЕСЕМБАЕВ Нагинбай. Житель Кировского с/с Черлакского р-на Омского окр. Западно-Сибирского края. Состав семьи: жена Маги, сын Амерсегела, сын Туманбай, дочь Рахимбея, дочь Марьям. Подлежал выселению вместе с семьей. (ГАОО. Ф. 1007. Оп. 2. Д. 3)

БЕСЕМБАЕВ (БЕСИМБИН) Умар, 60 л. Житель а/с № 3 Черлакского р-на Омского окр. Западно-Сибирского края. Состав семьи: сын Касен, 35 л., сын Исем, 20 л., сноха Имуке, 25 л., внуки: Бибиш, 3 г., Сниткам, 1,5 г. Выслан вместе с семьей в 1930 г. (ГАОО. Ф. 1007. Оп. 2. Д. 1, 5, 129)

БЕСЕНБАЕВ Базарбай. Житель а/с № 4 Борисовского р-на Омского окр. Западно-Сибирского края. Подлежал выселению вместе с семьей в 1931 г. (ГАОО. Ф. 1004. Оп. 2. Д. 21-а)

БЕСКРОВНЫЙ Антон Васильевич. Житель Преображенского с/с Черлакского р-на Омского окр. Западно-Сибирского края. Состав семьи: жена Прасковья, 67 л., сын Григорий, 23 г., сноха Евдокия, 18 л., внучка Татьяна (по др. данным Наталия), 2 г., дочь Пелагея, 22 г. Выслан. (ГАОО. Ф. 1007. Оп. 2. Д. 3, 130)

БЕСКРОВНЫЙ Иван Антонович. Житель Преображенского с/с Черлакского р-на Омского окр. Западно-Сибирского края. Состав семьи: жена Варвара, 37 л., сын Михаил, 14 л., сын Иван, 12 л., сын Василий, 10 л.,

дочь Анна, 8 л., дочь Александра, 6 л., сын Николай, 1 г. Выслан вместе с семьей в 1930 г. на спецпоселение в Верхне-Васюганский р-н Нарымского края. (ГАОО. Ф. 1007. Оп. 2. Д. 3, 7, 131)

БЕСПАЛОВ В. А., 33 г. Житель с. Лузино Лузинского с/с Любинского р-на Омского окр. Западно-Сибирского края. Состав семьи: жена, дети. Выслан вместе с семьей. (ГАОО. Ф. 1328. Оп. 4. Д. 26)

БЕСПАЛОВ Ф. А. Житель Лузинского с/с Любинского р-на Омского окр. Западно-Сибирского края. Состав семьи: жена, 30 л., сын, 3 г., сын, 1 г. Выслан вместе с семьей в 1930 г. (Мат. Любинского РИКА за 1929–1930 гг.)

БЕСПРОЗВАННЫХ Григорий Дмитриевич, 39 л. Житель с. Ермолино Троицкого с/с Тюкалинского р-на Омского окр. Западно-Сибирского края. Состав семьи: жена Пелагея, 35 л., сын Иван, 13 л., дочь Анна, 12 л. Выслан в 1930 г., бежал со спецпоселения. (ГАОО. Ф. 998. Оп. 2. Д. 69)

БЕСТИМБАЕВ (БИСЕМБАЕВ) Костимир, 1890 г. р. Житель с. Горькое Горьковского с/с Большереченского р-на Омского окр. Западно-Сибирского края. Состав семьи: жена Ракича (Рачипа), 1890 г. р., отец Тимофей, 1845 г. р. Выслан вместе с семьей. (ГАОО. Ф. 1006. Оп. 2. Д. 3, 9, 10, 118; Ф.1554. Оп. 3. Д. 30)

БЕСЧАСТНЫЙ Александр Хирсанович, 33 г. Житель Николаевского с/с Калачинского р-на Омского окр. Западно-Сибирского края. Состав семьи: жена Евдокия Захаровна, 31 г., дочь Таисья, 10 л., сын Андрей, 7 л., сын Михаил, 5 л. Подлежал выселению вместе с семьей в 1933 г. (ГАОО. Ф. 1005. Оп. 2. Д. 41)

БЕСЧАСТНЫЙ Хирсан Федорович, 58 л. Житель Николаевского с/с Калачинского р-на Омского окр. Западно-Сибирского края. Состав семьи: жена Христина, 58 л., сын Иван, 26 л., сноха Аграфена, 26 л., внучка Варвара, сын Григорий, 23 г., дочь Нина, 21 г., дочь Мария, 19 л. Подлежал выселению вместе с семьей в 1933 г. (ГАОО. Ф. 1005. Оп. 2. Д. 41; Ф. 1001. Оп. 3. Д. 77)

БЕХТОЛЬД Генрих Генрихович, 1872 г. р. Житель с. Доброе Поле Корнеевского с/с Исилькульского р-на Омского окр. Западно-Сибирского края. Состав семьи: жена Екатерина Генриховна, 1876 г. р., дочь Матильда, 1906 г. р., сын Георгий, 1908 г. р., сын Иоганн, 1910 г. р., сын Александр, 1914 г. р., сын Эммануил, 1918 г. р. Раскулачен в 1930 г., направлен в Новосибирский концлагерь на лесозаготовки. В 1933 г. освобожден ввиду преклонного возраста. (ГАОО. Ф. 474. Оп. 6. Д. 119)

БЕШЕВЕЦ Григорий Ильич. Житель с. Георгиевка Георгиевского с/с Полтавского р-на Омского окр. Западно-Сибирского края. Раскулачен. (ГАОО. Ф. 998. Оп. 2. Д. 25)

БИБАТЫРОВ Жакуп, 1888 г. р. Житель а/с № 4 Новоомского р-на Омского окр. Западно-Сибирского края. Состав семьи: жена Марьям, 1894 г. р., сын Хасен, 1926 г. р., сын (дочь) Кульджагар, 1927 г. р. Выслан вместе с семьей в 1931 г. на спецпоселение в Нижне-Васюганскую комендатуру Нарымского края. (ГАОО. Ф. 231. Оп. 1. Д. 23, 65, 94-а; Ф. 1003. Оп. 2. Д. 3, 41)

БИБАТЫРОВ Мутен. Житель а/с № 1 Борисовского р-на Омского окр. Западно-Сибирского края. Подлежал выселению вместе с семьей в 1931 г. (ГАОО. Ф. 1004. Оп. 2. Д. 21-а)

БИБАТЫРОВ Мутен (Маден), 1876 г. р. Житель а/с № 4 Новоомского р-на Омского окр. Западно-Сибирского края. Состав семьи: жена Бике, 1893 г. р., сын Бижухалей, 1914 г. р., сын Гайнухает, 1917 г. р., сын Абдулхаит, 1918 г. р., сын, 1921 г. р., сын Габал, 1924 г. р., дочь Бибичаш, 1926 г. р. Подлежал выселению. (ГАОО. Ф. 231. Оп. 1. Д. 23, 94-а; Ф. 1003. Оп. 2. Д. 3, 22, 40)

БИБАТЫРОВ Ханания (Канафия), 1880 г. р. Житель а/с № 4 Новоомского р-на Омского окр. Западно-Сибирского края. Состав семьи: жена Брюшкен, 1888 г. р., сын Фазыл, 1915 г. р., дочь Зоя, 1924 г. р., дочь Зада, 1926 г. р. Подлежал выселению в 1930 г. (ГАОО. Ф. 231. Оп. 1. Д. 23, 65, 94-а)

БИБИКОВ Иван Васильевич. Житель Петроверовского с/с Борисовского р-на Омского окр. Западно-Сибирского края. Состав семьи: сын Алексей. Подлежал выселению вместе с сыном в 1931 г. (ГАОО. Ф. 1004. Оп. 2. Д. 21-а, 64, 96)

БИГУШЕВ Иван Евсеевич, 51 г. Житель Барского с/с Исилькульского р-на Омского окр. Западно-Сибирского края. Состав семьи: жена Пелагея, 41 г., сын Архип, 19 л., сноха Анастасия, 19 л., сын Максим, 9 л., дочь Антонина, 7 л., сын Василий, 4 г. Подлежал выселению вместе с семьей. (ГАОО. Ф. 1011. Оп. 2. Д. 56, 73)

БИЗИН Андрей Осипович, 40 л. Житель с. Чернолучье Чернолучинского с/с Омского р-на Омского окр. Западно-Сибирского края. Состав семьи: жена Матрена Осиповна, 40 л., сын Илья, 18 л., сын Степан, 15 л., сын Василий, 9 л., дочь Екатерина, 6 л., сын Иван, 4 г., мать Александра, 71 г. Выслан вместе с семьей в 1930 г. на спецпоселение в Тарский р-н Западно-Сибирского края. Бежал со спецпоселения Андрей Осипович. (ГАОО. Ф. 235. Оп. 7. Д. 13; Оп. 8. Д. 463)

БИЗИН Лука Осипович, 44 г. Житель с. Чернолучье Чернолучинского с/с Омского р-на Омского окр. Западно-Сибирского края. Состав семьи: жена Наталья Егоровна (Ивановна), 44 г., дочь Анна, 13 л., сын Николай, 2 г. Выслан вместе с семьей. Бежал со спецпоселения Лука Осипович. (ГАОО. Ф. 235. Оп. 7. Д. 13; Оп. 8. Д. 465)

БИЗИН Степан Егорович, 35 (37) л. Житель Чернолучинского с/с Омского р-на Омского окр. Западно-Сибирского края. Состав семьи: жена София, 34 (37) г., сын Алексей, 9 л., сын Николай, 7 (4) л., дочь Вера, 3 г., дочь Зоя, 1 г. Выслан вместе с семьей в 1931 г. (ГАОО. Ф. 235. Оп. 7. Д. 10, 42; Ф. 1120. Оп. 1. Д. 21. Т. 1)

БИЗЯЕВ Александр Григорьевич. Житель пос. Сибирский Сибирского с/с Называевского р-на Омского окр. Западно-Сибирского края. Состав семьи: жена Евдокия Ивановна, двое детей: 10 л. и 5 л. От высылки скрылся, вскоре умер. Семья выслана в 1930 г. на спецпоселение в Нарымский край. (ГАОО. Ф. 1002. Оп. 2. Д. 7, 123)

БИКИНЕВ (БАКИНОВ, БИКИШЕВ) Абдрахман, 1866 г. р. Житель а/с № 10 Павлоградского р-на Омского окр. Западно-Сибирского края. Состав семьи: жена Бикатча, 1872 г. р., дочь Рахима, 1910 г. р., сын Шаджан, 1913 г. р., сын Ш., 1915 г. р. Подлежал выселению вместе с семьей. (ГАОО. Ф. 476. Оп. 3. Д. 75; Ф. 1000. Оп. 2. Д. 24)

БИКУЛОВ (ВИКУЛОВ) Данила Васильевич, 42 г. Житель Грязновского с/с Называевского р-на Омского окр. Западно-Сибирского края. Состав семьи: жена Анна Ивановна, 37 л., дочь Ефросинья, 8 л., дочь Татьяна, 5 л. Выслан вместе с семьей в 1931 г. (ГАОО. Ф. 1002. Оп. 2. Д. 124)

БИЛЕМЕТДИНОВ (БИЛЕМУТДИНОВ) Мукият (Мукат), 1883 г. р. Житель Черлакского с/с Черлакского р-на Омского окр. Западно-Сибирского края. Состав семьи: жена, 1889 г. р., сын, 1910 г. р. Выслан в 1930 г. (ГАОО. Ф. 1007. Оп. 2. Д. 2, 134)

БИНИЦКИЙ Иван, 45 л. Житель Ермоловского с/с Калачинского р-на Омского окр. Западно-Сибирского края. Состав семьи: жена Пелагея, 34 г., сын Григорий, 22 г., сын Иван, 20 л., дочь Клавдия, 15 л., дочь Мария, 10 л., дочь Надежда, 8 л., сын Николай, 3 г., дочь Любовь, 1 г., мать Лукерья, 80 л. Подлежал выселению вместе с семьей. (ГАОО. Ф. 1120. Оп. 1. Д. 67)

БИРИНА Наталья Ивановна. Жительница Чернолучинского с/с Омского р-на Омского окр. Западно-Сибирского края. Состав семьи: муж. Выслана в 1930 г. (ГАОО. Ф. 1120. Оп. 1. Д. 21. Т. 1)

БИРЮК (БИРЮКОВ) Григорий Ларионович, 1890 г. р. Житель д. Степок Степоковского с/с Борисовского р-на Омского окр. Западно-Сибирского края. Состав семьи: жена Екатерина, 1895 г. р., сын Василий, 16 л., дочь Мария, 14 л., дочь Надежда, 5 л. Подлежал выселению вместе с семьей. (ГАОО. Ф. 1004. Оп. 2. Д. 7)

БИРЮКОВ Андрей Михайлович, 1870 г. р. Житель с. Лузино Любинского р-на Омского окр. Западно-Сибирского края. Состав семьи: сын Степан, 1903 г. р., сноха Прасковья Степановна, 1903 г. р., дети: 3 г. и 1 г. Семья сына выслана в 1929 г. на спецпоселение в Нарымский край. Бежали со спецпоселения. Вновь высланы в 1930 г. на спецпоселение в Тарский р-н Западно-Сибирского края. (ГАОО. Ф. 474. Оп. 6. Д. 80; Ф. 1328. Оп. 4. Д. 12, 26)

БИРЮКОВ Василий Романович, 1885 г. р. Житель Пальцевского с/с Павлоградского р-на Омского окр. Западно-Сибирского края. Состав семьи: жена Анна, 1890 г. р., сын Алексей, 1911 г. р., сын Павел, 1913 г. р., сын Иван, 1919 г. р., дочь Ксения, 1921 г. р., дочь Татьяна, 1923 г. р., сын Николай, 1924 г. р., дочь Любовь, 1929 г. р. Подлежал выселению вместе с семьей. (ГАОО. Ф. 476. Оп. 3. Д. 10, 110)

БИРЮКОВ Степан Николаевич, 48 л. Житель с. Константиновка Осокинского с/с Тюкалинского р-на Омского окр. Западно-Сибирского края. Состав семьи: жена Елена, 48 л., дочь Федора, 12 л., отец Николай Ильич, 82 г. Раскулачен. Подлежал выселению в 1931 г. (ГАОО. Ф. 1539. Оп. 2. Д. 74)

БИРЮКОВА Евдокия Ф., 56 л. Жительница Муромцевского с/с Муромцевского р-на Барабинского окр. Западно-Сибирского края. Выслана вместе с семьей в 1931 г. (ГАОО. Ф. 1553. Оп. 3. Д. 2)

БИСИМБАЕВ (БИСЕМБАЕВ, БЕЙСЕМБАЕВ, БЕЙСЕНБАЕВ) Рахим, 1870 г. р. Житель а/с № 4 Павлоградского р-на Омского окр. Западно-Сибирского края. Состав семьи: жена Кайни (Кайша), 1888 г. р., сын Сабыр, 1922 г. р., сын Сабит, 1930 г. р. Подлежал выселению вместе с семьей. (ГАОО. Ф. 476. Оп. 3. Д. 8; Ф. 1000. Оп. 2. Д. 9, 10, 87)

БИТНЕР Иван Яковлевич, 1889 г. р. Житель Розовского с/с Павлоградского р-на Омского окр. Западно-Сибирского края. Состав семьи: жена Каролина, 1896 г. р., дочь Мария, 1922 г. р., дочь Берта, 1925 г. р., сын Иоган, 1926 г. р., дочь Эльза, 1927 г. р., пасынок Лоренц, 1914 г. р. Подлежал выселению вместе с семьей. (ГАОО. Ф. 1556. Оп. 2. Д. 4, 15)

БИТНЕР Людвиг Густавович. Житель хут. Алексеевка Марьяновского с/с Новоомского р-на Омского окр. Западно-Сибирского края. Состав семьи: жена, дети. Подлежал выселению вместе с семьей в 1934 г. (ГАОО. Ф. 1009. Оп. 2. Д. 29)

БИТУАРОВ Алимбай, 1878 г. р. Житель а/с № 11 Борисовского р-на Омского окр. Западно-Сибирского края. Состав семьи: жена Загифа, 1887 г. р., дочь Батиха, 16 л., сын Мухит, сын Мукаш, 9 л. Выслан в 1930 г. на спецпоселение в Тарский р-н Западно-Сибирского края. Возвратился на прежнее место жительства по болезни. Умер в 1931 г. (ГАОО. Ф. 1009. Оп. 2. Д. 31)

БИТУСОВ Дмитрий Федосеевич. Житель с. Михайловка Троицкого с/с Тюкалинского р-на Омского окр. Западно-Сибирского края. Состав семьи: жена Екатерина Архиповна, сын Владимир, сын Петр, 1913 г. р. Выслан. (ГАОО. Ф. 1539. Оп. 2. Д. 75)

БИТУСОВ Никита Федосеевич, 55 л. Житель с. Михайловка Троицкого с/с Тюкалинского р-на Омского окр. Западно-Сибирского края. Состав семьи: жена Анастасия Васильевна, сын Яков, 17 л., дочь Екатерина, 15 л., сын Иван, 13 л., сын Сергей, 10 л., дочь Мария, 10 л., сын Алексей, 5 л., отец Федосей Макарович, 72 г. Раскулачен в 1930 г. (ГАОО. Ф. 1539. Оп. 2. Д. 77, 76)

БИТЮЦКИЙ (БИТОЦИЙ БИТЮЩИЙ) В. А., 26 л. Житель Андреевского с/с Омского р-на Омского окр. Западно-Сибирского края. Состав семьи: жена Е. М., 26 л., племянни(к(ца) В. В., 2 г. Подлежал выселению вместе с семьей в 1930 г. (ГАОО. Ф. 235. Оп. 7. Д. 18, 44)

БИТЮЦКИЙ Федор Д., 30 л. Житель Андреевского с/с Омского р-на Омского окр. Западно-Сибирского края. Состав семьи: жена В., 28 л., дочь А., 6 л., дочь Н., 4 г., дочь Г., 2 г. Подлежал выселению вместе с семьей в 1930 г. (ГАОО. Ф. 235. Оп. 7. Д. 18, 44)

БИТЯК Семен Трофимович, 1876 г. р. Житель с. Орехово Ореховского с/с Борисовского р-на Омского окр. Западно-Сибирского края. Подлежал выселению вместе с семьей в 1931 г. (ГАОО. Ф. 231. Оп. 1. Д. 65; Ф. 1542. Оп. 2. Д. 32)

БИШЛЕР Густав Августович, 1891 г. р. Житель д. Карагановка Усовского с/с Новоомского р-на Омского окр. Западно-Сибирского края. Состав семьи: жена Берта Христиановна, 1893 г. р., дочь Лидия, 1918 г. р., сын Владимир (Вольдемар), 1921 г. р., сын Алек-

сандр, 1923 г. р., дочь Аманда (Амалия), 1923 г. р., сын Рейнгольц, 1925 г. р., дочь Берта, 1926 г. р., дочь Леонтина, 1930 г. р. Выслан вместе с семьей в 1931 г. (ГАОО. Ф. 231. Оп. 1. Д. 23, 51, 65)

БИШЛЕР (ВИШЛЕР) Густав Христианович, 1878 г. р. Житель Новинского с/с Новоомского р-на Омского окр. Западно-Сибирского края. Состав семьи: жена Улита, 1882 г. р., сын Вильгельм, 1906 г. р., дочь Алина, 1906 г. р., сын Вилли, 1924 г. р. Подлежал выселению вместе с семьей. (ГАОО. Ф. 231. Оп. 1. Д. 23; Оп. 2. Д. 39; Ф. 235. Оп. 7. Д. 31)

БЛАЖКО Павел Иванович, 1892 г. р. Житель с. Козельщина Светиловского с/с Полтавского р-на Омского окр. Западно-Сибирского края. Состав семьи: жена Ксения Павловна (Леонтьевна), 1896 г. р., брат Василий, 1890 г. р., сноха Матрена С., 1890 г. р. Выслан вместе с семьей. Умер на спецпоселении Василий в 1933 г. (ГАОО. Ф. 998. Оп. 2. Д. 8, 52, 54, 94)

БЛЕДНОВ Федор Степанович, 1885 г. р. Житель Баландинского с/с Черлакского р-на Омского окр. Западно-Сибирского края. Состав семьи: дочь Мария, 1889 г. р., сын Василий, 1908 г. р., сноха Мария Матвеевна, 1910 г. р. Выслан вместе с семьей в 1930 г. на спецпоселение в Верхне-Васюганский р-н Нарымского края. (ГАОО. Ф. 1007. Оп. 2. Д. 1, 17; Ф. 1120. Оп. 1. Д. 80. Т. 1)

БЛЕКОВ Семен Гаврилович, 50 л. Житель Пахомовского с/с Новоомского р-на Омского окр. Западно-Сибирского края. Состав семьи: жена Варвара Артемовна, 50 л., дочь Анна, 17 л., сын Николай, 15 л., сын Семен, 14 л., сын Павел, 11 л., дочь Вера, 8 л. Подлежал выселению вместе с семьей в 1931 г. (ГАОО. Ф. 1003. Оп. 2. Д. 7)

БЛЕХШМИДТ Ал. Житель Новинского с/с Новоомского р-на Омского окр. Западно-Сибирского края. Состав семьи: жена М. Подлежал выселению вместе с женой. (ГАОО. Ф. 231. Оп. 1. Д. 23)

БЛЕХШМИДТ Теодор Отгович, 1886 г. р. Житель Новинского с/с Новоомского р-на Омского окр. Западно-Сибирского края. Состав семьи: жена Тереза, 1891 г. р., дочь Анна, 1914 г. р., сын Теодор, 1920 г. р., сын Рудольф, 1921 г. р., дочь Марта, 1923 г. р., дочь Миля (Нина), 1929 г. р., дочь Альма, 1929 г. р. Выслан вместе с семьей. (ГАОО. Ф. 231. Оп. 1. Д. 23; Оп. 2. Д. 40)

БЛИНОВ Андрей Вениаминович. Житель Артынского с/с Большереченского р-на Омского окр. Западно-Сибирского края. Выслан вместе с семьей в 1931 г. (ГАОО. Ф. 1554. Оп. 3. Д. 25)

БЛИНОВ Василий Тимофеевич. Житель Артынского с/с Большереченского р-на Омского окр. Западно-Сибирского края. Выслан вместе с семьей в 1931 г. (ГАОО. Ф. 1554. Оп. 3. Д. 30)

БЛИНОВ Вениамин Михайлович, 60 л. Житель Артынского с/с Большереченского р-на Омского окр. Западно-Сибирского края. Состав семьи: жена Евгения, 62 г., дочь Пелагея, 23 г., дочь Клавдия, 18 л. Подлежал выселению вместе с семьей. (ГАОО. Ф. 1554. Оп. 3. Д. 8, 19)

БЛИНОВ Евстратий Максимович, 1882 г. р. Житель с. Благодаровка Благодаровского с/с Павлоградского р-на Омского окр. Западно-Сибирского края. Состав семьи: жена Екатерина, 1882 г. р. Подлежал выселению вместе с женой. (ГАОО. Ф. 1000. Оп. 2. Д. 10, 30; Ф. 1542. Оп. 2. Д. 33)

БЛИНОВ Николай Денисович, 62 г. Житель с. Кукушкино Троицкого с/с Тюкалинского р-на Омского окр. Западно-Сибирского края. Состав семьи: жена Матрена Дмитриевна, 66 л., сын Иван, 34 г., внук Михаил, 13 л., внучка Анна, 2 г., дочь Пелагея, 25 л. Выслан в 1931 г. (ГАОО. Ф. 1539. Оп. 2. Д. 80)

БЛИНОВ Павел Вениаминович. Житель Артынского с/с Большереченского р-на Омского окр. Западно-Сибирского края. Выслан вместе с семьей в 1931 г. (ГАОО. Ф. 1554. Оп. 3. Д. 25)

БЛИНОВ Павел Николаевич, 34 г. Житель с. Орлово-Кукушкино Орлово-Кукушкинского с/с Тюкалинского р-на Омского окр. Западно-Сибирского края. Состав семьи: жена Мария, 33 г., дочь Наталья, 6 л., сын Сергей, 4 г., сын Михаил, 3 г., сын Владимир, 1 г. Подлежал выселению вместе с семьей. (ГАОО. Ф. 1539. Оп. 2. Д. 79)

БЛИНСКИЙ Василий Исаакович, 54 г. Житель с. Новосолдатка Новосолдатского с/с Тюкалинского р-на Омского окр. Западно-Сибирского края. Состав семьи: жена Екатерина, 57 л., сын Алексей, 21 г., сноха Мария, 21 г., приемная дочь Анна, 18 л., отец Исаак, 83 г., мать Мария, 81 г. Подлежал выселению. (ГАОО. Ф. 1539. Оп. 2. Д. 81)

БЛОХА Василий Тимофеевич, 1870 г. р. Житель Чистовского с/с Калачинского р-на Омского окр. Западно-Сибирского края. Состав семьи: жена Татьяна Федоровна, 1872 г. р., сын Андрей, 1912 г. р., сноха Прасковья Ивановна, 21 г., внук, 2 г., дочь Анна, 1917 г. р. Подлежал выселению вместе с семьей в 1933 г. (ГАОО. Ф. 1005. Оп. 2. Д. 41; Ф. 1001. Оп. 3. Д. 79)

БЛОХА Ефим Иванович, 1904 г. р. Житель Калачинского р-на Омского окр. Западно-Сибирского края. Состав семьи: жена Агафья Васильевна, 1906 г. р., дочь Надежда, 1923 г. р., сын Иван, 1925 г. р., мать Наталья Константиновна, 1881 г. р., сестра Евдокия, 1912 г. р. Подлежал выселению вместе с семьей в 1932 г. (ГАОО. Ф. 1005. Оп. 2. Д. 41; Ф. 1001. Оп. 3. Д. 63)

БЛОХА (БЛОХИН) Роман Михайлович, 1887 г. р. Житель Чистовского с/с Калачинского р-на Омского окр. Западно-Сибирского края. Состав семьи: жена Федосья Сергеевна, 1891 г. р., сын Митрофан, 1914 г. р., дочь Ольга, 1915 г. р., дочь Анна, 1922 г. р., сын Роман, 1924 г. р., сын Сергей, 1928 г. р., дочь Анна, 1930 г. р. Выслан вместе с семьей в 1931 г. на спецпоселение в Нарымский край. (ГАОО. Ф. 1005. Оп. 2. Д. 41; Ф. 1001. Оп. 3. Д. 80)

БЛОХА Степан Михайлович, 1883 г. р. Житель Чистовского с/с Калачинского р-на Омского окр. Западно-Сибирского края. Состав семьи: жена Матрена Осиповна, 1889 г. р., сын Леонтий, 1909 г. р., сноха Александр Аввакумовна, 1909 г. р., сын Иван, 1914 г. р., сын Яков, 1918 г. р., сын Михаил, 1920 г. р., сын Александр, 1924 г. р., дочь Анна, 1925 г. р. Подлежал выселению вместе с семьей в 1931 г. (ГАОО. Ф. 1001. Оп. 3. Д. 81; Ф. 1005. Оп. 2. Д. 41)

БЛОХИН Иван Павлович, 1878 г. р. Житель д. Андреевка Андреевского с/с Павлоградского р-на Омского окр. Западно-Сибирского края. Состав семьи: жена Мелания, 1884 г. р., сын Семен. Выслан вместе с семьей в 1931 г. (ГАОО. Ф. 476. Оп. 3. Д. 111, 376; Ф. 1000. Оп. 2. Д. 9, 10)

БЛОХИН Михаил Васильевич, 45 л. Житель с. Бугаевка Бугаевского с/с Борисовского р-на Омского окр. Западно-Сибирского края. Состав семьи: жена Ульяна Степановна, 43 г., сын Никита, 18 л., дочь Вера, 16 л., дочь Мария, 13 л., сын Федор, 12 л. Подлежал выселению вместе с семьей в 1931 г. (ГАОО. Ф. 1004. Оп. 2. Д. 15, 100, 101)

БЛОХИН Никита Васильевич, 1883 г. р. Житель с. Бугаевка Бугаевского с/с Борисовского р-на Омского окр. Западно-Сибирского края. Состав семьи: жена Домна Филипповна, 1885 г. р., сын Степан, 17 л., сын Алексей, 15 л., дочь Антонина, 11 л. Подлежал выселению вместе с семьей в 1931 г. (ГАОО. Ф. 1004. Оп. 2. Д. 10-а, 15, 102)

БЛОШКО (БЛОШКОВ) Алексей Данилович, 57 л. Житель с. Преображенская Преображенского с/с Большереченского р-на Омского окр. Западно-Сибирского края. Состав семьи: жена Мавра Максимовна,

56 л., сын Андрей, 22 г., мать Прасковья Даниловна, 84 г. Подлежал выселению вместе с семьей. (ГАОО. Ф. 1554. Оп. 3. Д. 8, 19)

БЛЫНЦЕВ Евдоким Андреевич, 1860 г. р. Житель с. Нагибино Нагибинского с/с Тюкалинского р-на Омского окр. Западно-Сибирского края. Состав семьи: жена, 1871 г. р., сын, 28 л., сноха, 29 л., внучка, сын, 16 л. Выслан. (ГАОО. Ф. 1539. Оп. 2. Д. 82, 409)

БЛЮМ Петр Егорович. Житель Черниговского с/с Омского р-на Омского окр. Западно-Сибирского края. Состав семьи: жена Мария Петровна. Выслан вместе с женой. (ГАОО. Ф. 497. Оп. 5. Д. 26, 56, 120)

БОБКО Евсей Петрович, 1892 г. р. Житель с. Плахино Плахинского с/с Колосовского р-на Омского окр. Западно-Сибирского края. Состав семьи: жена Анна Антоновна. Выслан в 1930 г. (ГАОО. Ф. 1552. Оп. 4. Д. 39)

БОБРОВ Василий Иванович. Житель хут. Слава Кувшиновского с/с Исилькульского р-на Омского окр. Западно-Сибирского края. Подлежал выселению. (ГАОО. Ф. 1011. Оп. 2. Д. 18, 54, 76)

БОБРОВ Никифор Алексеевич, 1888 г. р. Житель с. Колпаково Колпаковского с/с Тевризского р-на Омского окр. Западно-Сибирского края. Состав семьи: жена Мария Максимовна, 40 л., сын Петр, 17 л., дочь Анна, 7 л., сын Яков, 1 г. Выслан вместе с семьей в 1931 г. на спецпоселение в Средне-Васюганскую комендатуру Нарымского края. (ГАОО. Ф. 1093. Оп. 1. Д. 9; Ф. 1114. Оп. 3. Д. 75)

БОБРОВ Николай Иванович, 1870 г. р. Житель г. Новоомска Омского окр. Западно-Сибирского края. Состав семьи: жена Анна Власовна, 1890 г. р., племянница Ольга Андреевна. Подлежал выселению вместе с семьей. (ГАОО. Ф. 231. Оп. 2. Д. 41)

БОБРОВ Степан Семенович, 1872 г. р. Житель с. Смолино Смолинского с/с Тевризского р-на Омского окр. Западно-Сибирского края. Состав семьи: жена Варвара Ивановна, 60 л. Выслан вместе с женой в 1931 г. (ГАОО. Ф. 1093. Оп. 1. Д. 6, 9; Ф. 1114. Оп. 3. Д. 76)

БОБРОВСКИЙ Андрей Тимофеевич. Житель Смолинского с/с Тевризского р-на Омского окр. Западно-Сибирского края. Выслан на спецпоселение в Кулайскую комендатуру Тарского р-на Западно-Сибирского края. (ГАОО. Ф. 1093. Оп. 1. Д. 9; Ф. 1114. Оп. 3. Д. 79)

БОБРОВСКИЙ Егор Алексеевич, 1872 г. р. Житель с. Смолино Смолинского с/с Тевризского р-на Омского окр. Западно-Сибирского края. Состав семьи: жена Лукерья Ефимовна, 1872 г. р., сын Иван, 1905 г. р., сноха

Прасковья Васильевна, 1905 г. р., дочь, 1914 г. р. Выслан в 1930 г. Возвращен на прежнее место жительства. Вновь раскулачен в 1932 г. (ГАОО. Ф. 1114. Оп. 3. Д. 80)

БОБРОВСКИЙ Иван Степанович, 1862 г. р. Житель д. Ильино Кайлинского с/с Тевризского р-на Омского окр. Западно-Сибирского края. Состав семьи: жена Екатерина Анисимовна, 1860 г. р., сын Леонтий, 1901 г. р., сноха Мавра Яковлевна, 1903 г. р. Выслан вместе с семьей. (ГАОО. Ф. 1093. Оп. 1. Д. 9; Ф. 1114. Оп. 3. Д. 81, 82)

БОБРОВСКИЙ Иосиф Ф. Житель Мясниковского с/с Исилькульского р-на Омского окр. Западно-Сибирского края. Выслан в 1931 г. (ГАОО. Ф. 1011. Оп. 2. Д. 4, 19, 49)

БОБРОВСКИЙ Михаил Иванович, 1885 г. р. Житель д. Ильино Кайлинского с/с Тевризского р-на Омского окр. Западно-Сибирского края. Состав семьи: жена Анастасия Даниловна, 1885 г. р., сын Алексей, 1910 г. р., сноха Фекла, сын Павел, 16 л., сын Иван, 10 л., сын Александр, 6 л. Выслан на спецпоселение в г. Маринск, семья выслана в 1931 г. (ГАОО. Ф. 1093. Оп. 1. Д. 9; Ф. 1114. Оп. 3. Д. 3, 83)

БОБРОВСКИЙ Семен Филиппович, 1870 г. р. Житель с. Кайлы Кайлинского с/с Тевризского р-на Омского окр. Западно-Сибирского края. Состав семьи: жена Федосья Аверьяновна, 1870 г. р., сын Игнатий, 1906 г. р., сноха Аграфена Федоровна, 1906 г. р., внучка Мария, 1926 г. р., внук Николай, 1930 г. р. Выслан вместе с семьей в 1931 г. (ГАОО. Ф. 1093. Оп. 1. Д. 6, 9; Ф. 1114. Оп. 3. Д. 9)

БОБРОВСКИЙ Трофим Матвеевич, 1878 г. р. Житель с. Кайлы Кайлинского с/с Тевризского р-на Омского окр. Западно-Сибирского края. Состав семьи: жена Аксинья Ивановна, 1888 г. р., дочь Прасковья, 1913 г. р. Выслан вместе с семьей в 1931 г. на спецпоселение в Кулайскую комендатуру Тарского р-на Западно-Сибирского края. (ГАОО. Ф. 1093. Оп. 1. Д. 6, 9; Ф. 1114. Оп. 3. Д. 9, 84)

БОБРОВСКИЙ Федор Иванович, 60 л. Житель с. Кайлы Кайлинского с/с Тевризского р-на Омского окр. Западно-Сибирского края. Выслан в 1931 г. (ГАОО. Ф. 1114. Оп. 3. Д. 3)

БОБЫКИН (БАБЫКИН) Сергей Сергеевич, 1889 г. р. Житель д. Ермиловка Петропавловского с/с Тевризского р-на Омского окр. Западно-Сибирского края. Состав семьи: жена Мария Изоговна, 1889 г. р., сын Харитон, 1914 г. р., дочь Олимпиада, 1923 г. р., дочь Зоя, 1929 г. р., дочь Елизавета, 1930 г. р. Выслан вместе с семьей. (ГАОО. Ф. 1093. Оп. 1. Д. 95)

БОБЫКИН Петр Иванович, 1898 г. р. Житель хут. Просвет Кувшиновского с/с Исилькульского р-на Омского окр. Западно-Сибирского края. Состав семьи: жена Анна, 1892 г. р., дочь Лидия, 1922 г. р., дочь Мария, 1926 г. р., сын Михаил, 1929 г. р. Подлежал выселению. (ГАОО. Ф. 1011. Оп. 2. Д. 18, 54)

БОБЫЛЕВ Андрей Кузьмич. Житель с. Барское Барского с/с Исилькульского р-на Омского окр. Западно-Сибирского края. Раскулачен. (ГАОО. Ф. 1011. Оп. 1. Д. 19)

БОБЫЛЕВА Анастасия Петровна, 60 л. Жительница с. Кисляки Кисляковского с/с Называевского р-на Омского окр. Западно-Сибирского края. Состав семьи: сын Евгений Иванович, 21 г. Выслана вместе с сыном в 1931 г. Бежал со спецпоселения Евгений Иванович. (ГАОО. Ф. 1002. Оп. 2. Д. 133)

БОВКУНЕНКО (БОЛКУНЕНКО) Николай Федорович. Житель Харитоновского с/с Борисовского р-на Омского окр. Западно-Сибирского края. Подлежал выселению. (ГАОО. Ф. 1542. Оп. 2. Д. 34)

БОГАНЕЦ (БАГАНЕЦ) Иван Емельянович, 1897 г. р. Житель Ясно-Полянского с/с Калачинского р-на Омского окр. Западно-Сибирского края. Состав семьи: жена Анна, 1899 г. р., сын Иван, 1926 г. р., дочь Мария, 13 л., дочь Александра, 10 л., дочь Анна, сын Василий, 1929 г. р., отец Емельян Андреевич, 1866 г. р., мать Евдокия, 1862 г. р. Выслан вместе с семьей в 1931 г. (ГАОО. Ф. 1005. Оп. 2. Д. 37, 235, 236)

БОГАНЕЦ (БАГАНЕЦ) Савва Тимофеевич, 1873 г. р. Житель Камышинского с/с Калачинского р-на Омского окр. Западно-Сибирского края. Состав семьи: жена Марфа Прокофьевна, 1875 г. р., сын Митрофан, 1920 г. р. Выслан вместе с семьей в 1931 г. на спецпоселение в Нарымский край. (ГАОО. Ф. 1005. Оп. 2. Д. 41; Ф. 1001. Оп. 3. Д. 82)

БОГАТЕНКО (БОГАТЕНКОВ) Назар Михайлович, 1873 г. р. Житель Куломзинского с/с Исилькульского р-на Омского окр. Западно-Сибирского края. Состав семьи: жена Ирина Антоновна, 1875 г. р. Раскулачен в 1930 г. (ГАОО. Ф. 1011. Оп. 2. Д. 18, 19, 63, 76)

БОГАТЕНКО (БОГАТЕНКОВ) Сергей Михайлович, 1885 г. р. Житель Куломзинского с/с Исилькульского р-на Омского окр. Западно-Сибирского края. Состав семьи: жена Ульяна Илларионовна, 1884 г. р., сын Андриян, 1911 г. р., дочь Евдокия, 1918 г. р., сын Василий, 1920 г. р., дочь Капитолина, 1922 г. р., дочь Александра, 1930 г. р., мать Василиса Федуловна, 1854 г. р. Раскулачен в 1930 г. Семья выслана в 1931 г. (ГАОО. Ф. 1011. Оп. 1. Д. 1, 18, 19, 63, 76, 78)

БОГАТОВ Назар Семенович, 1840 г. р. Житель Екатеринославского с/с Борисовского р-на Омского окр. Западно-Сибирского края. Состав семьи: жена Анна Федоровна, 1843 г. р., Ульяна, 1910 г. р., Наталья, 1912 г. р., Дмитрий, 1919 г. р. Подлежал выселению в 1932 г. (ГАОО. Ф. 1004. Оп. 2. Д. 14, 104)

БОГАТЫРЕВ Александр Семенович (Самойлович), 1880 г. р. Житель с. Пашенная Роща Пашенно-Рощинского с/с Павлоградского р-на Омского окр. Западно-Сибирского края. Состав семьи: жена Мария Ивановна, 1883 г. р., дочь Пелагея, 1916 г. р., дочь Раиса, 1918 г. р., сын Николай, 1920 г. р. Выслан вместе с семьей в 1931 г. (ГАОО. Ф. 1000. Оп. 2. Д. 22, 102)

БОГАЧЕВ Андрей Иванович, 39 л. Житель Северного с/с Черлакского р-на Омского окр. Западно-Сибирского края. Состав семьи: жена Матрена, 34 г., дочь Лидия, 7 л., дочь Анастасия, 5 л., дочь Агафья, 4 г., дочь Зоя, 3 г., дочь Авдотья, 1 г., отец Иван, 64 г. Выслан. (ГАОО. Ф. 1008. Оп. 2. Д. 37)

БОГДАН Иван Акимович, 1897 (1890) г. р. Житель Москаленского с/с Исилькульского р-на Омского окр. Западно-Сибирского края. Состав семьи: жена Александра, 1891 (1893) г. р., дочь Анастасия, 1916 г. р., дочь Нина, 1918 г. р., дочь Надежда, 1924 г. р., дочь Мария, 1924 г. р., дочь Виктория, 1926 г. р., дочь Любовь, 1926 г. р., дочь Пелагея, 1928 г. р. Выслан вместе с семьей в 1931 г. на спецпоселение в Нарымский край. (ГАОО. Ф. 1011. Оп. 2. Д. 1, 78, 84; Ф. 474. Оп. 6. Д. 4)

БОГДАН Никита Иванович, 1870 г. р. Житель Окошениковского с/с Калачинского р-на Омского окр. Западно-Сибирского края. Состав семьи: жена Прасковья, 1875 г. р., сын Лука, 1908 г. р., сын Андрей, 1916 г. р. Выслан вместе с семьей в 1930 г. на спецпоселение в Нарымский край. (ГАОО. Ф. 1005. Оп. 2. Д. 39)

БОГДАНОВ Георгий (Егор) Максимович, 1903 г. р. Житель Большеатмасского с/с Черлакского р-на Омского окр. Западно-Сибирского края. Состав семьи: жена Клавдия, 1903 г. р., сын Петр, 1923 г. р., дочь Александра, 1925 г. р., сын Владимир, 1928 г. р., дочь Любовь, 1930 г. р., сын Николай, 1933 г. р., отец Максим, 1854 г. р., мать Евгения, 1864 г. р. Подлежал выселению вместе с семьей. (ГАОО. Ф. 1007. Оп. 2. Д. 3, 138)

БОГДАНОВ Иван Михеевич (Михайлович), 1880 г. р. Житель с. Чиганы Чиганинского с/с Тевризского р-на Омского окр. Западно-Сибирского края. Состав семьи: жена Мария Ивановна, 45 л. Выслан вместе с женой в 1931 г. на спецпоселение в Каргасокский р-н Нарымского края. В 1934 г. освобождены из ссылки по инвалидности главы семьи. (ГАОО. Ф. 1093. Оп. 1. Д. 9, 25, 96)

БОГДАНОВ Константин Лаврентьевич. Житель с. Бузан Бузанского с/с Называевского р-на Омского окр. Западно-Сибирского края. Выслан в 1931 г. (ГАОО. Ф. 1002. Оп. 2. Д. 134)

БОГДАНОВ Семен Федорович, 35 л. Житель с. Танатово Танатовского с/с Муромцевского р-на Барабинского окр. Западно-Сибирского края. Состав семьи: жена Ефимия Васильевна, 1875 г. р., сын Михаил, 9 л., дочь Елена, 7 л. Выслан вместе с семьей в 1931 г. (ГАОО. Ф. 1553. Оп. 3. Д. 244; Ф. 1554. Оп. 3. Д. 8, 19, 30)

БОГДАШОВ (БОГОШЕВ) Тимофей Иванович, 61 г. Житель Чернолучинского с/с Омского р-на Омского окр. Западно-Сибирского края. Состав семьи: жена Ольга, 64 г., сын Петр, 1900 г. р., сноха Дарья, 1900 г. р., внучка Анастасия, 11 л., внучка София, 1 г. Выслан вместе с семьей в 1931 г. (ГАОО. Ф. 1120. Оп. 1. Д. 21. Т. 1; Ф. 235. Оп. 7. Д. 13, 42)

БОГЕР Александр Михайлович. Житель Новопоповского с/с Борисовского р-на Омского окр. Западно-Сибирского края. Подлежал выселению вместе с семьей в 1931 г. (ГАОО. Ф. 1004. Оп. 2. Д. 21-а)

БОГЕР Лукьян Михайлович, 1870 г. р. Житель с. Протопоповка Протопоповского с/с Любинского р-на Омского окр. Западно-Сибирского края. Состав семьи: жена Вильгельмина Германовна, 1871 г. р., сын Михаил, 1905 г. р., сноха Луиза, 1906 г. р., дочь Мария, 1910 г. р. Выслан вместе с семьей в 1930 г. (ГАОО. Ф. 1328. Оп. 4. Д. 19, 26, 82)

БОГЕР Павел Александрович. Житель д. Мариенфельд Новопоповского с/с Борисовского р-на Омского окр. Западно-Сибирского края. Состав семьи: жена, дети. Выслан вместе с семьей в 1931 г. (ГАОО. Ф. 1004. Оп. 2. Д. 21-а; Ф. 1009. Оп. 2. Д. 7, 40)

БОГИНСКИЙ Устин, 42 г. Житель Великорусского с/с Калачинского р-на Омского окр. Западно-Сибирского края. Выслан вместе с семьей в 1931 г. (ГАОО. Ф. 1005. Оп. 2. Д. 41)

БОГОМОЛ Иван Степанович, 29 л. Житель Шпехтовского с/с Омского р-на Омского окр. Западно-Сибирского края. Состав семьи: жена Александра, 28 л. Подлежал выселению вместе с женой в 1930 г. (ГАОО. Ф. 235. Оп. 7. Д. 18, 33)

БОГОМОЛ Степан Степанович, 64 г. Житель Шпехтовского с/с Омского р-на Омского окр. Западно-Сибирского края. Состав семьи: сын Яков, 20 л., сноха Анистья, 20 л. Подлежал выселению вместе с семьей в 1930 г. (ГАОО. Ф. 235. Оп. 7. Д. 18, 33)

БОГОЧАНОВ Иван Александрович. Житель с. Богочаново Богочановского с/с Тарского р-на Омского окр. Западно-Сибирского края. Состав семьи: жена, дети. Подлежал выселению. (ГАОО. Ф. 1414. Оп. 2. Д. 21)

БОГУН (БОГУНОВ) Федор Иванович, 1897 г. р. Житель Новосергеевского с/с Полтавского р-на Омского окр. Западно-Сибирского края. Состав семьи: жена Ефимия Ивановна, 1895 г. р., дочь Наталья, 1914 г. р., дочь Лукерья, 1919 г. р., дочь Анна, 1920 г. р., дочь Афанасия, 1921 г. р., сын Павел, 1923 г. р., сын Петр, 1925 г. р., сын Антон, 1928 г. р., сын, 1930 г. р., мать, 1853 г. р. Раскулачен. (ГАОО. Ф. 998. Оп. 2. Д. 10, 82, 100)

БОГУНОВ Василий Васильевич, 1885 г. р. Житель Великолукского с/с Калачинского р-на Омского окр. Западно-Сибирского края. Состав семьи: жена Мария, 41 г., сын Михаил, 10 л., дочь Екатерина, 8 л. Подлежал выселению в 1931 г. в Нарымский край. (ГАОО. Ф. 1008. Оп. 2. Д. 38)

БОГУНОВ Василий Васильевич, 45 л. Житель Великолукского с/с Калачинского р-на Омского окр. Западно-Сибирского края. Состав семьи: жена Евдокия Константиновна, 37 л., сын Михаил, 12 л., дочь Валентина, 10 л. Подлежал выселению вместе с семьей в 1933 г. (ГАОО. Ф. 1005. Оп. 2. Д. 41)

БОГУНОВ Митрофан Васильевич, 1863 г. р. Житель Великолукского с/с Калачинского р-на Омского окр. Западно-Сибирского края. Состав семьи: жена Анисья, 1873 г. р., сын Александр, 1910 г. р., дочь Марфа, 1916 г. р. Подлежал выселению вместе с семьей. (ГАОО. Ф. 1120. Оп. 1. Д. 67)

БОГУСЛАВСКИЙ Викентий (Виктор) Павлович, 1888 (1895) г. р. Житель с. Улендыкуль Улендыкульского с/с Исилькульского р-на Омского окр. Западно-Сибирского края. Состав семьи: жена Анна Степановна (Антоновна), 1897 г. р., сын Вячеслав, 16 л., сын Генрих, 4 г. Подлежал выселению. Отправлен на принудительные работы. (ГАОО. Ф. 1011. Оп. 2. Д. 18, 53, 56, 73, 76, 183)

БОГУШЕВСКИЙ Степан Павлович. Житель Татьяновского с/с Борисовского р-на Омского окр. Западно-Сибирского края. Состав семьи: жена, дети. Подлежал выселению вместе с семьей в 1931 г. (ГАОО. Ф. 474. Оп. 6. Д. 344; Ф. 1004. Оп. 2. Д. 21-а)

БОГУЩЕВСКИЙ Иван Станиславович (Степанович), 1869 г. р. Житель д. Кошкуль Ермаковского с/с Тарского р-на Омского окр. Западно-Сибирского края. Состав семьи: жена Валентина Александровна, 1889 г. р. Выслан. (ГАОО. Ф. 1544. Оп. 2. Д. 17, 87)

БОДЕМЕР Адольф. Житель пос. Трубецкое Александровского с/с Борисовского р-на Омского окр. Западно-Сибирского края. Состав семьи: жена Эренести-на Яковлевна. Выслан. (ГАОО. Ф. 1003. Оп. 2. Д. 58)

БОДЕМЕР Арнгольд Яковлевич, 1895 г. р. Житель пос. Трубецкое Александровского с/с Борисовского р-на Омского окр. Западно-Сибирского края. Состав семьи: жена Лидия Карловна, 1895 г. р. Выслан. (ГАОО. Ф. 1003. Оп. 2. Д. 59)

БОДРОВ (БОБРОВ) Павел Ермолаевич, 1875 (1877) г. р. Житель д. Бодрово Кручинского с/с Новоомского р-на Омского окр. Западно-Сибирского края. Состав семьи: жена Елена Алексеевна, 1877 г. р., дочь Мария, 1905 г. р., дочь Матрена, 1907 г. р., дочь Дарья, дочь Екатерина, дочь Евдокия, 1910 г. р. Выслан в 1930 г. (ГАОО. Ф. 231. Оп. 1. Д. 23, 40; Ф. 476. Оп. 3. Д. 112; Ф. 1003. Оп. 2. Д. 6)

БОДРЯКОВ Егор Петрович, 1900 г. р. Житель д. Самаринка Корниловского с/с Омского р-на Омского окр. Западно-Сибирского края. Состав семьи: жена Прасковья, 1900 г. р., дочь Татьяна, 1924 г. р., дочь Прасковья, 1925 г. р., сын Николай, 1928 г. р., отец Петр Андреевич, 1875 (1863) г. р., мать Наталья Николаевна, 1874 г. р., брат Даниил, 1917 г. р. Выслан вместе с семьей в 1931 г. Родилась на спецпоселении дочь Елена, 1932 г. р. (ГАОО. Ф. 497. Оп. 5. Д. 11, 63, 122; Ф. 1005. Оп. 2. Д. 41)

БОЖЕМОЛОВ Иван Иванович, 1872 г. р. Житель с. Калачинск Калачинского с/с Калачинского р-на Омского окр. Западно-Сибирского края. Состав семьи: жена Наталья Васильевна, 1874 г. р. Выслан вместе с женой в 1931 г. (ГАОО. Ф. 1005. Оп. 2. Д. 41, 241)

БОЖКО (БОЖОК) Иван Иванович. Житель с. Украинка Украинского с/с Исилькульского р-на Омского окр. Западно-Сибирского края. Раскулачен. (ГАОО. Ф. 1011. Оп. 1. Д. 19)

БОЖКО (БАШКО) Иосиф Иванович, 1907 г. р. Житель Большеатмасского с/с Черлакского р-на Омского окр. Западно-Сибирского края. Состав семьи: жена Анна, 1907 г. р., дочь, 2 г. Подлежал выселению вместе с семьей. (ГАОО. Ф. 1007. Оп. 2. Д. 1, 2, 139)

БОЖКО Степан Александрович, 1869 г. р. Житель хут. Привольный Николаевского с/с Исилькульского р-на Омского окр. Западно-Сибирского края. Состав семьи: жена, 1875 г. р., сын, 1912 г. р. Выслан. (ГАОО. Ф. 474. Оп. 6. Д. 83)

БОЙГАЧЕВА Серафима Терентьевна, 1881 г. р. Жительница с. Артын Петровского с/с Большеречен-

Б

ского р-на Омского окр. Западно-Сибирского края. Выслана в 1931 г. Реабилитирована УВД по Омской обл. 01.09.1998 г. (ГАОО. Ф. 1554. Оп. 3. Д. 30)

БОЙКО Антон Аникиевич, 1892 г. р. Житель с. Мамоново Мамоновского с/с Полтавского р-на Омского окр. Западно-Сибирского края. Состав семьи: жена Александра Степановна, 1892 г. р., дочь Анна, 1918 г. р., дочь Екатерина, 1924 г. р., дочь Варвара, 1928 г. р., сын Михаил, 1929 г. р. Выслан вместе с семьей. (ГАОО. Ф. 998. Оп. 2. Д. 33, 34, 101)

БОЙКО (БАЙКО) Василий Иванович, 1880 г. р. Житель с. Новокупянка Явлено-Покровского с/с Павлоградского р-на Омского окр. Западно-Сибирского края. Состав семьи: жена Марфа, 1880 г. р., дочь, 1913 г. р., сын, 1913 г. р., сын, 1917 г. р., сын, 1920 г. р., дочь, 1924 г. р., сын, 1927 г. р. Подлежал выселению вместе с семьей. (ГАОО. Ф. 1000. Оп. 2. Д. 1, 10, 98)

БОЙКО Иван Леонтьевич, 1884 г. р. Житель д. Новопавловка Лукьяновского с/с Павлоградского р-на Западно-Сибирского края. Состав семьи: жена Наталия Григорьевна, 1888 г. р., сын Прокофий, 1921 г. р., сын Николай, 1923 г. р., сын Григорий, 1925 г. р., дочь Вера, 1927 г. р., отец Леонтий Иванович, 1847 г. р. Выслан вместе с семьей в 1931 г. на спецпоселение на Дальний Восток. (ГАОО. Ф. 1000. Оп. 2. Д. 10, 22; Ф. 1542. Оп. 2. Д. 35)

БОЙКО Игнат Егорович, 1890 г. р. Житель Северного с/с Черлакского р-на Омского окр. Западно-Сибирского края. Состав семьи: жена Мария, 1891 г. р., дочь Фекла, 1914 г. р., сын Николай, 1919 г. р., сын Иван, 1921 г. р. Подлежал выселению вместе с семьей. (ГАОО. Ф. 1008. Оп. 2. Д. 39)

БОЙКО Кондрат Федосеевич, 1903 г. р. Житель Новобелозеровского с/с Новоомского р-на Омского окр. Западно-Сибирского края. Состав семьи: жена Пелагея, 1904 г. р. Выслан вместе с женой. (ГАОО. Ф. 231. Оп. 1. Д. 23; Ф. 476. Оп. 3. Д. 11, 19, 22, 35)

БОЙКО Максим Михайлович, 34 г. Житель с. Борисовское Борисовского р-на Омского окр. Западно-Сибирского края. Состав семьи: жена Евдокия Егоровна, 33 г., дочь Надежда, 14 л., дочь Вера, 12 л., сын Иван, 10 л., дочь Лидия, 9 л., сын Алексей, 7 л., дочь Матрена, 5 л., мать Екатерина Карповна, 72 г. Подлежал выселению вместе с семьей в 1932 г. (ГАОО. Ф. 1004. Оп. 2. Д. 14, 105)

БОЙКО Максим Яковлевич, 1888 г. р. Житель Белоусовского с/с Павлоградского р-на Омского окр. Западно-Сибирского края. Состав семьи: жена Василиса Пимоновна, 1892 г. р., сын Василий, 1914 г. р., дочь Фе-

дора, 1915 г. р., сын Петр, 1918 г. р., дочь Мария, 1920 г. р. Подлежал выселению вместе с семьей. (ГАОО. Ф. 1000. Оп. 2. Д. 24, 100)

БОЙКО Петр Федорович, 1892 г. р. Житель д. Белозерка Новобелозеровского с/с Новоомского р-на Омского окр. Западно-Сибирского края. Состав семьи: жена Домна Андреевна, 1896 г. р., дочь Анастасия, 1921 г. р., сын Иван, 1925 г. р., дочь Прасковья, 1928 г. р. Выслан вместе с семьей в 1931 г. на спецпоселение в пос. Яглы Кулайской комендатуры Тарского р-на Западно-Сибирского края. Родилась на спецпоселении Вера, 1934 г. р. (ГАОО. Ф. 231. Оп. 1. Д. 23; Ф. 476. Оп. 3. Д. 11, 19, 22, 35, 114; Ф. 1000. Оп. 2. Д. 24; Ф. 1122. Оп. 1. Д. 9)

БОЙКО Трофим Дмитриевич, 1896 г. р. Житель Дробышевского с/с Черлакского р-на Омского окр. Западно-Сибирского края. Состав семьи: жена Мария, 33 г., дочь, 14 л., сын, 11 л., дочь, 7 л. Подлежал выселению вместе с семьей. (ГАОО. Ф. 1007. Оп. 2. Д. 1, 2, 141)

БОЙКО Филипп Георгиевич, 1887 г. р. Житель Южно-Подольского с/с Черлакского р-на Омского окр. Западно-Сибирского края. Состав семьи: жена Евфросинья (Ефимия), 1888 г. р., сын Иван, 1907 г. р., дочь Елена, 1915 г. р., дочь Евдокия, 1920 г. р., сын Филипп, 1925 г. р., дочь Наталия, 1928 г. р., сын Федосей, 1931 г. р. Подлежал выселению вместе с семьей. (ГАОО. Ф. 1007. Оп. 2. Д. 2, 3, 9, 142)

БОЙКОВ (БАЙКОВ) Савелий Петрович, 1842 г. р. Житель д. Чебаклы Горьковского с/с Саргатского р-на Омского окр. Западно-Сибирского края. Состав семьи: жена Федосья Веденеевна, 1842 г. р. Выслан вместе с женой в 1931 г. (ГАОО. Ф. 1006. Оп. 2. Д. 3, 10, 119; Ф. 1554. Оп. 3. Д. 30)

БОЙЦОВ Михаил (Михей) Григорьевич, 1890 г. р. Житель хут. Королевка Медвежинского с/с Исилькульского р-на Омского окр. Западно-Сибирского края. Состав семьи: жена Анастасия, 1892 г. р., дочь Евдокия, 1910 г. р. Выслан в 1931 г. на спецпоселение в Нижне-Васюганскую комендатуру Каргасокского р-на Нарымского края. (ГАОО. Ф. 1011. Оп. 2. Д. 2, 4, 21, 46, 192, 193)

БОК (БОКК) Иван Иванович, 38 л. Житель Новопоповского с/с Борисовского р-на Омского окр. Западно-Сибирского края. Состав семьи: жена Каролина Яковлевна, 37 л. Подлежал выселению вместе с женой. (ГАОО. Ф. 1009. Оп. 2. Д. 7, 45)

БОК (БОКК) Карл Иванович, 40 л. Житель Новопоповского с/с Борисовского р-на Омского окр. Западно-Сибирского края. Подлежал выселению. (ГАОО. Ф. 1009. Оп. 2. Д. 7)

БОКАЛЕНКО (БАКАЛЕНКО) Игнатий Тимофеевич, 1878 г. р. Житель с. Краснодарское Краснодарского с/с Павлоградского р-на Омского окр. Западно-Сибирского края. Состав семьи: жена Прасковья Трофимовна, 1878 г. р., сын Михаил, дочь Ефросинья, 1912 г. р., сын Василий, 1914 г. р., дочь Вера, 1922 г. р. Выслан вместе с семьей в 1931 г. на спецпоселение во 2-й Петровский с/с Тарского р-на Западно-Сибирского края. (ГАОО. Ф. 1000. Оп. 2. Д. 9, 10, 12, 22, 24, 72)

БОКСГОРН Филипп Александрович, 1898 г. р. Житель с. Александровка Александровского с/с Новоомского р-на Омского окр. Западно-Сибирского края. Состав семьи: жена Юлия, 1900 г. р., сын Христиан, 1923 г. р., сын Александр, 1925 г. р., сын Эдуард, 1927 г. р., дочь Берта, 1929 г. р. Выслан вместе с семьей. (ГАОО. Ф. 231. Оп. 1. Д. 23, 40, 65; Ф. 1003. Оп. 2. Д. 6, 61)

БОЛГАРЫ Давлет, 1879 г. р. Житель с. Усть-Ишим Усть-Ишимского с/с Тевризского р-на Омского окр. Западно-Сибирского края. Состав семьи: жена Тайра, 1898 г. р., сын Мухамет, 1908 г. р., сын Ахметгазы, 1918 г. р., дочь Руфь, 1922 г. р., дочь Роза, 1925 г. р., сын Мипет, 1928 г. р., мать Кульчигай, 1846 г. р. Выслан вместе с семьей в 1931 г. на спецпоселение в Утьминский с/с Тевризского р-на Омского окр. Западно-Сибирского края. (ГАОО. Ф. 1093. Оп. 1. Д. 9; Ф. 1114. Оп. 3. Д. 10, 85)

БОЛДЫРЬ Платон Яковлевич. Житель Рассказовского с/с Борисовского р-на Омского окр. Западно-Сибирского края. Подлежал выселению вместе с семьей в 1931 г. (ГАОО. Ф. 1004. Оп. 2. Д. 21-а)

БОЛДЫРЬ (БОЛДЫРЕВ) Трофим Петрович (Григорьевич), 1890 г. р. Житель с. Желанное Желанновского с/с Борисовского р-на Омского окр. Западно-Сибирского края. Состав семьи: жена Анна Федоровна, 1895 г. р., дочь Надежда, 1919 г. р., сын Николай, 1922 г. р., дочь Мария, 1924 г. р., дочь Зинаида, 1926 г. р., дочь Екатерина, 1928 г. р. Выслан вместе с семьей в 1932 г. (ГАОО. Ф. 1004. Оп. 2. Д. 14; Ф. 1542. Оп. 2. Д. 36, 164)

БОЛЕКОВ Аубакир. Житель а/с № 7 Азовского р-на Омского окр. Западно-Сибирского края. Подлежал выселению вместе с семьей в 1931 г. (ГАОО. Ф. 1003. Оп. 2. Д. 62)

БОЛОГОВ Григорий Петрович, 1901 г. р. Житель Беспаловского с/с Саргатского р-на Омского окр. Западно-Сибирского края. Состав семьи: жена Анастасия Ивановна, 1904 г. р., отец Петр Васильевич, 1874 г. р. Подлежал выселению. (ГАОО. Ф. 1006. Оп. 2. Д. 10)

БОЛОТЕЦКИХ Евдокия. Жительница Еремеевского с/с Полтавского р-на Омского окр. Западно-Сибирского края. Раскулачена. (ГАОО. Ф. 998. Оп. 2. Д. 28)

БОЛОТОВ Георгий Иванович, 30 л. Житель Николаевского с/с Исилькульского р-на Омского окр. Западно-Сибирского края. Состав семьи: жена Агафья, 27 л. Выслан. (ГАОО. Ф. 1011. Оп. 2. Д. 76, 77)

БОЛОТОВ Григорий Лукьянович, 1870 г. р. Житель Красноярского с/с Большереченского р-на Омского окр. Западно-Сибирского края. Состав семьи: жена Дарья Макаровна, 1881 г. р. Выслан в 1931 г. (ГАОО. Ф. 1554. Оп. 3. Д. 8, 9, 30)

БОЛТАЕВ (БОЛТАН, БОЛТАЧ) Иван Мак. Житель с. Екатеринодаровка Мамоновского с/с Полтавского р-на Омского окр. Западно-Сибирского края. Выслан. (ГАОО. Ф. 998. Оп. 2. Д. 35)

БОЛТВИН Степан Филиппович (Филимонович), 45 л. Житель с. Михайловка Михайловского с/с Муромцевского р-на Барабинского окр. Западно-Сибирского края. Состав семьи: жена Мария Петровна, 37 л., дочь Елизавета, 13 л., сын Дмитрий, 6 л., мать Мария, 65 л., сестра Агафья, 32 г. Выслан вместе с семьей в 1931 г. (ГАОО. Ф. 1553. Оп. 3. Д. 80)

БОЛЬДТ Абрам Петрович, 1885 г. р. Житель д. Старая Шарাপовка Степнинского с/с Новоомского р-на Омского окр. Западно-Сибирского края. Состав семьи: жена Екатерина Генриховна, 36 л., дочь Елена, 11 л., дочь Екатерина, 9 л., дочь Агнета, 4 г., дочь Анна, 2 г. Подлежал выселению. (ГАОО. Ф. 1009. Оп. 2. Д. 47, 48)

БОЛЬНЫХ Федор Ефимович, 1845 г. р. Житель с. Усть-Тава Усть-Тавинского с/с Рыбинского р-на Омского окр. Западно-Сибирского края. Состав семьи: жена Татьяна Николаевна, 1841 г. р., Афанасий, 1901 г. р., Аграфена, Никанор, 1911 г. р., Устинья, Олимпиада. Выслан в 1930 г. (ГАОО. Ф. 1555. Д. 66; ТФ ГАОО. Ф. 207. Оп. 1. Д. 120)

БОЛЬШАКОВ Василий Александрович, 1877 г. р. Житель Крестинского с/с Калачинского р-на Омского окр. Западно-Сибирского края. Состав семьи: жена Елена Феоктистовна, 1875 г. р., дочь Наталья, 20 л. Выслан вместе с семьей в 1931 г. (ГАОО. Ф. 1005. Оп. 2. Д. 39, 41; Ф. 1001. Оп. 3. Д. 85)

БОЛЬШАКОВ Иван Васильевич, 31 г. Житель с. Борисовка Борисовского р-на Омского окр. Западно-Сибирского края. Состав семьи: сын Владимир, 10 л., дочь Мария, 7 л., отец Василий Мартынович, 74 г. Подлежал выселению вместе с семьей. (ГАОО. Ф. 1004. Оп. 2. Д. 14, 110)

Б

БОЛЬШЕНКОВ Герасим Степанович. Житель с. Филиново Ольгинского с/с Крутинского р-на Омского окр. Западно-Сибирского края. Раскулачен. (ГАОО. Ф. 1543. Оп. 3. Д. 77)

БОЛЮБАШ (БУЛЮБОШ) Иван Николаевич, 1881 г. р. Житель пос. Красногорка Полтавского р-на Омского окр. Западно-Сибирского края. Состав семьи: жена Ирина Ивановна, 1885 г. р., сын Иван, 1919 (1916) г. р., сын Алексей, 1922 (1921) г. р., дочь Вера, 1925 (1923) г. р., дочь Татьяна, 1927 (1925) г. р., дочь Анна, 1927 г. р., дочь Галина, 1929 г. р. Выслан вместе с семьей в 1931 г. на спецпоселение в пос. Яглы Кулайской комендатуры Западно-Сибирского края. Родились на спецпоселении: Владимир, 1931 г. р., Клавдия, 1933 г. р., Василий, 1937 г. р. Умерли на спецпоселении: Владимир в 1932 г., Клавдия в 1934 г., Ирина Ивановна в 1937 г. Два сына погибли на фронте. (ГАОО. Ф. 1122. Оп. 1. Д. 8)

БОНДАРЕВ Афанасий Романович, 1898 г. р. Житель Куликовского с/с Калачинского р-на Омского окр. Западно-Сибирского края. Состав семьи: жена Наталья Кузьминична, 1899 г. р., сын Алексей, 1921 г. р., дочь Екатерина, 1928 г. р., брат Григорий, 1915 г. р., мать Агафья Афанасьевна, 1873 г. р. Подлежал выселению вместе с семьей в 1931 г. (ГАОО. Ф. 1005. Оп. 2. Д. 8, 39, 41, 246)

БОНДАРЕВ Михаил Сидорович, 31 г. Житель с. Андреевка Андреевского с/с Саргатского р-на Омского окр. Западно-Сибирского края. Состав семьи: жена Анисья Даниловна, 28 л., дочь Ульяна, 3 г., сын Павел, 1 г., отец Сидор Игнатьевич, 73 г. Подлежал выселению. (ГАОО. Ф. 1006. Оп. 2. Д. 3, 121)

БОНДАРЕНКО Алексей Агафонович, 1888 г. р. Житель Крестинского с/с Калачинского р-на Омского окр. Западно-Сибирского края. Состав семьи: жена Евдокия Алексеевна, 1897 г. р., дочь Мария, 1913 г. р., дочь Ирина, 1918 г. р., дочь Анастасия, 3 г., дочь Варвара, дочь Елизавета, сын Алексей, 1924 г. р. Выслан вместе с семьей в 1931 г. на спецпоселение в Кулайскую комендатуру Тарского р-на Западно-Сибирского края. (ГАОО. Ф. 1005. Оп. 2. Д. 39; Ф. 1001. Оп. 3. Д. 86)

БОНДАРЕНКО Андрей Иванович, 1905 г. р. Житель Христиановского с/с Полтавского р-на Омского окр. Западно-Сибирского края. Состав семьи: жена Евгения Михайловна, 1907 г. р., сын Андрей, 1925 г. р., дочь Анастасия, 1927 г. р., сын Владимир, 1928 г. р. Выслан вместе с семьей. (ГАОО. Ф. 998. Оп. 2. Д. 60)

БОНДАРЕНКО Анисим Иванович, 1869 г. р. Житель с. Саратов Саратовского с/с Павлоградского р-на Ом-

ского окр. Западно-Сибирского края. Состав семьи: жена Мария, 1880 г. р., сын Трофим, 32 г., сноха Мария, 30 л., внук Федор, 11 л., внук Иван, 7 л., внук Илья, 4 г., внучка Екатерина, 2 г. Выслан в 1931 г. (ГАОО. Ф. 1542. Оп. 2. Д. 37; Ф. 1000. Оп. 2. Д. 9, 10, 19, 22)

БОНДАРЕНКО Артем Васильевич, 1889 г. р. Житель д. Черниговка Новобелозеровского с/с Павлоградского р-на Омского окр. Западно-Сибирского края. Состав семьи: жена Акулина Леонтьевна, дочь Вера, 1921 г. р., дочь Анастасия, 1921 г. р., сын Илья, 1923 г. р., дочь Нина, 1926 г. р. Подлежал выселению вместе с семьей. (ГАОО. Ф. 476. Оп. 3. Д. 115)

БОНДАРЕНКО Варвара, 1873 г. р. Жительница Кирьяновского с/с Черлакского р-на Омского окр. Западно-Сибирского края. Выслана вместе с семьей в 1930 г. (ГАОО. Ф. 1007, ОП. 2, Д. 2, 7)

БОНДАРЕНКО Василий Васильевич, 1895 г. р. Житель д. Черниговка Новобелозеровского с/с Павлоградского р-на Омского окр. Западно-Сибирского края. Состав семьи: жена Пелагея, 1895 г. р., дочь Екатерина, 1925 г. р., мать Мария, 1855 г. р. Подлежал выселению вместе с семьей. (ГАОО. Ф. 476. Оп. 3. Д. 116; Ф. 1000. Оп. 2. Д. 24)

БОНДАРЕНКО Григорий Дмитриевич, 1871 г. р. Житель Мохово-Озерского с/с Большереченского р-на Омского окр. Западно-Сибирского края. Состав семьи: жена Федосия, 1871 г. р., сын Василий, 1906 г. р., дочь Федора, 1907 г. р. Подлежал выселению вместе с семьей. (ГАОО. Ф. 1554. Оп. 3. Д. 8, 9, 19)

БОНДАРЕНКО Григорий Иванович, 54 г. Житель Юрьевского с/с Омского р-на Омского окр. Западно-Сибирского края. Состав семьи: жена Федора Павловна, 48 л., сын Александр, 27 л., сноха Прасковья Матвеевна, 22 г., сын Иван. Подлежал выселению вместе с семьей. (ГАОО. Ф. 497. Оп. 5. Д. 26, 124)

БОНДАРЕНКО Григорий Сазонович, 1872 г. р. Житель д. Кольцово Новороссийского с/с Калачинского р-на Омского окр. Западно-Сибирского края. Состав семьи: жена Мария Павловна, 1878 г. р., сын Илья, 1904 г. р., сноха Анна Игнатьевна, 1911 г. р., сын Григорий, 23 г., сноха Евдокия Яковлевна, 1906 г. р., внук Иван, 4 г., внук Владимир, 1 г., сын Петр, 1913 г. р., сын Василий, 1920 г. р., дочь Анна, 1915 г. р., дочь Варвара, 1918 г. р. Выслан вместе с семьей в 1931 г. на спецпоселение в Кулайскую комендатуру Тарского р-на Западно-Сибирского края. Бежал со спецпоселения в 1930 г. (ГАОО. Ф. 235. Оп. 7. Д. 18; Ф. 497. Оп. 5. Д. 13, 28, 125; Ф. 995. Оп. 1. Д. 55; Ф. 1005. Оп. 2. Д. 41, 125)

БОНДАРЕНКО Евдоким Павлович. Житель Кирьяновского с/с Черлакского р-на Омского окр. Западно-Сибирского края. Состав семьи: жена Анастасия, 61 г., сын Николай, 22 г., сноха, 21 г., внук, 1,5 г. Выслан вместе с семьей в 1930 г. на спецпоселение в Верхне-Васюганский р-н Нарымского края. (ГАОО. Ф. 1007. Оп. 2. Д. 1, 2, 149, 150; Ф. 1120. Оп. 1. Д. 80. Т. 1)

БОНДАРЕНКО Екатерина Дементьевна. Жительница с. Крутиха Георгиевского с/с Иконниковского р-на Омского окр. Западно-Сибирского края. Подлежала выселению вместе с семьей. (ГАОО. Ф. 1409. Оп. 2. Д. 108)

БОНДАРЕНКО Ефим Ефимович, 1878 г. р. Житель с. Генераловка Генераловского с/с Павлоградского р-на Омского окр. Западно-Сибирского края. Состав семьи: жена Ксения Захаровна, 1878 г. р., дочь Клавдия, 1918 г. р. Выслан вместе с семьей в 1931 г. (ГАОО. Ф. 1542. Оп. 2. Д. 38; Ф. 1000. Оп. 2. Д. 10, 15, 22)

БОНДАРЕНКО Иван Алексеевич, 1851 г. р. Житель Юрьевского с/с Омского р-на Омского окр. Западно-Сибирского края. Состав семьи: жена, 77 л., сын Григорий, 35 л., сноха, 35 л., внучка, 9 л., внук, 5 л., внук, 3 г., внучка, 3 г. Выслан в 1931 г. (ГАОО. Ф. 497. Оп. 5. Д. 26, 126)

БОНДАРЕНКО Иван Карпович. Житель Кирьяновского с/с Черлакского р-на Омского округа Западно-Сибирского края. Состав семьи: жена Мария. Подлежал выселению вместе с женой. (ГАОО. Ф. 1007. Оп. 2. Д. 3, 151)

БОНДАРЕНКО Иван Моисеевич, 1900 г. р. Житель с. Стародубка Архангельского с/с Калачинского р-на Омского окр. Западно-Сибирского края. Состав семьи: жена Павлина Васильевна, 1901 г. р., сын Николай, 1922 г. р., сын Павел, 1926 г. р., сын Василий, 1927 г. р., сын Иван, 1929 г. р. Выслан вместе с семьей в 1931 г. (ГАОО. Ф. 1005. Оп. 2. Д. 41, 247)

БОНДАРЕНКО Иван Павлович, 1875 г. р. Житель Кирьяновского с/с Черлакского р-на Омского окр. Западно-Сибирского края. Состав семьи: жена Ирина, 1874 г. р., дочь Ольга, сын Федор. Выслан вместе с семьей в 1930 г. (ГАОО. Ф. 1007. Оп. 2. Д. 1, 2, 7, 152)

БОНДАРЕНКО Иван Трофимович, 1894 г. р. Житель Славянского с/с Черлакского р-на Омского окр. Западно-Сибирского края. Состав семьи: жена Агафия, 1894 г. р., дочь Татьяна, 1910 г. р., сын Михаил, 1913 г. р., сын Федор, 1921 г. р., сын Николай, 1924 г. р., дочь Пелагея, 1925 г. р., сын Трофим, 1927 г. р., сын Иван, 1929 г. р., мать Ульяна. Выслан вместе с семьей в 1931 г. (ГАОО. Ф. 1007. Оп. 2. Д. 1, 3, 7, 153)

БОНДАРЕНКО Игнатий Агафонович, 1895 г. р. Житель Крестинского с/с Калачинского р-на Омского окр. Западно-Сибирского края. Состав семьи: жена Аксинья (по др. данным Александра) Мироновна, 1904 г. р., дочь Клавдия, 1922 г. р., дочь Мария, 1925 г. р., дочь Валентина, 1927 г. р., сын Владимир, 1928 г. р. Выслан вместе с семьей в 1931 г. (ГАОО. Ф. 1005. Оп. 2. Д. 3; Ф. 1001. Оп. 3. Д. 87)

БОНДАРЕНКО Иосиф Исаакович, 1874 г. р. Житель хут. Свободный Христиановского с/с Полтавского р-на Омского окр. Западно-Сибирского края. Состав семьи: жена Екатерина Калиновна, 1875 г. р., сын Андрей, дочь Мария, 1909 г. р., сын Василий, 1910 г. р., сноха Надежда Еф., 1910 г. р., дочь Елена, 1913 г. р., сын Александр, 1915 г. р., мать Ирина Зиновьевна, 83 г. Подлежал выселению вместе с семьей. Иосиф Исаакович от высылки скрылся. Семья выслана. (ГАОО. Ф. 998. Оп. 2. Д. 102, 61, 103)

БОНДАРЕНКО Карп Евдокимович, 1891 г. р. Житель Кирьяновского с/с Черлакского р-на Омского окр. Западно-Сибирского края. Состав семьи: жена Федора, 1891 г. р., сын Иван, 1911 г. р., сноха Мария, 1911 г. р., сын Кирилл, 1913 г. р., дочь Мария, 16 л., сын Василий, 14 л., дочь Александра, 11 л., сын Владимир, 10 л., дочь Надежда, 8 л., дочь Прасковья, 6 л., дочь Екатерина, 4 г. Подлежал выселению вместе с семьей. (ГАОО. Ф. 1007. Оп. 2. Д. 2, 3, 154)

БОНДАРЕНКО Козьма (Кузьма) Иванович, 1912 г. р. Житель с. Никополь Никопольского с/с Полтавского р-на Омского окр. Западно-Сибирского края. Состав семьи: мать Евдокия, 1882 г. р., отец Иван Григорьевич, 1881 г. р., сестра Матрена, 1914 г. р., брат Петр, 1915 г. р., сестра Мария, 1917 г. р., брат Иван, 1920 г. р., брат Яков, 1928 г. р. Выслан в 1930 г. (ГАОО. Ф. 998. Оп. 2. Д. 14, 104)

БОНДАРЕНКО Кузьма Захарович, 70 л. Житель Некрасовского с/с Калачинского р-на Омского окр. Западно-Сибирского края. Состав семьи: жена Анна И., 65 л., сын Фаддей, 24 г., сноха Анна, 24 г., дочь Надежда, 16 л., дочь Евдокия, 12 л. Высланы Фаддей и сноха Анна в 1931 г. на спецпоселение в г. Мариинск на 5 л. (ГАОО. Ф. 235. Оп. 7. Д. 18; Ф. 1005. Оп. 2. Д. 125; Ф. 497. Оп. 5. Д. 26, 28, 127)

БОНДАРЕНКО Михаил Ефимович, 1904 г. р. Житель с. Генераловка Генераловского с/с Павлоградского р-на Омского окр. Западно-Сибирского края. Состав семьи: жена Татьяна Петровна, 1903 г. р., сын Василий, 1923 г. р., сын Михаил, 1924 г. р., сын Иван, 1931 г. р., отец Ефим Ефимович, 1878 г. р., мать Ксения Захаровна, 1878 г. р. Выслан вместе с семьей. (ГАОО. Ф. 1000. Оп. 2. Д. 9, 24; Ф. 1542. Оп. 2. Д. 38)

БОНДАРЕНКО Моисей Пахомович, 1872 г. р. Житель Стародубского с/с Калачинского р-на Омского окр. Западно-Сибирского края. Состав семьи: жена Прасковья Матвеевна, 1870 г. р., сын Егор, 1908 г. р., сноха Анастасия, 1908 г. р., сын Александр, 1916 г. р., сын Михаил, 1919 г. р. Выслан вместе с семьей в 1931 г. (ГАОО. Ф. 1005. Оп. 2. Д. 41, 248)

БОНДАРЕНКО Николай Васильевич, 1902 г. р. Житель д. Черниговка Новобелозеровского с/с Павлоградского р-на Омского окр. Западно-Сибирского края. Состав семьи: жена Мария, 1902 г. р., сын Николай, 1919 г. р., сын Яков, 1921 г. р., сын Василий, 1924 г. р., дочь Варвара, 1926 г. р., дочь Василиса, 1929 г. р., мать Мария, 1855 г. р. Подлежал выселению вместе с семьей. (ГАОО. Ф. 476 Оп. 3. Д. 117; Ф. 1000. Оп. 2. Д. 24)

БОНДАРЕНКО Тимофей Захарович, 47 л. Житель с. Бугаевка Бугаевского с/с Борисовского р-на Омского окр. Западно-Сибирского края. Состав семьи: жена Ольга Аврамовна, 46 л., дочь Анна, 20 л., сын Иван, 17 л., сын Степан, 14 л., сын Григорий, 11 л., сын Евгений, 4 г. Подлежал выселению вместе с семьей в 1931 г. (ГАОО. Ф. 1004. Оп. 2. Д. 15, 112)

БОНДАРЕНКО Федор Денисович. Житель г. Новоомска Омского окр. Западно-Сибирского края. Состав семьи: жена Пелагея Петровна, 1878 г. р., сын Василий, 1907 г. р. Подлежал выселению вместе с семьей. (ГАОО. Ф. 231. Оп. 1. Д. 23, 94-а; Оп. 2. Д. 44)

БОНДАРЬ (БОЛДАРЬ, БОЛДЫРЬ) Павел Кузьмич. Житель Желанновского с/с Борисовского р-на Омского окр. Западно-Сибирского края. Подлежал выселению вместе с семьей в 1931 г. (ГАОО. Ф. 1004. Оп. 2. Д. 21-а)

БОНДАРЬ (БОНДАРЕВА) Христиния (Христина) Гавриловна, 1898 г. р. Жительница с. Желанное Желанновского с/с Борисовского р-на Омского окр. Западно-Сибирского края. Состав семьи: сын Петр Михайлович, 1916 г. р., сын Иван, 1918 г. р., сын Павел, 1920 г. р., дочь Надежда, 1922 г. р. Выслана вместе с семьей в 1932 г. на спецпоселение в Васюганский р-н Нарымского края. (ГАОО. Ф. 1004. Оп. 2. Д. 2, 14, 19, 21-а; Ф. 1542. Оп. 2. Д. 40, 164, 188)

БОНДАРЬ (БОНДЫРЬ) Клим (Климентий) Никифорович, 1861 г. р. Житель с. Желанное Желанновского с/с Борисовского р-на Омского окр. Западно-Сибирского края. Состав семьи: жена Агафья Лаврентьевна, 1861 г. р. Выслан вместе с женой в 1930 г. (ГАОО. Ф. 1004. Оп. 2. Д. 2, 19)

БОНДАРЬ Андрей Степанович, 1884 г. р. Житель д. Богодуховка Явлено-Покровского с/с Павлоградского р-на Омского окр. Западно-Сибирского края. Состав семьи: жена Пелагея, 1891 г. р., сын Павел, 1908 г. р., сын Дмитрий, 1910 г. р. Подлежал выселению вместе с семьей. (ГАОО. Ф. 1000. Оп. 2. Д. 1, 10)

БОНДАРЬ Иван Степанович, 1897 г. р. Житель д. Богодуховка Явлено-Покровского с/с Павлоградского р-на Омского окр. Западно-Сибирского края. Подлежал выселению вместе с семьей. (ГАОО. Ф. 1000. Оп. 2. Д. 2, 10, 24, 36, 105)

БОНДАРЬ Осип Анисимович, 1887 г. р. Житель д. Ветлинка Кисляковского с/с Называевского р-на Омского окр. Западно-Сибирского края. Состав семьи: жена Евдокия Абрамовна, 1885 г. р., сын Павел, 1919 г. р., дочь Екатерина, 1921 г. р., дочь Мария, 1925 г. р. Приговорен к исправительным работам и высылке. Семья выслана в 1930 г. (ГАОО. Ф. 1002. Оп. 2. Д. 137)

БОНДАРЬКОВ Егор Лукьянович, 1875 г. р. Житель д. Нововоскресенка Называевского с/с Называевского р-на Омского окр. Западно-Сибирского края. Состав семьи: жена Елизавета, 40 л., дочь Фекла, 18 л., дочь Александра, 16 л., дочь Мария, 14 л., сын Павел, 12 л., дочь Анна, 10 л., дочь Елизавета, 2 г., дочь Валентина, 1 г. Выслан вместе с семьей в 1932 г. (ГАОО. Ф. 1002. Оп. 2. Д. 136)

БОРБОТ Ефим Кузьмич, 1887 г. р. Житель Язовского с/с Калачинского р-на Омского окр. Западно-Сибирского края. Состав семьи: жена Клавдия Тарасовна, 1890 г. р., сын Павел, 1912 г. р., сын Иван, 1916 г. р., дочь Татьяна, 1925 г. р., сын Василий, 1928 г. р., сын Петр, 1930 г. р. Выслан вместе с семьей в 1931 г. (ГАОО. Ф. 1001. Оп. 3. Д. 88)

БОРДЮГ Григорий Моисеевич, 1893 г. р. Житель д. Милоградка Мечетовского с/с Павлоградского р-на Западно-Сибирского края. Состав семьи: жена Евдокия, 1893 г. р., сын Иван, 1914 г. р., дочь Анна, 1916 г. р., дочь Варвара, 1919 г. р., дочь Мария, 1922 г. р., дочь Александра, 1925 г. р., сын Николай, 1926 г. р., сын Владимир, 1928 г. р., дочь Любовь, 1930 г. р., отец Моисей Михайлович. Выслан вместе с семьей в 1932 г. на спецпоселение в Ольховскую комендатуру Туруханского края. (ГАОО. Ф. 1000. Оп. 2. Д. 9, 10, 24, 30, 38; 106)

БОРДЮГ Илья Моисеевич, 1902 г. р. Житель д. Милоградка Мечетовского с/с Павлоградского р-на Западно-Сибирского края. Состав семьи: жена Мария Захаровна, 1902 г. р., дочь Евдокия, 1920 г. р., сын Федор, 1923 г. р., сын Иван, 1926 г. р., дочь Любовь, 1928 г. р., дочь Мария, 1929 г. р. Подлежал выселению вместе с семьей. (ГАОО. Ф. 1000. Оп. 2. Д. 24, 107)

БОРЕЛЬ Отто Гансович, 1887 г. р. Житель Цветнопольского с/с Новоомского р-на Омского окр. Западно-Сибирского края. Состав семьи: жена Эмилия Ивановна, 1891 г. р., дочь Луиза, 1916 г. р., сын Сергей, 1928 г. р., мать Елена, 1860 г. р. Выслан вместе с семьей. (ГАОО. Ф. 231. Оп. 1. Д. 23, 65; Ф. 476. Оп. 3. Д. 118)

БОРЗЕНКО Григорий Корнилович. Житель с. Саратово Новопокровского с/с Иконниковского р-на Омского окр. Западно-Сибирского края. Раскулачен. (ГАОО. Ф. 1409. Оп. 2. Д. 683)

БОРИСЕНКО Григорий А., 1899 г. р. Житель Корсинского с/с Колосовского р-на Омского окр. Западно-Сибирского края. Состав семьи: жена, дети. Выслан. (ТФ ГАОО. Ф. 59. Оп. 1. Д. 84)

БОРИСЕНКО Дмитрий Кирьянович, 1910 г. р. Житель Таврического с/с Новоомского р-на Омского окр. Западно-Сибирского края. Состав семьи: отец, мать. Выслан вместе с семьей. Родители умерли на спецпоселении. (ГАОО. Ф. 476. Оп. 3. Д. 119)

БОРИСЕНКО Павел Семенович, 1895 (1893) г. р. Житель д. Гончаровка Любомировского с/с Павлоградского р-на Омского окр. Западно-Сибирского края. Состав семьи: жена Елизавета Ефимовна, 1905 (1903) г. р., сын Иван, 1915 г. р., мать Ефимия Осиповна, 1871 (1869) г. р. Выслан вместе с семьей в 1931 г. на спецпоселение в Нарымский край. Родились на спецпоселении: сын Александр, 1932 г. р., дочь Лидия, 1933 г. р. (ГАОО. Ф. 476. Оп. 3. Д. 2, 24, 33, 34, 120; Ф. 1000. Оп. 2. Д. 22)

БОРИСЕНКО Петр Кононович, 46 л. Житель Валуевского с/с Тюкалинского р-на Омского окр. Западно-Сибирского края. Состав семьи: жена, 39 л., дочери: 18 л., 15 л., 7 л., 5 л., сыновья: 16 л., 6 л. Выслан. (ГАОО. Ф. 1539. Оп. 2. Д. 92)

БОРИСЕНКО Терентий Кирьянович, 1905 г. р. Житель с. Таврическое Таврического с/с Новоомского р-на Омского окр. Западно-Сибирского края. Состав семьи: жена Ульяна, 1908 г. р., дочь Вера, 1923 г. р., дочь Анастасия, 1925 г. р., сын Леонид, 1927 г. р., отец Кирьян Лукич (Лукьянович), 1858 г. р., мать Анна Симоновна, 1860 г. р. Выслан вместе с семьей в 1931 г. Умерли на спецпоселении: Кирьян Лукич, Анна Симоновна в 1931 г. (ГАОО. Ф. 231. Оп. 1. Д. 23, 51, 65; Ф. 476. Оп. 3. Д. 119)

БОРИСЕНКО Трифон (Трофим) Максимович, 1876 г. р. Житель Ольгинского с/с Черлакского р-на Омского окр. Западно-Сибирского края. Состав семьи:

жена Елена, 1874 г. р., дочь Мария, 16 л. Выслан вместе с семьей в 1930 г. на спецпоселение в Верхне-Васюганский р-н Нарымского края. (ГАОО. Ф. 1007. Оп. 2. Д. 1, 2, 158)

БОРИСОВ Василий Иванович, 28 л. Житель Могильно-Посельского с/с Большереченского р-на Омского окр. Западно-Сибирского края. Состав семьи: жена Анна, 29 л., сын Андрей, дочь Мария, дочь Анна. Подлежал выселению вместе с семьей. (ГАОО. Ф. 1554. Оп. 3. Д. 5, 19, 30)

БОРИСОВ Иван Прокопьевич. Житель с. Бекишево Бекишевского с/с Тюкалинского р-на Омского окр. Западно-Сибирского края. Состав семьи: сын Степан. Выслан. Степан оставлен на месте как отделившийся от отца. (ГАОО. Ф. 1539. Оп. 2. Д. 93)

БОРИСОВ Меркурий Владимирович, 1860 г. р. Житель Большеникольского с/с Большереченского р-на Омского окр. Западно-Сибирского края. Состав семьи: жена Анисья, 1861 г. р. Выслан вместе с женой в 1931 г. (ГАОО. Ф. 1554. Оп. 3. Д. 8, 30)

БОРИСОВ Петр Иванович, 39 л. Житель Большереченского с/с Большереченского р-на Омского окр. Западно-Сибирского края. Состав семьи: жена Клавдия, 38 л., дочь Валентина, 11 л., дочь Евдокия, 5 л., сын Меркурий, 4 г., тетя Беспровзванная Прасковья, 65 л. Выслан вместе с семьей в 1931 г. на спецпоселение в Васюганскую комендатуру Нарымского края. (ГАОО. Ф. 1554. Оп. 3. Д. 8, 9, 21, 30)

БОРИСОВ Сергей Васильевич, 1888 г. р. Житель д. Нарышкино Любомировского с/с Павлоградского р-на Омского окр. Западно-Сибирского края. Состав семьи: жена Анна, 1892 г. р., дочь Мария, 1911 г. р., внук Алексей, 1930 г. р., дочь Анна, 1915 г. р., дочь Вера, 1919 г. р., дочь Ольга, 1921 г. р., сын Иван, 1931 г. р. Выслан вместе с семьей в 1931 г. на спецпоселение в Средне-Васюганскую комендатуру Нарымского края. (ГАОО. Ф. 476. Оп. 3. Д. 2, 24, 33, 34, 121; Ф. 1000. Оп. 2. Д. 22, 24, 30)

БОРИСЮК Федор Андреевич, 1907 г. р. Житель с. Кольюгино Кольюгинского с/с Тарского р-на Омского окр. Западно-Сибирского края. Состав семьи: жена Елена Николаевна, 1907 г. р., дочь Екатерина, 2 г. Выслан вместе с семьей в 1931 г. (ГАОО. Ф. 1544. Оп. 2. Д. 17, 89)

БОРМОТОВ (БАРМАТОВ) Дмитрий Иванович, 1885 г. р. Житель с. Изюк Изюкского с/с Тевризского р-на Омского окр. Западно-Сибирского края. Состав

семьи: жена Прасковья Ивановна, 1884 г. р., сын Михаил, 1909 г. р., сын Иван, 1918 г. р., сын Николай, 1918 г. р., дочь Анна, 1922 г. р., отец Иван Семенович, 1866 г. р. Выслан вместе с семьей в 1931 г. на спецпоселение в Кулайскую комендатуру Тарского р-на Западно-Сибирского края. (ГАОО. Ф. 1093. Оп. 1. Д. 6, 23, 101, 102)

БОРМОТОВ (БАРМАТОВ) Леонтий Иванович, 1888 г. р. Житель с. Изюк Изюкского с/с Тевризского р-на Омского окр. Западно-Сибирского края. Состав семьи: жена Анна, 1892 г. р., сын Иван, 1918 (1912) г. р. Выслан вместе с семьей в 1931 г. на спецпоселение в Кулайскую комендатуру Тарского р-на Западно-Сибирского края. (ГАОО. Ф. 1093. Оп. 1. Д. 6, 23, 103)

БОРОВ Семен Михайлович, 1902 г. р. Житель с. Новотроицк Плосковского с/с Саргатского р-на Омского окр. Западно-Сибирского края. Состав семьи: жена Аксинья Мих., 1901 г. р. Подлежал выселению. (ГАОО. Ф. 1006. Оп. 2. Д. 3, 5, 9, 124)

БОРОВИК Лаврентий Иванович, 1882 г. р. Житель Ясно-Полянского с/с Калачинского р-на Омского окр. Западно-Сибирского края. Состав семьи: жена Татьяна Васильевна, 1883 г. р., дочь Екатерина, 1919 г. р. Выслан вместе с семьей в 1931 г. (ГАОО. Ф. 1005. Оп. 2. Д. 37, 39, 252)

БОРОВИКОВ Афанасий Кузьмич, 43 г. Житель Форпостского с/с Рыбинского р-на Омского окр. Западно-Сибирского края. Состав семьи: жена Наталья, 44 г., отец Кузьма, 65 л. Раскулачен. (ТФ ГАОО. Ф. 207. Оп. 1. Д. 120)

БОРОВИЧЕНКО Ф. Житель Боголюбовского с/с Любинского р-на Омского окр. Западно-Сибирского края. Состав семьи: жена, 28 л., дочь, 10 л., дочь, 4 г., сын, 1 г. Выслан вместе с семьей в 1930 г. (Мат. Любинского РИКа за 1929–1930 гг.)

БОРОВСКИХ Федор Яковлевич, 53 г. Житель с. Белоглазово Белоглазовского с/с Тюкалинского р-на Омского окр. Западно-Сибирского края. Состав семьи: жена, 40 л., приемный сын, 18 л., сноха, 18 л., мать, 75 л., теща, 80 л. Подлежал выселению вместе с семьей в 1931 г. (ГАОО. Ф. 1539. Оп. 2. Д. 90)

БОРОДА Федор Назарович, 1890 г. р. Житель пос. Новоселье Калачинского р-на Омского окр. Западно-Сибирского края. Состав семьи: жена Анна, 41 г., сын Иван, 10 л., дочь Клавдия, 8 л., сын Николай, 7 л., дочь Ольга, 5 л., дочь Анастасия, 2 г. Выслан вместе с семьей в 1931 г. (ГАОО. Ф. 497. Оп. 5. Д. 31. Ф. 1005. Оп. 2. Д. 41)

БОРОДИН (БОРОДУЛИН) Яков Михайлович. Житель с. Сажино Тюкалинского р-на Омского окр. Западно-Сибирского края. Состав семьи: жена, четверо детей. Выслан в 1930 г. на спецпоселение в пос. Кулай Тарского р-на Западно-Сибирского края. (ГАОО. Ф. 1539. Оп. 2. Д. 94)

БОРОДИН Гавриил. Житель Муромцевского с/с Муромцевского р-на Барабинского окр. Западно-Сибирского края. Состав семьи: жена Ольга Григорьевна, 60 л., дети. Выслан в 1930 г., семья выслана в 1931 г. (ГАОО. Ф. 1553. Оп. 3 Д. 2)

БОРОДИН Петр Петрович, 50 л. Житель Старокарасукского с/с Большереченского р-на Омского окр. Западно-Сибирского края. Состав семьи: жена Лукерья, 29 л. Подлежал выселению вместе с женой. (ГАОО. Ф. 1554. Оп. 3. Д. 19)

БОРОДИН Степан Семенович, 80 л. Житель Большереченского с/с Большереченского р-на Омского окр. Западно-Сибирского края. Состав семьи: жена Елена (Елена) Николаевна, 75 л., сын Василий, 38 (40) л., сноха Василиса (Мария), 36 л., внук Николай, 12 л., внук Сергей, 10 л., внук Петр, 4 г. Выслан вместе с семьей в 1931 г. (ГАОО. Ф. 1554. Оп. 3. Д. 5, 7, 8, 19, 21, 30)

БОРОДИН Яков Осипович. Житель с. Лески Лесковского с/с Называевского р-на Омского окр. Западно-Сибирского края. Состав семьи: жена Марфа Афанасьевна, дочь Клеопатра, 1912 г. р., сын Иван, 1915 г. р. Выслан вместе с женой и сыном в 1930 г. Умерли на спецпоселении: Яков Осипович, Марфа Афанасьевна. Иван возвратился на прежнее место жительства, вновь выслан. (ГАОО. Ф. 1002. Оп. 2. Д. 141, 142)

БОРОДИНА Аграфена, 35 л. Жительница Большереченского с/с Большереченского р-на Омского окр. Западно-Сибирского края. Состав семьи: сын Константин, 18 л. Подлежала выселению вместе с сыном. (ГАОО. Ф. 1554. Оп. 3. Д. 21)

БОРОДИХИН (ДОРОДИХИН) Константин Степанович, 1893 г. р. Житель Большеатмасского с/с Черлакского р-на Омского окр. Западно-Сибирского края. Состав семьи: жена Сусанна, 1893 г. р. Выслан в 1930 г. на спецпоселение в Нарымский край. (ГАОО. Ф. 1007. Оп. 2. Д. 1, 2, 163)

БОРОДИХИН Николай Васильевич, 1860 г. р. Житель с. Коренево Кореневского с/с Тарского р-на Омского окр. Западно-Сибирского края. Состав семьи: жена Екатерина Петровна, 1868 г. р., сын Павел, 1887 г. р., сноха Степанида Павловна, 1894 г. р., пятеро малолетних детей. Выслан вместе с семьей в 1930 г. на спец-

поселение в Нижне-Васюганскую комендатуру Нарымского края. Умерли на спецпоселении: Николай Васильевич, Павел. Семья отпущена со спецпоселения в 1934 г. (ГАОО. Ф. 1544. Оп. 2. Д. 17, 90; Оп. 3. Д. 5)

БОРОДИХИН Павел Федорович, 1892 г. р. Житель Большеатмасского с/с Черлакского р-на Омского окр. Западно-Сибирского края. Состав семьи: жена Надежда, 1892 г. р., сын Василий, 7 л., дочь Клавдия, 5 л., дочь Мария, 3 г. Арестован органами ОГПУ в 1930 г., находился на работах в Новосибирске. Семья выслана в 1930 г. (ГАОО. Ф. 1007. Оп. 2. Д. 1, 2, 7)

БОРОДКИН Семен Григорьевич, 1895 г. р. Житель с. Культжугут Медвежинского с/с Исилькульского р-на Омского окр. Западно-Сибирского края. Состав семьи: жена Зинаида Романовна, 1896 г. р., дети. Выслан вместе с семьей. (ГАОО. Ф. 1011. Оп. 2. Д. 4, 30, 76, 77, 196)

БОРОДУЛИН Иван Тимофеевич (Терентьевич), 1875 г. р. Житель Бугалинского с/с Большереченского р-на Омского окр. Западно-Сибирского края. Состав семьи: жена Анисья, 1886 г. р., сын Илья, 1906 г. р., сноха Анна, 26 л., дочь Капитолина, 1909 г. р., сын Алексей, 1912 г. р., дочь Анна, 14 л., дочь Анисья, 12 л., дочь Прасковья, 8 л., сын Геннадий, 4 г. Выслан вместе с семьей. (ГАОО. Ф. 1554. Оп. 3. Д. 8, 19, 30)

БОРОЗДИН Григорий Дмитриевич. Житель с. Серебряное Серебрянского с/с Иконниковского р-на Омского окр. Западно-Сибирского края. Состав семьи: жена, четверо детей от 11 до 3 л. Выслан вместе с семьей в 1930 г. на спецпоселение в Нарымский край. (ГАОО. Ф. 1409. Оп. 2. Д. 118)

БОРОЗИНЕЦ И., 1897 г. р. Житель Азовского с/с Новоомского р-на Омского окр. Западно-Сибирского края. Состав семьи: жена Наталия, 1898 г. р., дочь Пелагея, 1921 г. р., сын Александр, 1923 г. р. Подлежал высылению вместе с семьей. (ГАОО. Ф. 231. Оп. 1. Д. 65)

БОРОЗИНЕЦ Павел Афанасьевич, 1876 г. р. Житель Азовского с/с Новоомского р-на Омского окр. Западно-Сибирского края. Состав семьи: жена Мария, 1875 г. р., дочь Мария, 1911 г. р. Подлежал высылению. (ГАОО. Ф. 231. Оп. 1. Д. 23, 94-а)

БОРОШНОЙ Даниил Павлович, 54 г. Житель д. Соколовка Покровского с/с Называевского р-на Омского окр. Западно-Сибирского края. Состав семьи: жена Анна Ивановна, 53 г., сын Иван 24 г., сноха Евдокия, 23 г., дочь Агафья, 15 л., сын Алексей, 9 л., дочь Евдокия, 6 л. От высылки скрылся вместе с Иваном. Семья выслана в 1930 г. Вторично раскулачены в 1934 г. (ГАОО. Ф. 1002. Оп. 2. Д. 146)

БОРТВИН Василий Васильевич, 65 л. Житель с. Смолино Смолинского с/с Тевризского р-на Омского окр. Западно-Сибирского края. Состав семьи: жена Марфа Петровна, 65 л. Выслан вместе с женой в 1931 г. (ГАОО. Ф. 1093. Оп. 1. Д. 9; Ф. 1114. Оп. 3. Д. 4, 87)

БОРЩ Иван Иванович. Житель Красногорского с/с Новоомского р-на Омского окр. Западно-Сибирского края. Подлежал высылению в 1930 г. (ГАОО. Ф. 231. Оп. 2. Д. 46, 48)

БОРЩ Иван Федосеевич. Житель Красногорского с/с Новоомского р-на Омского окр. Западно-Сибирского края. Состав семьи: 5 чел. Выслан в 1930 г. (ГАОО. Ф. 231. Оп. 1. Д. 23; Оп. 2. Д. 47, 48)

БОРЩ Николай Федосеевич, 1875 г. р. Житель Красногорского с/с Новоомского р-на Омского окр. Западно-Сибирского края. Состав семьи: жена Татьяна Кирилловна, 1878 г. р., сын Михаил, 1913 г. р., сын Александр, 1914 г. р. Арестован органами ОГПУ. Выслан в 1930 г. на спецпоселение в пос. Игарка Туруханского края. (ГАОО. Ф. 231. Оп. 1. Д. 23; Оп. 2. Д. 48)

БОРЩ Степан Потапович, 56 л. Житель Михайловского с/с Черлакского р-на Омского окр. Западно-Сибирского края. Состав семьи: жена Матрена, 56 л. Подлежал высылению вместе с женой. (ГАОО. Ф. 1007. Оп. 2. Д. 2, 165)

БОРЩЕВ (БОРЩ) Емельян Сергеевич, 1874 г. р. Житель с. Павлоградка Павлоградского с/с Павлоградского р-на Западно-Сибирского края. Состав семьи: жена Елена Филипповна, 1876 г. р., сын Афанасий, 1911 г. р., сын Михаил, 1912 г. р., сын Георгий, 1916 г. р., дочь Мария, 1918 г. р., дочь Александра, 1920 г. р. Выслан вместе с семьей в 1931 г. на спецпоселение в Нарымский край. Умер на спецпоселении Емельян Сергеевич в 1933 г. (ГАОО. Ф. 1000. Оп. 2. Д. 19, 22, 111)

БОРЩЕВ Федор Андреевич, 65 л. Житель с. Привет Богословского с/с Омского р-на Омского окр. Западно-Сибирского края. Выслан в 1930 г. вместе с женой. (ГАОО. Ф. 235. Оп. 8. Д. 574)

БОРЩОВ (БОРЩ) Никита Сергеевич, 1872 г. р. Житель Павлоградского с/с Павлоградского р-на Омского окр. Западно-Сибирского края. Состав семьи: сын Семен, 1900 г. р., сын Михаил, 1907 г. р., дочь Мария, 1910 г. р., дочь Анастасия, 1914 г. р. Выслан. (ГАОО. Ф. 1000. Оп. 2. Д. 9, 112)

БОРЩОВ Федор, 50 л. Житель Богословского с/с Омского р-на Омского окр. Западно-Сибирского края. Состав семьи: жена Аксиныя, 50 л., сын Иван, 26 л., сно-

Б

ха Евгения, 26 л., внук Василий, 5 л., внук Петр, 3 г., внучка, 1,5 г. Подлежал выселению вместе с семьей в 1930 г. (ГАОО. Ф. 235. Оп. 7. Д. 22)

БОСЕНКО Даниил Михайлович, 1877 г. р. Житель Павловского с/с Калачинского р-на Омского окр. Западно-Сибирского края. Состав семьи: жена Варвара Петровна, 1872 г. р., сын Александр, 1907 г. р., сноха Февронья, 19 л., сын Яков, 1907 г. р., дочь Марфа, 1911 г. р., сын Николай, 1915 г. р. Выслан вместе с семьей в 1930 г. Умер на спецпоселении Даниил Михайлович. (ГАОО. Ф. 1001. Оп. 3. Д. 90; Ф. 1005. Оп. 2. Д. 41)

БОТВИН (БОЛТВИН) Марк Степанович. Житель с. Михайловка Михайловского с/с Муромцевского р-на Барабинского окр. Западно-Сибирского края. Состав семьи: жена Анфиса, дети. Выслан вместе с семьей в 1931 г. (ГАОО. Ф. 1553. Оп. 3. Д. 2)

БОТВИН Василий Максимович, 1880 г. р. Житель Самаринского с/с Омского р-на Омского окр. Западно-Сибирского края. Состав семьи: жена Мавра, 1880 г. р., дочь Мария, 1908 г. р. Выслан вместе с семьей в 1930 г. (ГАОО. Ф. 235. Оп. 7. Д. 18; Ф. 497. Оп. 5. Д. 16, 63)

БОТЕВ Илья Трофимович, 64 г. Житель с. Крюковка Крюковского с/с Рыбинского р-на Омского окр. Западно-Сибирского края. Состав семьи: жена Пелагея, 54 г., сын Иван, 26 л., сноха Акулина, 25 л., сын Андрей, 10 л. Выслан вместе с семьей в 1931 г. (ГАОО. Ф. 1555. Оп. 2. Д. 72; ТФ ГАОО. Ф. 207. Оп. 1. Д. 120)

БОЧАГОВ Парфентий Мартемьянович (Маркелович), 62 г. Житель пос. Мангут Грязновского с/с Называевского р-на Омского окр. Западно-Сибирского края. Состав семьи: жена Серафима, 39 л., сын Петр, 13 л., сын Борис, 12 л. Выслан вместе с семьей в 1930 г. (ГАОО. Ф. 1002. Оп. 2. Д. 160)

БОЧАНОВ Игнатий Андрианович, 40 л. Житель Пановского с/с Крутинского р-на Омского окр. Западно-Сибирского края. Состав семьи: жена Татьяна Дмитриевна, дочь Анна, 9 л., дочь, 6 л., дочь, 3 г., дочь, 6 мес. Подлежал выселению вместе с семьей в 1930 г. (ГАОО. Ф. 2998. Оп. 1. Д. 1)

БОЧАНОВ Никита Степанович, 45 л. Житель с. Сладкое Крутинского р-на Омского окр. Западно-Сибирского края. Состав семьи: жена Дарья, 45 л., сын Даниил, 18 л., дочь Евдокия, 8 л., сын Иван, 6 л. Подлежал выселению вместе с семьей в 1930 г. (ГАОО. Ф. 2998. Оп. 1. Д. 3)

БОЧАНЦЕВ Александр Гаврилович, 1897 г. р. Житель с. Лукерьино Лукерьинского с/с Исилькульского

р-на Омского окр. Западно-Сибирского края. Состав семьи: жена Павлина Григорьевна, 32 г., дочь Зоя, 1 г. Раскулачен. От высылки скрылся. Семья выслана в 1930 г. (ГАОО. Ф. 1011. Оп. 2. Д. 2, 34, 54, 56, 73, 74, 76, 197)

БОЧАНЦЕВ Григорий Осипович, 40 л. Житель Кувшиновского с/с Исилькульского р-на Омского окр. Западно-Сибирского края. Состав семьи: жена Хаврония, 36 л., дочь Клавдия, 5 л., сын Григорий, 3 г. Подлежал выселению. (ГАОО. Ф. 1011. Оп. 2. Д. 59)

БОЧАНЦЕВ Даниил Гаврилович, 1904 г. р. Житель Лукерьинского с/с Исилькульского р-на Омского окр. Западно-Сибирского края. Состав семьи: дочь Александра, 1923 г. р., сын Николай, 1927 г. р., сын Александр, 1928 г. р., сын Иван, 1 г., мать Прасковья Васильевна, 1886 г. р., брат Платон, 20 л., сноха Анастасия, 1913 г. р., сестра Агафия, 18 л., сестра Анна, 1915 г. р., брат Леонтий, 1917 г. р. Выслан вместе с семьей в 1931 г. на спецпоселение в Нижне-Васюганскую комендатуру Каргасокского р-на Нарымского края. Умер на спецпоселении Даниил Гаврилович. (ГАОО. Ф. 1011. Оп. 2. Д. 78, 192, 199; ИЦ УВД по Томской обл.)

БОЧАНЦЕВ Иван Осипович, 1894 г. р. Житель Кувшиновского с/с Исилькульского р-на Омского окр. Западно-Сибирского края. Состав семьи: жена Аграфена Даниловна, 28 л. Выслан в 1931 г. (ГАОО. Ф. 1011. Оп. 2. Д. 56, 73, 78)

БОЧАНЦЕВ Илья Гаврилович. Житель хут. Слава Кувшиновского с/с Исилькульского р-на Омского окр. Западно-Сибирского края. Состав семьи: жена Александра, 26 л., дочь Ефросинья, 5 л., дочь Валентина, 4 г., дочь Зоя, 2 г., мать Татьяна, 68 л. Выслан вместе с семьей в 1931 г. на спецпоселение в Каргасокский р-н Васюганской комендатуры Нарымского края. Умерли на спецпоселении: Татьяна, Александра и одна из дочерей. Остался с двумя малолетними детьми. (ГАОО. Ф. 1011. Оп. 2. Д. 78; Ф. 474. Оп. 6. Д. 87)

БОЧАНЦЕВ Сергей Петрович, 41 г. Житель с. Лебязье Лебязьенского с/с Исилькульского р-на Омского окр. Западно-Сибирского края. Состав семьи: жена Ефросинья Кирилловна, 1884 г. р., дочь Евдокия, 12 л., дочь Екатерина, 4 г., сын Андрей, 2 г. Выслан на спецпоселение в пос. Каргасок Нарымского края. Семья выслана в 1931 г. Умерли на спецпоселении: Сергей Петрович, Ефросинья Кирилловна. Дети находились в Каргасокском детском доме. (ГАОО. Ф. 1011. Оп. 2. Д. 4, 31, 56, 59, 69, 73, 74, 76, 78, 84, 86, 200)

БОЧАРНИКОВ Яков Титович, 73 г. Житель Баландинского с/с Черлакского р-на Омского окр. Западно-

Сибирского края. Состав семьи: жена Прасковья, 72 г., сын Андрей, сын Василий, 29 л., сноха Степанида, 29 л., внук Николай, 6 л., внучка Елена, 4 г., внучка Анна, 1 г. Выслан вместе с семьей. Возвращены из ссылки. (ГАОО. Ф. 1008. Оп. 2. Д. 40)

БОЧАРОВ (БАЧАРОВ) Александр Иванович, 1898 г. р. Житель Степнинского с/с Новоомского р-на Омского окр. Западно-Сибирского края. Состав семьи: жена Анастасия, 1897 г. р., отец Иван Федорович, 1854 г. р., мать Ефимия, 1867 г. р. Подлежал выселению вместе с семьей. (ГАОО. Ф. 231. Оп. 1. Д. 51)

БОЧАРОВ Иван Егорович, 1886 г. р. Житель Троцкого с/с Новоомского р-на Омского окр. Западно-Сибирского края. Состав семьи: жена Матрена Владимировна, 1891 г. р., дочь Ольга, 1909 г. р., дочь Ульяна, 1914 г. р., дочь Наталия, 1917 г. р., дочь Любовь, 1919 г. р., дочь Мария, 1922 г. р., сын Иван, 1926 г. р., сын Николай, 1928 г. р. Подлежал выселению вместе с семьей. (ГАОО. Ф. 231. Оп. 1. Д. 23; Оп. 2. Д. 49)

БОЧКОВ Алексей Иванович, 49 л. Житель с. Городище Исилькульского с/с Исилькульского р-на Омского окр. Западно-Сибирского края. Состав семьи: жена Раиса, 37 л., брат Михаил, сноха Ефросинья, дети. Выслан вместе с семьей на спецпоселение в Нарымский край. (ГАОО. Ф. 1011. Оп. 2. Д. 77, 84, 86, 202)

БОЧКОВ Иван Григорьевич, 36 л. Житель Новопокровского с/с Иконниковского р-на Омского окр. Западно-Сибирского края. Состав семьи: жена Анастасия, 35 л., дочь Евдокия, 13 л., дочь Нина, 9 л., сын Иван, 6 л., дочь Мария, 5 л. Выслан вместе с семьей в 1931 г. (ГАОО. Ф. 1409. Оп. 2. Д. 304)

БОЧКОВ Михаил Иванович. Житель с. Городище Исилькульского с/с Исилькульского р-на Омского окр. Западно-Сибирского края. Выслан на спецпоселение в Тарский р-н Западно-Сибирского края. (ГАОО. Ф. 1011. Оп. 2. Д. 76, 84, 86, 205)

БОЧКОВ Семен Константинович, 39 л. Житель с. Исилькуль Исилькульского с/с Исилькульского р-на Омского окр. Западно-Сибирского края. Состав семьи: жена Матрена Кондратьевна, 28 л., дочь Нина, 6 л., дочь Вера, 4 г., дочь Татьяна, 3 г., дочь Таисия, 3 мес. Выслан в 1930 г. на спецпоселение в Тарский р-н Западно-Сибирского края. (ГАОО. Ф. 1011. Оп. 2. Д. 4, 60, 73, 206)

БОЧКОВ Сергей Иванович. Житель с. Украинка Украинского с/с Исилькульского р-на Омского окр. Западно-Сибирского края. Раскулачен. Бежал от ссылки в г. Омск. (ГАОО. Ф. 1011. Оп. 2. Д. 36, 204, 207)

БОШКОВ Николай Тимофеевич. Житель д. Черемхово Мясниковского с/с Колосовского р-на Омского окр. Западно-Сибирского края. Состав семьи: жена, пятеро детей. Выслан вместе с семьей в 1930 г. Семья возвратилась на прежнее место жительства. (ГАОО. Ф. 1552. Оп. 4. Д. 42)

БОЯНОВ Порфирий Васильевич, 1893 г. р. Житель Пушкинского с/с Омского р-на Омского окр. Западно-Сибирского края. Состав семьи: жена Анастасия, 1896 г. р., сын Михаил, 1917 г. р., сын Иван, 1924 г. р., дочь Вера, 1927 г. р., отец Василий, 1852 г. р. Выслан вместе с семьей в 1930 г. (ГАОО. Ф. 235. Оп. 7. Д. 17)

БОЯРИНЦЕВ Василий Трофимович, 1855 г. р. Житель с. Петелино Петелинского с/с Тевризского р-на Омского окр. Западно-Сибирского края. Состав семьи: жена Александра Марковна, 1866 г. р., сын Ефим, 1903 г. р., сноха Мария, 1904 г. р., внук Григорий, 1928 г. р., внук Иван, 1931 г. р. Выслан вместе с семьей в 1931 г. (ГАОО. Ф. 1093. Оп. 1. Д. 6, 9, 11, 107)

БОЯРКИН Василий Герасимович, 34 г. Житель Барского с/с Исилькульского р-на Омского окр. Западно-Сибирского края. Состав семьи: жена Анна, 33 г., дочь Евдокия, 11 л., сын Алексей, 9 л., сын Иван, 7 л., дочь Мария, 4 г. Подлежал выселению. (ГАОО. Ф. 1011. Оп. 2. Д. 56, 73)

БОЯРКИН Василий Дмитриевич, 49 л. Житель Барского с/с Исилькульского р-на Омского окр. Западно-Сибирского края. Состав семьи: жена Мария, 48 л., сын Федор, 16 л., дочь Марфа, 10 л., дочь Вера, 7 л. Выслан вместе с семьей. (ГАОО. Ф. 1011. Оп. 2. Д. 2, 56, 73)

БРАГИН Андрей Павлович, 1901 г. р. Житель хут. Слава Кувшиновского с/с Исилькульского р-на Омского окр. Западно-Сибирского края. Подлежал выселению. (ГАОО. Ф. 1011. Оп. 2. Д. 18, 54, 76)

БРАГИН Арсентий Логинович, 1890 г. р. Житель Покрово-Иртышского с/с Черлакского р-на Омского окр. Западно-Сибирского края. Состав семьи: жена София, 1891 г. р., дочь Екатерина, 1924 г. р., дочь Татьяна, 1927 г. р., дочь Клавдия, 1929 г. р., отец Логин, 1856 г. р. Подлежал выселению вместе с семьей. (ГАОО. Ф. 1008. Оп. 2. Д. 41, 174)

БРАГИН Иван Васильевич, 1888 г. р. Житель с. Лукерьино Лукерьинского с/с Исилькульского р-на Омского окр. Западно-Сибирского края. Состав семьи: жена Татьяна, 40 л., дочь Анна, 11 л., сын Петр, 8 л., дочь Александра, 5 л., дочь Евгения, 3 г., сын Анатолий, 1 г. Семья выслана в 1930 г. (ГАОО. Ф. 1011. Оп. 2. Д. 2, 34, 54, 56, 73, 76, 208)

БРАГИН Петр Васильевич, 38 л. Житель с. Лукерьино Лукерьянского с/с Исылкульского р-на Омского окр. Западно-Сибирского края. Состав семьи: жена Мария Юджиновна, 36 л., дочь Анастасия, 11 л., дочь Евдокия, 9 л., дочь Елизавета, 5 л., сын Анатолий, 3 г., сын Виктор, 2 г., отец Василий, 66 л. Выслан в 1930 г. Бежал со спецпоселения Петр Васильевич. Семья подлежала выселению. (ГАОО. Ф. 1011. Оп. 2. Д. 4, 19, 34, 54, 74, 209)

БРАГИН Петр Милендьевич, 1888 г. р. Житель Большемиткинского с/с Калачинского р-на Омского окр. Западно-Сибирского края. Состав семьи: жена Наталья, 1888 г. р., сын Семен, 1913 г. р., сын Алексей, 1924 г. р. Подлежал выселению вместе с семьей в 1933 г. (ГАОО. Ф. 1005. Оп. 2. Д. 6, 41, 255)

БРАГИН Семен. Житель Мясниковского с/с Исылкульского р-на Омского окр. Западно-Сибирского края. Раскулачен. (ГАОО. Ф. 1011. Оп. 1. Д. 19)

БРАЖЕ Жан Вениаминович, 1892 г. р. Житель Ивановского с/с Калачинского р-на Омского окр. Западно-Сибирского края. Состав семьи: жена Мария, 1899 г. р., сын Феликс, 1922 г. р., сын Жан, 1924 г. р., сын Габриэль, 1928 г. р. Выслан вместе с семьей в 1930 г. на спецпоселение в Тарский р-н Западно-Сибирского края. (ГАОО. Ф. 1005. Оп. 2. Д. 41, 258)

БРАЖНИКОВ Иван Михайлович, 1909 г. р. Житель с. Бражниково Бражниковского с/с Колосовского р-на Омского окр. Западно-Сибирского края. Состав семьи: мать Мария Алексеевна, 42 г., сестра Меланья, 18 л., сестра Дарья, 16 л., брат Андрей, 13 л. Выехал на производство в 1930 г. Мать с братом и сестрой выслана в 1931 г. на спецпоселение в Нарымский край. Умерла на спецпоселении Мария Алексеевна. (ГАОО. Ф. 1552. Оп. 4. Д. 46, 47)

БРАЖНИКОВ Петр. Житель Седельниковского р-на Омского окр. Западно-Сибирского края. Состав семьи: жена, дети. Выслан вместе с семьей в 1931 г. (ТФ ГАОО. Ф. 88. Оп. 1. Д. 152)

БРАЖНИКОВ Тимофей. Житель Такмыкского с/с Большереченского р-на Омского окр. Западно-Сибирского края. Состав семьи: сын Павел. Выслан вместе с сыном в 1931 г. (ГАОО. Ф. 1554. Оп. 3. Д. 25, 32. Т. 1)

БРАЙЛОВ (БРАИЛОВ) Семен Стратонович, 1888 г. р. Житель с. Боголюбовка Боголюбовского с/с Любинского р-на Омского окр. Западно-Сибирского края. Состав семьи: жена Елена Емельяновна, 1893 г. р., сын Иван, 16 л., дочь, 14 л., дочь, 12 л., дочь, 11 л., сын, 2 г.,

сестра Ульяна, 1892 г. р., отец Стратон, 1858 г. р., мать Варвара, 1858 г. р. Выслан вместе с семьей в 1931 г. Родители и сестра не высылались. Иван бежал от высылки в г. Ташкент. (ГАОО. Ф. 1328. Оп. 4. Д. 19, 26, 88)

БРАЙЧЕНКО Иосиф Ермолаевич (Романович), 51 г. Житель с. Форпост Форпостского с/с Рыбинского р-на Омского окр. Западно-Сибирского края. Состав семьи: жена Лукерья Петровна, 50 л., дочь Анна, 18 л., сын Иван, 16 л., сын, 11 л., сын, 7 л., сын, 3 г., тесть Ренбеза Петр Т., 70 л., теща Антонида Ивановна, 70 л. Выслан вместе с семьей в 1931 г. (ГАОО. Ф. 1555. Оп. 2. Д. 76, 77; ТФ ГАОО. Ф. 207. Оп. 1. Д. 120)

БРАТКОВ Павел Алексеевич, 1897 г. р. Житель Патровского с/с Черлакского р-на Омского окр. Западно-Сибирского края. Состав семьи: жена Анна, 1897 г. р., сын Александр, 7 л., сын Петр, 5 л., сын Иван, 3 г., сын Василий, 1 г. Выслан. (ГАОО. Ф. 1007. Оп. 2. Д. 1, 17, 166)

БРАТКОВ Семен Алексеевич, 1877 г. р. Житель Патровского с/с Черлакского р-на Омского окр. Западно-Сибирского края. Состав семьи: жена Афанасия Т., 1878 г. р., сын Петр, 1910 г. р., сноха Мария, 1910 г. р., сын Павел, 15 л., сын Степан, 14 л., дочь Татьяна, 10 л., дочь Мария, 9 л. Выслан вместе с семьей в 1930 г. на спецпоселение в Нарымский край. (ГАОО. Ф. 1007. Оп. 2. Д. 1, 3, 9, 167; Ф. 1120. Оп. 1. Д. 80. Т. 1)

БРАТУХИН Иван Игнатьевич. Житель с. Седельниково Седельниковского с/с Седельниковского р-на Омского окр. Западно-Сибирского края. Состав семьи: жена, дети. Подлежал выселению в 1931 г. (ГАОО. Ф. 1538. Оп. 4. Д. 18)

БРАТЦЕВ Андрей Трофимович, 59 л. Житель Крутинского р-на Омского окр. Западно-Сибирского края. Состав семьи: жена Евдокия Ефимовна, 53 г., тесть Ефим Семенович, 87 л., теща Любовь Михайловна, 77 л. Выслан вместе с семьей в 1930 г. (ГАОО. Ф. 2998. Оп. 1. Д. 3)

БРАТЦЕВ Гавриил Андреевич. Житель Битиинского с/с Крутинского р-на Омского окр. Западно-Сибирского края. Выслан. (ГАОО. Ф. 1543. Оп. 3. Д. 724)

БРАТЦЕВ Михаил Яковлевич, 65 л. Житель д. Могильное Грязновского с/с Называевского р-на Омского окр. Западно-Сибирского края. Состав семьи: жена Мария, 63 г., сын Павел, 27 л., сноха Марфа, 22 г., сын Егор, 21 г., сын Филипп, 17 л., сестра Варвара, 72 г. От высылки скрылся, семья выслана в 1930 г. (ГАОО. Ф. 1002. Оп. 2. Д. 169)

БРАТЧЕНКО Иван Михайлович, 1895 г. р. Житель Ефимовского с/с Калачинского р-на Омского окр. Западно-Сибирского края. Состав семьи: жена Анна Васильевна, 1897 г. р., дочь Екатерина, 1911 г. р., дочь Анна, 1919 г. р., дочь Александра, 1924 г. р., сын Иван, 1928 г. р., сын Михаил, 1 г., отец Михаил Сидорович, 65 л., мать Ирина, 65 л. Выслан вместе с семьей в 1931 г. (ГАОО. Ф. 1005. Оп. 2. Д. 41; Ф. 497. Оп. 5. Д. 51, 52)

БРАУЗЕР Август, 28 л. Житель с. Адамовка Адамовского с/с Рыбинского р-на Западно-Сибирского края. Состав семьи: жена Мария, 25 л. Выслан. (ТФ ГАОО. Ф. 207. Оп. 1. Д. 120)

БРАУН Абрам Андреевич. Житель Трусовского с/с Омского р-на Омского окр. Западно-Сибирского края. Состав семьи: жена Мария, сын Яков, сын Николай, сын Абрам, дочь Мария. Подлежал выселению вместе с семьей. (ГАОО. Ф. 231. Оп. 2. Д. 50; Ф. 235. Оп. 7. Д. 32; Ф. 497. Оп. 5. Д. 26, 128)

БРАУН Иван Исаакович, 1891 г. р. Житель хут. Петерс Корнеевского с/с Исилькульского р-на Омского окр. Западно-Сибирского края. Состав семьи: жена Анна Ивановна, 1896 г. р., дочь Елизавета, 1920 г. р., сын Иван, 1921 г. р., дочь Мария, 1924 г. р., дочь Анна, 1926 г. р., сын Генрих, 1928 г. р., мать Мария, 1863 г. р. Выслан вместе с семьей в 1930 г. (ГАОО. Ф. 474. Оп. 6. Д. 1, Оп. 6. Д. 88; Ф. 1011. Оп. 2. Д. 2, 54, 56, 73)

БРЕГЕ (БРЕЦ) Иван Петрович, 1870 (1883) г. р. Житель с. Увальная Бития Увалобитиинского с/с Саргатского р-на Омского окр. Западно-Сибирского края. Состав семьи: жена Ирина Ивановна, 1878 (1883) г. р. Подлежал выселению в 1930 г. (ГАОО. Ф. 1006. Оп. 2. Д. 3, 10, 16, 125)

БРЕЖИКОВ (БРИЖИК, БРЫЖИК) Петр Фомич, 1871 г. р. Житель с. Бакино Бакинского с/с Седельниковского р-на Омского окр. Западно-Сибирского края. Состав семьи: жена Александра, 1872 г. р., сын Степан, 1899 г. р., сноха Александра, 1902 г. р., внучка Анна, 1927 г. р., внук Павел, 1929 г. р., сын Карп, 1906 г. р. Выслан со Степаном и Карпом в 1930 г., семья выслана в 1931 г. (ГАОО. Ф. 1538. Оп. 4. Д. 9, 10, 18)

БРЕЙЗЕ (БРЕЗЕ) Александр Петрович, 1868 г. р. Житель д. Сосновка Сосновского с/с Новоомского р-на Омского окр. Западно-Сибирского края. Состав семьи: жена Екатерина, 1867 г. р., сын Давид, сын Петр, дочь Елизавета. Подлежал выселению вместе с семьей. (ГАОО. Ф. 231. Оп. 1. Д. 23; Оп. 2. Д. 51)

БРЕЙЦ Петр Августович (Густавович), 1899 г. р. Житель д. Балтика Большесафонинского с/с Называ-

евского р-на Омского окр. Западно-Сибирского края. Состав семьи: жена Алина Мартыновна, 1904 г. р., сын Вернер, 1923 г. р. Выслан в 1933 г. (ГАОО. Ф. 1002. Оп. 2. Д. 42)

БРЕКАЛОВ (БРЕКАЛО, БРИКАЛОВ) Федор Васильевич, 1900 г. р. Житель Ивановского с/с Черлакского р-на Омского окр. Западно-Сибирского края. Состав семьи: жена Дарья, 1900 г. р., сын Иван, 1922 г. р., дочь Раиса, 1924 г. р., дочь Анна, 1926 г. р., сын Владимир, 1929 г. р. Подлежал выселению вместе с семьей. (ГАОО. Ф. 1007. Оп. 2. Д. 3, 169)

БРЕМ Мария Федоровна, 57 л. Жительница Исилькульского р-на Омского окр. Западно-Сибирского края. Состав семьи: муж, сын, сын Филипп, 26 л., сноха Дарья Нестеровна, 21 г., внук Виктор, 4, внук Николай, 2 г. Выслана вместе с сыном Филиппом. Муж выслан ранее со старшим сыном. (ГАОО. Ф. 1011. Оп. 2. Д. 4, 53, 60, 218)

БРЕСЛАВСКИЙ (БЕРЕСЛОВСКИЙ) Евдоким Романович. Житель Бобринского с/с Черлакского р-на Омского окр. Западно-Сибирского края. Состав семьи: сын Тимофей, сноха Александра. Подлежал выселению. (ГАОО. Ф. 1007. Оп. 2. Д. 3, 9, 127, 170, 171)

БРЕТМАН (БРЕДМАН) Александр Иванович, 1886 г. р. Житель Новинского с/с Новоомского р-на Омского окр. Западно-Сибирского края. Состав семьи: жена Амалия (Эмилия), 1884 г. р., сын Александр, 1912 г. р. Выслан вместе с семьей. (ГАОО. Ф. 231. Оп. 1. Д. 23; Оп. 2. Д. 52)

БРЕТМАН Иван Иванович. Житель Нокинского с/с Борисовского р-на Омского окр. Западно-Сибирского края. Подлежал выселению вместе с семьей. (ГАОО. Ф. 1004. Оп. 2. Д. 21-а)

БРЕУС Владимир Андреевич. Житель г. Новоомска Омского окр. Западно-Сибирского края. Состав семьи: жена, двое детей, мать, 72 г. Подлежал выселению вместе с семьей. (ГАОО. Ф. 231. Оп. 2. Д. 53)

БРЕУСОВ Аким Т., 58 л. Житель Андреевского с/с Омского р-на Омского окр. Западно-Сибирского края. Состав семьи: сын Василий, 33 г., сын Антон, 22 г. Подлежал выселению вместе с семьей. (ГАОО. Ф. 497. Оп. 1. Д. 106)

БРЕУСОВ Василий Алексеевич, 25 л. Житель Богословского с/с Омского р-на Омского окр. Западно-Сибирского края. Состав семьи: жена Анастасия, 24 г., дочь Александра, 3 г. Выслан вместе с семьей в 1930 г. (ГАОО. Ф. 235. Оп. 7. Д. 22)

БРЕУСОВ Григорий Иванович, 57 л. Житель Бого-словского с/с Омского р-на Омского окр. Западно-Сибирского края. Состав семьи: жена Акси́нья, 57 л., сын Василий, 25 л., сын Петр, 25 л., сноха Анна, 22 г., внук Илья, 3 г., внучка, 6 мес., сын Кирилл, 19 л. Подлежал выселению вместе с семьей в 1930 г. (ГАОО. Ф. 235. Оп. 7. Д. 22)

БРЕХОВ Егор Маркович, 38 л. Житель Александровского с/с Омского р-на Омского окр. Западно-Сибирского края. Состав семьи: жена Екатерина, 38 л., сын Иван, 10 л., дочь Мария, 7 л., дочь Акси́нья, 3 г., дочь Пелагея, 6 мес., мать Ефимия Гавриловна. Подлежал выселению вместе с семьей в 1930 г. (ГАОО. Ф. 235. Оп. 7. Д. 18, 19)

БРЕХОВ (БРЮХОВ) Семен Маркович, 51 г. Житель д. Дубровка Алексеевского с/с Омского р-на Омского окр. Западно-Сибирского края. Состав семьи: Матрена Максимовна, 50 л., сын Егор, 9 л., дочь Анна, 3 г. Выслан вместе с семьей в 1931 г. на спецпоселение в Нарымский край. (ГАОО. Ф. 235. Оп. 7. Д. 18, 42; Ф. 497. Оп. 5. Д. 1, 130; Ф. 1120. Оп. 1. Д. 21. Т. 1)

БРИТВИН Иван Никифорович, 1888 г. р. Житель с. Борисовка Борисовского с/с Борисовского р-на Омского окр. Западно-Сибирского края. Состав семьи: жена Анна Николаевна, 1888 г. р., сын Александр, 1914 г. р., сын Владимир, 1915 г. р., дочь Екатерина, 1920 г. р., дочь Пелагея, 1922 г. р., сын Николай, 1927 г. р., сын Павел, 1929 г. р. Подлежал выселению в 1931 г. (ГАОО. Ф. 1004. Оп. 2. Д. 15, 21-а, 117)

БРОВАЧ (БРОВИЧ) Кузьма Евдокимович, 1876 г. р. Житель с. Черниговка Черниговского с/с Омского р-на Омского окр. Западно-Сибирского края. Состав семьи: жена Ефросинья Ефимовна, 1884 г. р., сын Василий, 1911 г. р., дочь Мария, 1915 г. р., сын Кузьма, 1926 г. р. Выслан в 1931 г. (ГАОО. Ф. 235. Оп. 7. Д. 42; Ф. 497. Оп. 5. Д. 24, 131; Ф. 1120. Оп. 1. Д. 21. Т. 1)

БРОВКИН Архип Тимофеевич, 42 г. Житель с. Баженово Баженовского с/с Саргатского р-на Омского окр. Западно-Сибирского края. Состав семьи: жена Христи́нья Михайловна, 41 г., сын Петр, 21 г., дочь Степанида, 20 л. Выслан вместе с семьей в 1931 г. Бежали со спецпоселения. (ГАОО. Ф. 1006. Оп. 2. Д. 3, 127)

БРОВКО Мефодий Степанович (Антонович), 1883 г. р. Житель с. Таврическое Таврического с/с Новоомского р-на Омского окр. Западно-Сибирского края. Состав семьи: жена Екатерина Матвеевна, 1878 г. р., сын Яков, 1918 г. р., сын Федор 1920 г. р. Подлежал выселению вместе с семьей в 1931 г. (ГАОО. Ф. 231. Оп. 1. Д. 23, 65; Ф. 476. Оп. 3. Д. 27, 124)

БРОВЧЕНКО Кузьма Евгеньевич. Житель Черниговского с/с Омского р-на Омского окр. Западно-Сибирского края. Состав семьи: 4 чел. Выслан в 1930 г. (ГАОО. Ф. 1120. Оп. 1. Д. 21. Т. 1)

БРОДНИКОВ Григорий Павлович, 22 г. Житель д. Бродниково Утьминского с/с Тевризского р-на Омского окр. Западно-Сибирского края. Состав семьи: жена, дети. Выслан. (ГАОО. Ф. 1093. Оп. 1. Д. 108)

БРОММ (БРУМ) Петр Петрович, 1872 г. р. Житель Привальновского с/с Новоомского р-на Омского окр. Западно-Сибирского края. Состав семьи: жена Маргарита Филипповна, 1878 (1875) г. р., дочь Амалия, 1904 г. р., дочь Мария, 1910 г. р., дочь Екатерина, 1924 г. р. Выслан вместе с семьей в 1931 г. (ГАОО. Ф. 231. Оп. 1. Д. 65; Ф. 1003. Оп. 2. Д. 6)

БРУЕВ Андрей Григорьевич, 1888 г. р. Житель с. Нарышкино Любомировского с/с Павлоградского р-на Омского окр. Западно-Сибирского края. Состав семьи: жена Мария Егоровна, 1888 г. р., дочь Анна, 1911 г. р., дочь Марфа, 1916 г. р., сын Андрей, 1918 г. р., дочь Варвара, 1922 г. р., дочь Пелагея, 1924 г. р., сын Петр, 1926 г. р., сын Зиновий, 1927 г. р., тесть Егор, 1849 г. р. Подлежал выселению вместе с семьей в 1930 г. (ГАОО. Ф. 476. Оп. 3. Д. 125; Ф. 1000. Оп. 2. Д. 10)

БРУМБЕРГ Николай Иванович, 60 л. Житель с. Толоконцево Толоконцевского с/с Крутинского р-на Омского окр. Западно-Сибирского края. Состав семьи: жена Елена Никитична, 60 л., дочь Фелисата, сын Геннадий. Выслан вместе с семьей в 1930 г. на спецпоселение в Нарымский край. (ГАОО. Ф. 2998. Оп. 1. Д. 1, 3)

БРУСЕНЦЕВ (БРУСИНЦОВ) Григорий Наумович, 1893 г. р. Житель Дробышевского с/с Черлакского р-на Омского окр. Западно-Сибирского края. Состав семьи: жена Александра, 1893 г. р., дочь Анастасия, 1913 г. р., дочь Евдокия, 4 г., сын Николай, 2 г., сын Федор, 1 г., мать Екатерина, 1863 г. р. Подлежал выселению вместе с семьей в 1929 г. (ГАОО. Ф. 1007. Оп. 2 Д. 1, 3, 172)

БРУСИНСКИЙ Семен Иванович, 1884 г. р. Житель д. Карагановка Усовского с/с Новоомского р-на Омского окр. Западно-Сибирского края. Состав семьи: жена Берта Христиановна, 1889 (1900) г. р. Подлежал выселению вместе с женой в 1931 г. (ГАОО. Ф. 231. Оп. 1. Д. 65; Ф. 1009. Оп. 2. Д. 52)

БРУСИНЦЕВ М. Житель Курганского с/с Любинского р-на Омского окр. Западно-Сибирского края. Состав семьи: сын Николай. Выслан вместе с сыном. (ГАОО. Ф. 1328. Оп. 4. Д. 26)

БРЫЗГАЛОВ Петр Георгиевич. Житель г. Новоомска Омского окр. Западно-Сибирского края. Подлежал выселению вместе с семьей. (ГАОО. Ф. 231. Оп. 2. Д. 54)

БРЫЛЬ Евстафий Константинович, 1911 г. р. Житель Москаленского с/с Исилькульского р-на Омского окр. Западно-Сибирского края. Состав семьи: отец Константин Карпович, 1886 г. р., мать Марфа Васильевна, 1885 г. р. Выслан вместе с семьей. (ГАОО. Ф. 474. Оп. 6. Д. 2, 8; Ф. 1011. Оп. 2. Д. 4, 76)

БРЮХАНОВ Георгий Георгиевич, 1883 г. р. Житель Локтинского с/с Калачинского р-на Омского окр. Западно-Сибирского края. Состав семьи: жена Елена Ивановна, 1900 г. р., сын Василий, 1908 г. р., дочь Варвара, 1915 г. р., дочь Тамара, 1918 г. р. Выслан вместе с семьей в 1930 г. (ГАОО. Ф. 1005. Оп. 2. Д. 41, 53, 263)

БРЮХАНОВ М. А. Житель Китайлинского с/с Любинского р-на Омского окр. Западно-Сибирского края. Состав семьи: жена Пелагея, 36 л., сын Анатолий, 9 л., сын Федор, 6 л., дочь Любовь, 4 г., сын Василий, 1 г., мать Ирина, 70 л. Выслан вместе с семьей в 1930 г. (Мат. Любинского РИКа за 1929–1930 гг.)

БРЮХАНОВ Роман Ильич, 1895 г. р. Житель Сырпоятского с/с Омского р-на Омского окр. Западно-Сибирского края. Состав семьи: жена Анна Денисовна, 1902 г. р., сын Николай, 1922 г. р., дочь Мария, 1924 г. р., дочь Елена, 1,5 г. Выслан вместе с семьей в 1931 г. на спецпоселение в Нарымский край. (ГАОО. Ф. 235. Оп. 7. Д. 42; Ф. 497. Оп. 5. Д. 11, 13, 136; Ф. 1120. Оп. 1. Д. 21. Т. 1)

БРЮХАНОВ Тимофей Прокопьевич. Житель Сырпоятского с/с Омского р-на Омского окр. Западно-Сибирского края. Выслан в 1931 г. (ГАОО. Ф. 235. Оп. 7. Д. 42; Ф. 1120. Оп. 1. Д. 21. Т. 1)

БУБЕНИН Василий Трофимович, 63 г. Житель с. Полтавское Полтавского с/с Полтавского р-на Омского окр. Западно-Сибирского края. Состав семьи: жена Наталья Григорьевна, 60 л., дочь Харитина, внучка, 8 л. Выслан вместе с семьей в 1930 г. Умер на спецпоселении Василий Трофимович в 1930 г. (ГАОО. Ф. 998. Оп. 2. Д. 10, 110)

БУБЕНОВ Андрей Иванович, 1873 г. р. Житель Покрово-Иртышского с/с Черлакского р-на Омского окр. Западно-Сибирского края. Состав семьи: сын. Подлежал выселению вместе с сыном в 1930 г. (ГАОО. Ф. 235. Оп. 7. Д. 18; Ф. 1007. Оп. 2. Д. 2; Ф. 1008. Оп. 2. Д. 42)

БУБЕНОВ Митрофан Ефимович, 1897 г. р. Житель Покрово-Иртышского с/с Черлакского р-на Омского

окр. Западно-Сибирского края. Состав семьи: жена Анастасия, 1897 г. р., дочь Елизавета, 1916 г. р., дочь Любовь, 1921 г. р., сын Петр, 1924 г. р., сын Александр, 1932 г. р. Выслан. (ГАОО. Ф. 1008. Оп. 2. Д. 43)

БУБЕНОВ Никита Михайлович, 1881 г. р. Житель с. Серебряковка Серебряковского с/с Борисовского р-на Омского окр. Западно-Сибирского края. Состав семьи: жена Ольга Васильевна, дочь Галина, 1911 г. р., дочь Ирина, сын Алексей, дочь Татьяна. Выслан вместе с семьей в 1930 г. (ГАОО. Ф. 235. Оп. 7. Д. 30; Оп. 8. Д. 615)

БУБЕНОВ Николай Семенович, 48 л. Житель Покрово-Иртышского с/с Черлакского р-на Омского окр. Западно-Сибирского края. Состав семьи: жена Зинаида, 42 г., сын Александр, 14 л. Подлежал выселению вместе с семьей. (ГАОО. Ф. 1008. Оп. 2. Д. 44)

БУБЕНЩИКОВ Алексей Михайлович, 44 г. Житель с. Усть-Логатка Усть-Логатского с/с Крутинского р-на Омского окр. Западно-Сибирского края. Состав семьи: жена, 43 г., сын, 13 л., дочь, 9 л. Подлежал выселению вместе с семьей в 1930 г. (ГАОО. Ф. 2998. Оп. 1. Д. 1, 3)

БУБЕНЩИКОВ Руслан Михайлович. Житель Тюкалинского р-на Омского окр. Западно-Сибирского края. Выслан в 1931 г. на спецпоселение в пос. Каргасок Нарымского края. (ГАОО. Ф. 1539. Оп. 2. Д. 100)

БУБЕНЩИКОВА Анна Савельевна, 1878 г. р. Жительница Трубецкого с/с Новоомского р-на Омского окр. Западно-Сибирского края. Состав семьи: сын Георгий (Григорий), 1910 г. р. Подлежала выселению вместе с сыном. (ГАОО. Ф. 231. Оп. 1. Д. 23, 51)

БУГАЕВ Андрей Семенович, 1905 г. р. Житель с. Павлоградка Павлоградского с/с Павлоградского р-на Омского окр. Западно-Сибирского края. Состав семьи: жена Марфа Ар., 1907 г. р., дочь Мария, 1923 г. р., дочь Екатерина, 1926 г. р., отец Семен М., 1855 г. р., мать Екатерина, 1863 г. р. Подлежал выселению вместе с семьей. (ГАОО. Ф. 1000. Оп. 2. Д. 113)

БУГАЕВ Антон Тимофеевич, 45 л. Житель с. Исаевка Вяжевского с/с Иконниковского р-на Омского окр. Западно-Сибирского края. Состав семьи: жена Ульяна, 40 л., дочь, 16 л., сын Григорий, 15 л., сын Василий, 13 л., дочь Татьяна, 7 л., сын Иван, 5 л., отец Тимофей Ф., 77 л., мать Ирина. Выслан в 1931 г. (ГАОО. Ф. 1409. Оп. 2. Д. 121)

БУГАЕВ Афанасий Андреевич, 1864 г. р. Житель Егорьевского с/с Калачинского р-на Омского окр. Западно-Сибирского края. Состав семьи: жена Мария

Б

Иосифовна, 70 л., сын Петр, 21 г., сноха Мария, 21 г., внучка Татьяна, 1 г. Выслан вместе с семьей в 1931 г. (ГАОО. Ф. 1005. Оп. 2. Д. 39, 41; Ф. 1001. Оп. 3. Д. 95)

БУГАЕВ Василий Терентьевич. Житель Азовского с/с Новоомского р-на Омского окр. Западно-Сибирского края. Состав семьи: жена Ефросинья. Подлежал выселению вместе с женой. (ГАОО. Ф. 231. Оп. 1. Д. 23, 94-а)

БУГАЕВ Виктор Иванович, 1898 г. р. Житель с. Горькое Горьковского с/с Саргатского р-на Омского окр. Западно-Сибирского края. Состав семьи: жена Дарья Ант., 1895 г. р. Подлежал выселению вместе с женой. (ГАОО. Ф. 1006. Оп. 2. Д. 3, 10, 128; Ф. 1554. Оп. 3. Д. 30)

БУГАЕВ Иван Харитонович. Житель Муравьевского с/с Называевского р-на Омского окр. Западно-Сибирского края. Состав семьи: жена Матрена Петровна. Выслан вместе с женой в 1930 г. (ГАОО. Ф. 1002. Оп. 2. Д. 31)

БУГАЕВ Павел Степанович, 67 л. Житель Оконешниковского с/с Калачинского р-на Омского окр. Западно-Сибирского края. Состав семьи: внук Александр, 5 л. Подлежал выселению вместе с внуком в 1932 г. (ГАОО. Ф. 1005. Оп. 2. Д. 41, 1067; Ф. 1001. Оп. 3. Д. 96)

БУГАЕВ Платон (Пимен) Семенович. Житель Павлоградского с/с Павлоградского р-на Омского окр. Западно-Сибирского края. Состав семьи: 5 чел. Подлежал выселению вместе с семьей в 1930 г. на спецпоселение в Нарымский край. (ГАОО. Ф. 1000. Оп. 2. Д. 9, 10, 15)

БУГАЕНКО Алексей Андреевич, 60 л. Житель Степановского с/с Павлоградского р-на Омского окр. Западно-Сибирского края. Состав семьи: жена Прасковья, 57 л., сын Николай, 20 л., сын Иван, 1905 г. р. Выслан вместе с семьей в 1930 г. Бежали со спецпоселения. (ГАОО. Ф. 1000. Оп. 2. Д. 10, 24; Ф. 1556. Оп. 2. Д. 3, 4, 20, 26, 27, 29, 82)

БУГАЕНКО Иван Игнатъевич, 1874 г. р. Житель Новосанжаровского с/с Павлоградского р-на Омского окр. Западно-Сибирского края. Состав семьи: жена Елена Яковлевна, сын Николай, 24 г., сноха Пелагея, 23 г., внук Григорий, 1,5 г., дочь Ирина, 17 л., сын Федор, 12 л. Выслан в 1930 г. Бежал со спецпоселения Иван Игнатъевич. (ГАОО. Ф. 1556. Оп. 2. Д. 4, 28)

БУГАЕНКО Степан Алексеевич. Житель Егорьевского с/с Омского р-на Омского окр. Западно-Сибирского края. Подлежал выселению вместе с семьей в 1930 г. (ГАОО. Ф. 235. Оп. 7. Д. 18; Ф. 497. Оп. 5. Д. 1, 137)

БУГАЕЦ Филипп Афанасьевич, 1894 г. р. Житель Михайловского с/с Омского р-на Омского окр. Западно-Сибирского края. Состав семьи: жена Мария Васильевна, 1894 г. р. Подлежал выселению вместе с женой. (ГАОО. Ф. 497. Оп. 1. Д. 106)

БУГАЙ Григорий Леонтьевич, 1892 г. р. Житель с. Ксеньевка Баррикадского с/с Исилькульского р-на Омского окр. Западно-Сибирского края. Состав семьи: жена Татьяна Алексеевна (Ульяновна), 1893 г. р., сын Федор, 1916 г. р., дочь Александра, 1918 г. р., сын Петр, 1920 г. р., сын Иван, 1924 г. р., дочь Мария, 1928 г. р., отец Леонтий Петрович, 1860 г. р., мать Татьяна Герасимовна, 1857 г. р. Выслан вместе с семьей в 1931 г. на спецпоселение в Нарымский край. (ГАОО. Ф. 1011. Оп. 2. Д. 72, 78, 219)

БУГАЙ Иван Григорьевич, 1874 г. р. Житель пос. Таш-Чилик Новосанжаровского с/с Павлоградского р-на Омского окр. Западно-Сибирского края. Состав семьи: жена Елена, 1874 г. р., сын Николай, 1906 г. р., сноха Пелагея, 1907 г. р., внук Григорий, 1928 г. р., дочь Ирина, 1913 г. р., сын Федор, 1918 г. р. Выслан вместе с семьей в 1930 г. на спецпоселение в Нарымский край. (ГАОО. Ф. 1000. Оп. 2. Д. 15, 24; Ф. 1556. Оп. 2. Д. 4, 31)

БУГАНОВ (БУДАНОВ) Василий Г. Житель Богословского с/с Омского р-на Омского окр. Западно-Сибирского края. Состав семьи: 9 чел. Выслан в 1930 г. (ГАОО. Ф. 235. Оп. 7. Д. 18; Ф. 1120. Оп. 1. Д. 21. Т. 1)

БУГРОВ Нестор Прокопьевич, 1878 г. р. Житель д. Борятино Балашовского с/с Любинского р-на Омского окр. Западно-Сибирского края. Состав семьи: жена Секлетинья, 1879 г., дочь Александра, 24 г., зять Янченко Федор, 27 л., внук, мать, 91 г. Раскулачены. Семья дочери выслана на спецпоселение в Тарский р-н Западно-Сибирского края. (ГАОО. Ф. 1328. Оп. 4. Д. 26, 89)

БУДЕЛЕВ Семен Федорович, 1898 г. р. Житель Великорусского с/с Калачинского р-на Омского окр. Западно-Сибирского края. Состав семьи: жена Татьяна, 1897 г. р., дочь Агриппина, 1925 г. р., дочь Вера, 1927 г. р., дочь Татьяна, 1929 г. р. Подлежал выселению вместе с семьей. (ГАОО. Ф. 1120. Оп. 1. Д. 67)

БУДНИК Иван Матвеевич. Житель хут. Журавлевка Новосергеевского с/с Полтавского р-на Омского окр. Западно-Сибирского края. Выслан вместе с семьей в 1931 г. (ГАОО. Ф. 998. Оп. 2. Д. 42, 111)

БУДНИК Михаил Леонтьевич, 1895 г. р. Житель с. Смелое Смеловского с/с Полтавского р-на Омского

окр. Западно-Сибирского края. Состав семьи: жена Ксения (Аксинья) Артемовна, 35 л., дочь Александра, 12 л., дочь Анна, 10 л., сын Иван, 8 л., сын Михаил. Выслан. (ГАОО. Ф. 998. Оп. 2. Д. 10, 4, 51, 60, 112)

БУДНИК Степан Ефимович, 1883 г. р. Житель с. Светиловка Светиловского с/с Полтавского р-на Омского окр. Западно-Сибирского края. Состав семьи: жена Екатерина Даниловна, 1889 г. р., дочь Варвара, 1910 г. р., сын Василий, 1912 г. р., сын Иван, 1919 г. р. Выслан вместе с семьей в 1931 г. (ГАОО. Ф. 998. Оп. 2. Д. 52, 113)

БУДНИКОВ (ПУДНИКОВ) Самуил Федорович, 60 л. Житель Кирсановского с/с Большереченского р-на Омского окр. Западно-Сибирского края. Состав семьи: жена Федора, 50 л. Выслан вместе с женой. (ГАОО. Ф. 1554. Оп. 3. Д. 8, 9)

БУДРЯНОВ Алексей Августович, 1886 г. р. Житель Ивановского с/с Калачинского р-на Омского окр. Западно-Сибирского края. Состав семьи: жена Ульяна, 40 л., сын Рудольф, 9 л. Выслан вместе с семьей в 1930 г. (ГАОО. Ф. 1005. Оп. 2. Д. 41)

БУЗАНОВ Евдоким Васильевич, 1885 г. р. Житель с. Ракиты Ракитинского с/с Павлоградского р-на Омского окр. Западно-Сибирского края. Состав семьи: жена Анна, 1888 г. р., сын Николай, 1912 г. р., сын Александр, 1914 г. р., сын Василий, 1916 г. р., сын Семен, 1917 г. р., дочь Лидия, 1920 г. р., дочь Надежда, 1924 г. р., сын Павел, 1926 г. р., дочь Вера, 1928 г. р. Подлежал выселению вместе с семьей в 1930 г. (ГАОО. Ф. 476. Оп. 3. Д. 4, 13, 127)

БУЗОВЕРЯ Яков Петрович. Житель Любомировского с/с Павлоградского р-на Омского окр. Западно-Сибирского края. Раскулачен. (ГАОО. Ф. 476. Оп. 3. Д. 33)

БУЗЬКО Митрофан Михайлович. Житель с. Воронцовка Воронцовского с/с Полтавского р-на Омского окр. Западно-Сибирского края. Состав семьи: жена, сын Митрофан, 9 л., дочь Мария, 8 л. Выслан вместе с женой в 1931 г. на спецпоселение в Томскую комендатуру Нарымского края. Умерла на спецпоселении жена в 1931 г. (ГАОО. Ф. 998. Оп. 2. Д. 7, 115)

БУЗЬКО Семен Михайлович. Житель с. Воронцовка Воронцовского с/с Полтавского р-на Омского окр. Западно-Сибирского края. Выслан. (ГАОО. Ф. 998. Оп. 2. Д. 116, 452)

БУЙВАЛОВ (БУЙВОЛОВ) Афанасий Ефимович, 60 л. Житель д. Ивановка Андреевского с/с Омского р-на Омского окр. Западно-Сибирского края. Состав се-

мьи: жена Ульяна М., 58 л., сын Афанасий, 16 л. Выслан в 1930 г. на спецпоселение в Тарский р-н Западно-Сибирского края. (ГАОО. Ф. 235. Оп. 7. Д. 18, 44; Оп. 8. Д. 626; Ф. 497. Оп. 1. Д. 106)

БУЙВОЛЕНКО Мирон Иванович. Житель с. Преображенка Преображенского с/с Саргатского р-на Омского окр. Западно-Сибирского края. Состав семьи: жена Акулина Анисимовна, 35 л., дочь Ульяна, 11 л., сын Петр, 9 л., сын Василий, 8 л. Выслан на спецпоселение в Нарымский край. (ГАОО. Ф. 1328. Оп. 4. Д. 90)

БУКАЛОВ (БУКАНОВ) Павел Григорьевич, 33 г. Житель Татарского с/с Черлакского р-на Омского окр. Западно-Сибирского края. Состав семьи: жена Валентина Петровна, 28 л., сын Константин, 7 л., дочь Агришина, 3 г., мать Вера, 73 г. Выслан вместе с семьей в 1930 г. на спецпоселение в Нарымский край. (ГАОО. Ф. 1007. Оп. 2. Д. 1, 3, 174; Ф. 1120. Оп. 1. Д. 80. Т. 1)

БУКАРЕВ Иван Моисеевич, 1898 г. р. Житель д. Михайловка Вознесенского с/с Седелниковского р-на Омского окр. Западно-Сибирского края. Состав семьи: жена Мария Игнатьевна, дочь Александра, 1927 г. р., сын Николай, 1928 г. р., дочь Мария, 1930 г. р., отец Моисей, 1863 г. р., мать Мария, 1863 г. р., сестра Степанида, 1896 г. р. Выслан в 1931 г. (ГАОО. Ф. 1538. Оп. 4. Д. 189; ТФ ГАОО. Ф. 88. Оп. 1. Д. 152, 167)

БУКИН Василий Федорович, 1894 г. р. Житель Дубининского с/с Черлакского р-на Омского окр. Западно-Сибирского края. Состав семьи: жена Клавдия, 1904 г. р. Выслан вместе с женой в 1930 г. на спецпоселение в Нарымский край. (ГАОО. Ф. 1007. Оп. 2. Д. 2, 175)

БУКИН Еким Васильевич. Житель Солянского с/с Черлакского р-на Омского окр. Западно-Сибирского края. Состав семьи: жена Екатерина, 67 л., сын Константин, 19 л., сноха Клавдия, 19 л., внук Виктор, дочь Анфиса, 16 л. Подлежал выселению вместе с семьей. (ГАОО. Ф. 1008. Оп. 2. Д. 46)

БУКИН Иван Андреевич, 1882 г. р. Житель с. Изюмовка Изюмовского с/с Борисовского р-на Омского окр. Западно-Сибирского края. Состав семьи: жена Анна Никифоровна, 1891 г. р., сын Василий, 1913 г. р., сын Александр, 1918 г. р., дочь Анастасия, 1920 г. р., дочь Екатерина, 1923 г. р. Выслан вместе с семьей в 1930 г. (ГАОО. Ф. 474. Оп. 6. Д. 260; Ф. 1004. Оп. 2. Д. 2, 20; Ф. 1542. Оп. 2. Д. 46)

БУКИН Михаил Иванович, 1906 г. р. Житель Брезницкого с/с Борисовского р-на Омского окр. Западно-Сибирского края. Состав семьи: жена Дружина Зинаида Антоновна, 1908 г. р., сын Петр, 1928 г. р. Выслан

Б

вместе с семьей в 1930 г. на спецпоселение в с. Ореховское Борисовского р-на Западно-Сибирского края. (ГАОО. Ф. 1542. Оп. 2. Д. 47; Ф. 1004. Оп. 2. Д. 20)

БУКИН Михаил Федорович, 1895 г. р. Житель хут. Херсонский Дубининского с/с Черлакского р-на Омского окр. Западно-Сибирского края. Состав семьи: жена Анастасия, 1896 г. р. Выслан вместе с женой в 1930 г. на спецпоселение в Нарымский край. (ГАОО. Ф. 1007. Оп. 2. Д. 2, 178)

БУКИН Николай Николаевич, 1887 г. р. Житель с. Кузнецово Петровского с/с Тевризского р-на Омского окр. Западно-Сибирского края. Состав семьи: жена Степанида Ефимовна, 1898 г. р., дочь Антонида, 7 л., сын Александр, 5 л., сын Григорий, 2,5 г. Выслан вместе с семьей в 1931 г. на спецпоселение в Кулайскую комендатуру Тарского р-на Западно-Сибирского края. (ГАОО. Ф. 1093. Оп. 1. Д. 6, 9, 109)

БУКИН Петр Николаевич, 36 л. Житель Память-Свободского с/с Исилькульского р-на Омского окр. Западно-Сибирского края. Состав семьи: жена Ефросинья Ивановна, 34 г., дочь Александра, 11 л., дочь Надежда, 8 л., сын Николай, 6 л., сын Григорий, 3 г. Выслан вместе с семьей в 1931 г. (ГАОО. Ф. 1011. Оп. 2. Д. 76-а)

БУКИН Федор Иванович, 1877 г. р. Житель Барского с/с Исилькульского р-на Омского окр. Западно-Сибирского края. Состав семьи: жена Анна Кузьминична, 1873 г. р. Выслан вместе с женой в 1931 г. (ГАОО. Ф. 1011. Оп. 2. Д. 1, 2, 18, 56, 72, 73, 78)

БУКРЕЕВ Василий Иванович. Житель Ачаирского с/с Омского р-на Омского окр. Западно-Сибирского края. Подлежал выселению вместе с семьей в 1930 г. (ГАОО. Ф. 235. Оп. 7. Д. 18, 20)

БУКРЕЕВ Михаил Константинович. Житель Шпехтовского с/с Омского р-на Омского окр. Западно-Сибирского края. Подлежал выселению вместе с семьей в 1930 г. (ГАОО. Ф. 235. Оп. 7. Д. 18)

БУКРЕЕВ Семен Петрович. Житель Шпехтовского с/с Омского р-на Омского окр. Западно-Сибирского края. Состав семьи: сын Петр. Подлежал выселению вместе с сыном в 1930 г. (ГАОО. Ф. 235. Оп. 7. Д. 18, 33)

БУЛАВИН Дмитрий Митрофанович, 32 г. Житель с. Громогласово Громогласовского с/с Борисовского р-на Омского окр. Западно-Сибирского края. Выслан вместе с семьей в 1930 г. (ГАОО. Ф. 1004. Оп. 2. Д. 7; Ф. 1542. Оп. 2. Д. 49)

БУЛАВИН Митрофан Варналович, 1867 г. р. Житель с. Громогласово Громогласовского с/с Борисовского р-на Омского окр. Западно-Сибирского края. Состав семьи: жена Матрена, 1867 г. р., дочь Лукерья, 1912 г. р., сын Степан, 1915 г. р. Выслан вместе с семьей в 1931 г. Родился на спецпоселении внук Андрей, 1939 г. р. (ГАОО. Ф. 1542. Оп. 2. Д. 50, 51; Ф. 1004. Оп. 2. Д. 7, 15, 21-а)

БУЛАВСКИЙ Лука Прокопьевич, 1862 г. р. Житель Жирновского с/с Называевского р-на Омского окр. Западно-Сибирского края. Состав семьи: жена Мария, 1864 г. р., дочь Пелагея, 1912 г. р., дочь Ксения, 1916 г. р. Выслан вместе с семьей в 1930 г. (ГАОО. Ф. 1002. Оп. 2. Д. 42)

БУЛГАК Петр Осипович, 1891 г. р. Житель с. Седельниково Седельниковского с/с Седельниковского р-на Омского окр. Западно-Сибирского края. Состав семьи: жена Анна. Выслан в 1930 г., жена выслана в 1931 г. (ГАОО. Ф. 1538. Оп. 4. Д. 9, 15, 18; ТФ ГАОО. Ф. 88. Оп. 1. Д. 181)

БУЛГАКОВ Захар Михайлович, 1890 г. р. Житель с. Мироновское Евграфовского с/с Исилькульского р-на Омского окр. Западно-Сибирского края. Состав семьи: дочь, 8 л., дочь, 6 л. Раскулачен в 1929 г. (ГАОО. Ф. 474. Оп. 6. Д. 3, 100)

БУЛГАКОВ Ульян Фадеевич, 55 л. Житель д. Трещеткино Колосовского с/с Колосовского р-на Омского окр. Западно-Сибирского края. Состав семьи: жена Ефросинья Филипповна, 49 л., сын Михаил, 21 г., сноха Матрена, дочь Мария, 17 л. Выслан вместе с семьей в 1930 г. (ГАОО. Ф. 1552. Оп. 4. Д. 53)

БУЛДАКОВ К. А., 67 л. Житель Новолюбинского с/с Любинского р-на Омского окр. Западно-Сибирского края. Выслан вместе с семьей в 1930 г. (Мат. Любинского РИКа за 1929–1930 гг.)

БУЛДАКОВ Николай Степанович, 44 г. Житель Новотроицкого с/с Омского р-на Омского окр. Западно-Сибирского края. Состав семьи: жена Анастасия, 45 л., сын Иван, 22 г., сноха Пелагея, 20 л. Подлежал выселению вместе с семьей в 1930 г. (ГАОО. Ф. 235. Оп. 7. Д. 18, 28)

БУЛЕГЕНЕВ (БЮЛЕГЕНОВ) Муқан, 1894 г. р. Житель а. Агис а/с № 7 Павлоградского р-на Омского окр. Западно-Сибирского края. Состав семьи: жена Зейнат, 1893 г. р., дочь Кайниш, 1915 г. р., дочь Сакен, 1918 г. р., дочь Дометкен, 1923 г. р., сын Габдулла, 1928 г. р. Подлежал выселению вместе с семьей в 1930 г. (ГАОО. Ф. 1000. Оп. 2. Д. 10, 13, 20, 95, 114)

БУЛХАИРОВ Шаим. Житель а/с № 4 Новоомского р-на Омского окр. Западно-Сибирского края. Подлежал выселению. (ГАОО. Ф. 1003. Оп. 2. Д. 3)

БУЛХАИРОВ Таиш. Житель а/с № 4 Новоомского р-на Омского окр. Западно-Сибирского края. Подлежал выселению вместе с семьей. (ГАОО. Ф. 1003. Оп. 2. Д. 17)

БУЛЬБАКОВ Корней Мартынович, 1898 г. р. Житель Татарского с/с Черлакского р-на Омского окр. Западно-Сибирского края. Состав семьи: жена Федора, 1900 г. р., дочь Ева, 1923 г. р., сын Леонтий, 1926 г. р., дочь Валентина, 1928 г. р. Подлежал выселению вместе с семьей. (ГАОО. Ф. 1007. Оп. 2. Д. 3, 185)

БУЛЮБАШ Иван Николаевич, 1891 г. р. Житель Полтавского р-на Омского окр. Западно-Сибирского края. Состав семьи: жена Ирина, 1898 г. р., дочь Мария, 17 л., сын Иван, 1916 г. р., сын Алексей, 1921 г. р., дочь Вера, 1925 г. р., дочь Татьяна, 1926 г. р., дочь Анна, 1927 г. р. Выслан вместе с семьей в 1931 г. (ГАОО. Ф. 998. Оп. 2. Д. 31, 32, 117, 270)

БУНДУК Павел Федорович, 67 л. Житель д. Шай-Гурай Боголюбовского с/с Борисовского р-на Омского окр. Западно-Сибирского края. Состав семьи: жена Наталья, сын Антон, дочь Анна, 17 л., дочь Надежда, 8 л. Подлежал выселению вместе с семьей. (ГАОО. Ф. 1004. Оп. 2. Д. 19; Ф. 1009. Оп. 2. Д. 57)

БУНДЮК Михаил Степанович. Житель с. Екатеринославка Екатеринославского с/с Борисовского р-на Омского окр. Западно-Сибирского края. Состав семьи: жена Ефросинья, дочь Анастасия. Подлежал выселению вместе с семьей в 1932 г. (ГАОО. Ф. 1004. Оп. 2. Д. 14)

БУНЕВСКИЙ Михаил Степанович. Житель с. Новоцарицыно Новоцарицынского с/с Борисовского р-на Омского окр. Западно-Сибирского края. Состав семьи: жена Анна Тимофеевна, четверо детей от 6 л. до 1 г. Выслан вместе с семьей в 1931 г. на спецпоселение в с. Подгорное Чанинской райкомендатуры Нарымского края. (ГАОО. Ф. 474. Оп. 6. Д. 3, 102, 103; Ф. 1004. Оп. 2. Д. 21-а)

БУНКУС Павел Андреевич, 30 л. Житель с. Чекишево Чекишевского с/с Крутинского р-на Омского окр. Западно-Сибирского края. Состав семьи: жена Варвара Ивановна (Глебовна), 30 л., сын Александр, 5 л., дочь Прасковья, 3 г., сын Николай, 1 г., дочь Мария, 3 мес. Выслан вместе с семьей в 1930 г. на спецпоселение в Нарымский край. (ГАОО. Ф. 1543. Оп. 3. Д. 91; Ф. 2998. Оп. 1. Д. 3)

БУНЬКОВ Иван Николаевич. Житель Горьковского с/с Большереченского р-на Омского окр. Западно-Сибирского края. Состав семьи: жена Евгения, сын Дмитрий, 17 л., дочь Елизавета, 15 л., дочь Анна, 14 л., мать Пелагея, 80 л. Подлежал выселению вместе с семьей. (ГАОО. Ф. 1554. Оп. 3. Д. 30)

БУРАГИН Григорий Андреевич, 1884 г. р. Житель Кибер-Спасского с/с Калачинского р-на Омского окр. Западно-Сибирского края. Состав семьи: жена Ольга Селиверстовна, 1884 г. р., сын Михаил, 1906 г. р., сын Александр, 1914 г. р., сын Дмитрий, 1918 г. р., дочь Агафья, 1920 г. р., сын Владимир, 1928 г. р. Выслан вместе с семьей в 1930 г. (ГАОО. Ф. 1005. Оп. 2. Д. 33, 271)

БУРАКОВ (БУРЯКОВ) Алексей С. Житель хут. Акимовка Платовского с/с Полтавского р-на Омского окр. Западно-Сибирского края. Состав семьи: дочь Алена, 8 л., дочь Любовь, 7 л., дочь Мария, 4 г., сын Петр, 3 г. Выслан вместе с семьей в 1931 г. (ГАОО. Ф. 998. Оп. 2. Д. 7, 47)

БУРДАЛЕВ (БУРДЕЛЕВ, БУРДИЛОВ) Дмитрий Леонтьевич. Житель с. Бекишево Бекишевского с/с Тюкалинского р-на Омского окр. Западно-Сибирского края. Подлежал выселению вместе с семьей. (ГАОО. Ф. 1539. Оп. 2. Д. 110)

БУРЗИНСКИЙ Григорий Иванович, 1864 г. р. Житель Устюговского с/с Тарского р-на Омского окр. Западно-Сибирского края. Состав семьи: жена Пелагея Ивановна, 1866 г. р. Выслан. Возвращен со спецпоселения по старости. (ГАОО. Ф. 1544. Оп. 2. Д. 17, 19)

БУРКОВИЧ (БУРХОВИЧ) Максим Игнатъевич, 1864 г. р. Житель Новосанжаровского с/с Павлоградского р-на Омского окр. Западно-Сибирского края. Состав семьи: жена Мария, 1866 г. р., сын Иван, 1910 г. р., сноха Марфа, дочь, 12 л. Выслан вместе с семьей. (ГАОО. Ф. 1000. Оп. 2. Д. 9, 10, 117; Ф. 1556. Оп. 2. Д. 4, 32, 274)

БУРЛАК Павел Тихонович. Житель с. Боголюбовка Боголюбовского с/с Борисовского р-на Омского окр. Западно-Сибирского края. Состав семьи: жена, шестеро детей. Подлежал выселению. (ГАОО. Ф. 1004. Оп. 2. Д. 19; Ф. 1009. Оп. 2. Д. 59)

БУРЛАКОВ Афанасий Иванович, 1909 г. р. Житель Троицкого с/с Новоомского р-на Омского окр. Западно-Сибирского края. Состав семьи: жена Августа Иосифовна, 1909 г. р., сын Сергей, 1928 г. р. Подлежал выселению вместе с семьей в 1931 г. (ГАОО. Ф. 231. Оп. 1. Д. 49, 65)

Б

БУРЛАКОВ Владимир Иванович, 1903 г. р. Житель Троицкого с/с Новоомского р-на Омского окр. Западно-Сибирского края. Состав семьи: жена Мария Ефимовна, 1903 г. р., дочь Анастасия, 1923 г. р., сын Семен, 1925 г. р., сын Александр, 1928 г. р. Подлежал выселению вместе с семьей в 1931 г. (ГАОО. Ф. 231. Оп. 1. Д. 49, 65)

БУРЛАКОВ (БУРЛИКОВ) Иван Филатович, 1874 г. р. Житель с. Троицкое Троицкого с/с Новоомского р-на Омского окр. Западно-Сибирского края. Состав семьи: жена Анна Семеновна, 1876 г. р., сын Архип, 1912 г. р., сын Василий, 1918 г. р. Выслан. (ГАОО. Ф. 231. Оп. 1. Д. 23, 94-а; Оп. 2. Д. 58)

БУРЛАЧКО (БУРЛАЧКИН) Николай Поликарпович, 1903 г. р. Житель с. Кохановка Кохановского с/с Павлоградского р-на Омского окр. Западно-Сибирского края. Состав семьи: жена Мавра, 1905 г. р., сын Петр, 1922 г. р., сын Василий, 1924 г. р., дочь Анна, 1926 г. р., дочь Варвара, 1927 г. р., дочь Надежда, 1929 г. р. Выслан в 1930 г. на спецпоселение в Кузбасс. (ГАОО. Ф. 1000. Оп. 2. Д. 9, 10, 115)

БУРЛУЦКИЙ Разум И., 1876 г. р. Житель Давыдовского с/с Омского р-на Омского окр. Западно-Сибирского края. Состав семьи: жена Анастасия, 1875 г. р., сын Федор, 1910 г. р., дочь Наталья, 1912 г. р., сын Моисей, 1915 г. р., сын Прокопий, 1924 г. р., мать Феодосия Павловна, 1852 г. р. Подлежал выселению вместе с семьей в 1930 г. (ГАОО. Ф. 235. Оп. 7. Д. 17, 18)

БУРТЫЛЕВ Федор Романович, 1905 г. р. Житель с. Изюмовка Изюмовского с/с Борисовского р-на Омского окр. Западно-Сибирского края. Состав семьи: жена Зинаида. Выслан вместе с женой в 1930 г. на спецпоселение в Нарымский край. (ГАОО. Ф. 474. Оп. 6. Д. 260)

БУРУНДУКОВ Иван Иванович. Житель д. Красноперово Кольтюгинского с/с Тарского р-на Омского окр. Западно-Сибирского края. Состав семьи: жена, дети. Выслан. (ГАОО. Ф. 1544. Оп. 2. Д. 17, 19)

БУРУНДУКОВ Николай Лукьянович, 1897 г. р. Житель д. Тутаево Кольтюгинского с/с Тарского р-на Омского окр. Западно-Сибирского края. Состав семьи: жена Анна Васильевна, 1897 г. р., мать Александра Васильевна, 1858 г. р. Выслан в 1929 г. (ГАОО. Ф. 1544. Оп. 2. Д. 17, 19, 99)

БУРЯК Григорий Федотович, 1900 г. р. Житель д. Новобахмутовка Ракитинского с/с Павлоградского р-на Омского окр. Западно-Сибирского края. Состав се-

мьи: жена Мария, 1901 г. р., сын Владимир, 1920 г. р., дочь Надежда, 1924 г. р. Выслан в 1930 г. на спецпоселение в Верхне-Васюганский р-н Нарымского края. (ГАОО. Ф. 476. Оп. 3. Д. 4, 13, 129, 703)

БУРЯК Корней Степанович, 1862 г. р. Житель а. Каскалды Мясниковского с/с Исилькульского р-на Омского окр. Западно-Сибирского края. Состав семьи: жена Татьяна Сидоровна, 1863 г. р., сын Николай, 1907 г. р., сноха Александра Яковлевна, 1905 г. р. Выслан вместе с семьей. (ГАОО. Ф. 1011. Оп. 2. Д. 2, 50, 54, 56, 73, 214)

БУРЯК Николай Акимович, 1909 г. р. Житель с. Божедаровка Божедаровского с/с Павлоградского р-на Омского окр. Западно-Сибирского края. Состав семьи: жена Мария Емельяновна, 1911 г. р., дочь Пелагея, 1928 г. р. Выслан. (ГАОО. Ф. 1000. Оп. 2. Д. 11, 23, 24, 118, 119)

БУРЯК Федор (Федот) Саввович (Саввич), 1871 г. р. Житель Покрово-Иртышского с/с Черлакского р-на Омского окр. Западно-Сибирского края. Состав семьи: жена Епистимия, 59 л., сын Иван, 13 л., сын Павел, 11 л. Арестован ОГПУ в 1930 г. Выслан на спецпоселение в Туруханский край. (ГАОО. Ф. 235. Оп. 7. Д. 18; Ф. 1008. Оп. 2. Д. 47)

БУРЯКОВ Алексей Филиппович, 1894 г. р. Житель Платовского с/с Полтавского р-на Омского окр. Западно-Сибирского края. Состав семьи: жена Матрена, 1901 г. р., дочь Анна, 1922 г. р., дочь Любовь, 1923 г. р., дочь Мария, 1927 г. р. Выслан вместе с семьей. (ГАОО. Ф. 998. Оп. 2. Д. 48, 119, 120)

БУРЯКОВ Григорий Филиппович, 1884 г. р. Житель Исилькульского с/с Исилькульского р-на Омского окр. Западно-Сибирского края. Состав семьи: жена Соломонида (Соломия) Борисовна, 37 л. Выслан вместе с женой в 1930 г. на спецпоселение в Тарский р-н Западно-Сибирского края. (ГАОО. Ф. 1011. Оп. 2. Д. 4, 18, 24, 53, 84, 86, 215)

БУРЯКОВ Михаил Филиппович, 1883 г. р. Житель Платовского с/с Полтавского р-на Омского окр. Западно-Сибирского края. Состав семьи: жена Прасковья, 1885 г. р., дочь Анна, 1912 г. р., дочь Екатерина, 1913 г. р., сын Петр, 1915 г. р., дочь Евдокия, 1922 г. р. Выслан в 1931 г. Семья выслана на спецпоселение в пос. Кулай Тарского р-на Западно-Сибирского края. (ГАОО. Ф. 998. Оп. 2. Д. 3, 9, 46, 48, 121, 122)

БУСЕЛЬ (БУСЕЛЕВ) Сидор Игнатьевич, 1881 г. р. Житель Серебряковского с/с Омского р-на Омского окр. Западно-Сибирского края. Состав семьи: жена Ана-

стасия Емельяновна, 1884 г. р., дочь Екатерина, 1908 г. р., сын Владимир, 1909 г. р., сын Иван, 1911 г. р., сын Георгий, 1913 г. р., дочь Зинаида, 1915 г. р., сын Евгений, 1922 г. р. Выслан вместе с семьей в 1930 г. (ГАОО. Ф. 235. Оп. 7. Д. 30)

БУСЫГИН Федор Калистратович, 26 л. Житель с. Егорьевка Егорьевского с/с Омского р-на Омского окр. Западно-Сибирского края. Состав семьи: жена Авдотья, 25 л., сын Серафим, 2 г., отец Калистрат Мардарьевич, 70 л., брат Митрофан, 19 л., сноха. Выслан вместе с семьей в 1931 г. на спецпоселение в Нарымский край. (ГАОО. Ф. 235. Оп. 7. Д. 42; Ф. 497. Оп. 5. Д. 1, 137; Ф. 1120. Оп. 1. Д. 21. Т. 1)

БУТАКОВ Алексей (Александр) Дмитриевич, 1900 г. р. Житель д. Рыжково Князевского с/с Называевского р-на Омского окр. Западно-Сибирского края. Состав семьи: жена Елизавета Григорьевна, 1902 г. р., дочь Пелагея, 1925 г. р., сын Валентин, 1926 г. р. Подлежал выселению вместе с семьей. (ГАОО. Ф. 1002. Оп. 2. Д. 175, 177, 180)

БУТАКОВ Гаврила Спиридонович, 1900 г. р. Житель с. Увальная Бития Увалобитиинского с/с Саргатского р-на Омского окр. Западно-Сибирского края. Состав семьи: жена Мария Алексеевна, 31 г., дочь Анна, 13 л., дочь Агриппина, 7 л., дочь Елена, 4 г., сын Александр, 3 г., сын Петр, 1 г. Выслан вместе с семьей на спецпоселение в Нарымский край. (ГАОО. Ф. 1006. Оп. 2. Д. 3, 69, 132)

БУТАКОВ Дмитрий Михайлович, 1876 г. р. Житель Лебяженского с/с Исилькульского р-на Омского окр. Западно-Сибирского края. Состав семьи: жена Анна Ивановна, 53 г., сын Михаил, 17 л., сын Василий, 8 л., тесть Носов Иван Яковлевич, 74 г. Выслан вместе с семьей в 1931 г. (ГАОО. Ф. 1011. Оп. 2. Д. 78)

БУТАКОВ Егор Дмитриевич, 1865 г. р. Житель д. Аксеново Увалобитиинского с/с Саргатского р-на Омского окр. Западно-Сибирского края. Состав семьи: сын Василий, 1894 г. р., сноха Варвара Васильевна, 1900 г. р. Подлежал выселению. Умер в 1930 г. (ГАОО. Ф. 1006. Оп. 2. Д. 3, 9, 23, 134)

БУТАКОВ Иван Алексеевич, 1877 г. р. Житель с. Котино Котинского с/с Называевского р-на Омского окр. Западно-Сибирского края. Состав семьи: жена Анна Ивановна, 1879 г. р., сын Филипп, 1904 г. р., сын Андрей, 1910 г. р., сын Емельян, 1912 г. р., дочь Любовь, 1911 г. р., дочь Марина, 1919 г. р., дочь Антонида, 1922 г. р., дочь Клавдия, 1925 г. р., сын Василий, 1926 г. р., дочь Феоктиста, 1929 г. р. Подлежал выселению вместе с семьей. (ГАОО. Ф. 1002. Оп. 2. Д. 178, 177)

БУТАКОВ Михаил Дмитриевич, 1870 г. р. Житель д. Малобутаково Шуховского с/с Тевризского р-на Омского окр. Западно-Сибирского края. Состав семьи: жена Фиона Михеевна, 1880 г. р., сын Павел, 1901 г. р., сноха Анастасия, 1904 г. р., дочь Анисья, 1904 г. р. Выслан вместе с семьей. (ГАОО. Ф. 1093. Оп. 1. Д. 9, 12, 113)

БУТАКОВ Михаил Никифорович (Николаевич), 1902 г. р. Житель с. Увальная Бития Увалобитиинского с/с Саргатского р-на Омского окр. Западно-Сибирского края. Состав семьи: жена Александра Лукинична, 1905 г. р., сын Иван, 1925 г. р., дочь Ольга, 1928 г. р., мать Мария Андреевна, 1870 г. р. Подлежал выселению. (ГАОО. Ф. 1006. Оп. 2. Д. 3, 9, 135)

БУТАКОВ Николай Афанасьевич, 1869 г. р. Житель Бутаковского с/с Тарского р-на Омского окр. Западно-Сибирского края. Состав семьи: сын Николай, 1905 г. р., сноха Евгения Степановна, 1907 г. р., внучка Надежда, 2 г., внук Александр, 1 мес. Выслан вместе с семьей в 1930 г. (ГАОО. Ф. 1544. Оп. 2. Д. 17, 102)

БУТАКОВ Степан Михайлович, 59 л. Житель с. Лебяжье Лебяженского с/с Исилькульского р-на Омского окр. Западно-Сибирского края. Состав семьи: жена Матрена Григорьевна, 60 л., сын Яков, 23 г., сноха Александра Федоровна, 1908 г. р., внучка Надежда, 6 мес., отец Михаил Анисимович, 83 г. Раскулачены, семья сына Якова выслана. (ГАОО. Ф. 1011. Оп. 2. Д. 3, 4, 31, 76, 78, 84, 200, 216)

БУТАКОВ Тимофей Иванович, 1888 г. р. Житель д. Индеры Беспаловского с/с Саргатского р-на Омского окр. Западно-Сибирского края. Состав семьи: жена Акулина Степановна, 1889 г. р., дочь Клавдия, 1924 г. р., дочь Мария, 1925 г. р., отец Иван Савельевич, 1855 г. р. Подлежал выселению в 1930 г. (ГАОО. Ф. 1006. Оп. 2. Д. 3, 10, 69, 137)

БУТЕНКО Александр Кондратьевич, 32 г. Житель с. Драгунка Драгунского с/с Называевского р-на Омского окр. Западно-Сибирского края. Состав семьи: жена Аграфена, 29 л., дочь Вера, 12 л., сын Николай, 8 л., дочь Антонина, 3 г., дочь Прасковья, 1 г. Подлежал выселению вместе с женой в 1931 г. (ГАОО. Ф. 1002. Оп. 2. Д. 181)

БУТУСОВ Илларион. Житель Борисовского с/с Борисовского р-на Омского окр. Западно-Сибирского края. Подлежал выселению в 1931 г. (ГАОО. Ф. 1004. Оп. 2. Д. 21-а)

БУТУСОВ Панфил Иванович (Степанович). Житель с. Борисовка Борисовского с/с Борисовского р-на

Б

Омского окр. Западно-Сибирского края. Состав семьи: жена Евдокия (по др. данным Прасковья). Подлежал выселению вместе с женой в 1931 г. (ГАОО. Ф. 1004. Оп. 2. Д. 15, 21-а, 117)

БУТЧЕНКО Антон Никитич, 42 г. Житель с. Благодаровка Благодаровского с/с Павлоградского р-на Омского окр. Западно-Сибирского края. Состав семьи: жена Варвара, 38 л., сын Иван, 12 л., сын Николай, 9 л., дочь Вера, 8 л., мать Пелагея, 69 л. Подлежал выселению вместе с семьей. (ГАОО. Ф. 1542. Оп. 2. Д. 54)

БУХМИЛЛЕР Кондрат Кондратьевич (Кондратович), 1899 г. р. Спецпереселенец. Выслан из Чернокурьянского р-на Алтайского края в д. Александро-Невская Тюкалинского р-на Западно-Сибирского края. Раскулачен в 1931 г. Бежал со спецпоселения. Семья выслана. (ГАОО. Ф. 474. Оп. 6. Д. 108)

БУХТОЯРОВ Иван Трофимович, 1857 г. р. Житель Калачинского с/с Калачинского р-на Омского окр. Западно-Сибирского края. Состав семьи: жена Анна, 1856 г. р. Выслан вместе с женой в 1931 г. (ГАОО. Ф. 1005. Оп. 2. Д. 41, 277)

БУХТОЯРОВ Павел Григорьевич, 1894 г. р. Житель Калачинского с/с Калачинского р-на Омского окр. Западно-Сибирского края. Состав семьи: жена Ирина Андреевна, 1903 г. р. Выслан вместе с женой в 1931 г. (ГАОО. Ф. 1005. Оп. 2. Д. 41, 278)

БУХТОЯРОВ Павел Иванович, 1878 г. р. Житель Глуховского с/с Калачинского р-на Омского окр. Западно-Сибирского края. Состав семьи: жена Ефросинья, 1878 г. р., сын Федор, 26 л., сноха Акулина, 26 л., внук Иван, 7 л., внучка Антонида, 2 г., дочь Мария, 1912 г. р., сын Владимир, 1923 г. р., мать Александра, 81 г. Выслан вместе с семьей в 1931 г. (ГАОО. Ф. 1005. Оп. 2. Д. 31, 39, 279)

БУХТОЯРОВ Трофим Иванович, 1893 г. р. Житель Калачинского с/с Калачинского р-на Омского окр. Западно-Сибирского края. Состав семьи: жена Екатерина Степановна, 1894 г. р., сын Василий, 1914 г. р., дочь Вера, 1919 г. р. Выслан вместе с семьей в 1931 г. (ГАОО. Ф. 1005. Оп. 2. Д. 280)

БУЦ Гавриил Иванович, 1870 г. р. Житель с. Генераловка Генераловского с/с Павлоградского р-на Омского окр. Западно-Сибирского края. Состав семьи: жена Варвара, 1869 г. р., сын Ефим, 1904 г. р., сноха (Хмелевская) Мария Михайловна, 1910 г. р., внучка Прасковья, 1930 г. р., сын Григорий, 1906 г. р., дочь Зинаида, 1908 г. р. Выслан вместе с семьей в 1930 г. на спецпоселение в Тар-

ский р-н Западно-Сибирского края. Родилась на спецпоселении внучка Любовь, 1932 г. р. (ГАОО. Ф. 1000. Оп. 2. Д. 15, 24; Ф. 1542. Оп. 2. Д. 56, 534)

БУЦ Иосиф Петрович, 1896 г. р. Житель с. Божедаровка Божедаровского с/с Павлоградского р-на Омского окр. Западно-Сибирского края. Состав семьи: жена Евгения Емельяновна, 1895 г. р., сын Кондрат, 1914 г. р., сын Петр, 1916 г. р., дочь Мария, 1922 г. р., сын Леонид, 1930 г. р. Раскулачен. (ГАОО. Ф. 1000. Оп. 2. Д. 23, 24, 30, 120)

БУШУЕВ А. С. Житель Курганского с/с Любинского р-на Омского окр. Западно-Сибирского края. Состав семьи: жена, дети. Выслан вместе с семьей. (ГАОО. Ф. 1328. Оп. 4. Д. 19)

БУШУЕВ Павел Емельянович, 1899 г. р. Житель Великорусского с/с Калачинского р-на Омского окр. Западно-Сибирского края. Состав семьи: жена Домна, 1905 г. р., сын Виктор, 1926 г. р., сын Демьян, 1929 г. р., дочь Зоя, 1931 г. р. Выслан вместе с семьей в 1931 г. (ГАОО. Ф. 1005. Оп. 2. Д. 41)

БУШУЕВ Яков Иванович, 26 л. Житель с. Утичь Утинского с/с Называевского р-на Омского окр. Западно-Сибирского края. Подлежал выселению. (ГАОО. Ф. 1002. Оп. 2. Д. 29)

БУШУКОВ Григорий Алексеевич. Житель Вставского с/с Тарского р-на Омского окр. Западно-Сибирского края. Состав семьи: жена, дети. Выслан на спецпоселение в Нарымский край. (ГАОО. Ф. 1544. Оп. 2. Д. 19)

БУШУРОВ Егор Яковлевич, 1900 г. р. Житель Голубинского с/с Павлоградского р-на Омского окр. Западно-Сибирского края. Состав семьи: жена Дарья, 1900 г. р., дочь Таисья, 1924 г. р., сын Александр, 1928 г. р. Выслан вместе с семьей в 1931 г. (ГАОО. Ф. 476. Оп. 3. Д. 4, 13, 130; Ф. 1000. Оп. 2. Д. 10, 22)

БУШУРОВ (БАТУРОВ) Иван Яковлевич, 1897 г. р. Житель с. Голубинка Голубинского с/с Павлоградского р-на Омского окр. Западно-Сибирского края. Состав семьи: жена Наталья (Анастасия), 1902 г. р., дочь Мария, 1926 г. р., дочь Анна, 1929 г. р. Подлежал выселению вместе с семьей в 1931 г. (ГАОО. Ф. 476. Оп. 3. Д. 4, 13, 130, 131; Ф. 1000. Оп. 2. Д. 9)

БУШУРОВ Яков Иванович, 1867 (1862) г. р. Житель Голубинского с/с Павлоградского р-на Омского окр. Западно-Сибирского края. Состав семьи: жена Мария, 1867 г. р. Подлежал выселению, от высылки скрылся. Мария выслана в 1931 г. на спецпоселение в г. Тару. (ГАОО. Ф. 476. Оп. 3. Д. 4, 13, 130; Ф. 1000. Оп. 2. Д. 22)

БУЯКОВ Егор Никитич, 33 г. Житель с. Вятка Вятского с/с Тевризского р-на Омского окр. Западно-Сибирского края. Состав семьи: жена Федосья Исаевна, 31 г. Выслан вместе с женой в 1931 г. на спецпоселение в Средне-Васюганскую комендатуру Нарымского края. (ГАОО. Ф. 1093. Оп. 1. Д. 9; Ф. 1114. Оп. 3. Д. 14, 91)

БУЯЛЬСКИЙ Викентий Федорович. Житель с. Соловьевка Толоконцевского с/с Крутинского р-на Омского окр. Западно-Сибирского края. Состав семьи: сын Николай, 45 л., сноха Анисья Петровна, 45 л., внук Михаил, 23 г., сноха Марфа Аверьяновна, 22 г., внук Николай, 4 г., внук Андрей, 3 г., внучка Анисья, 2 мес., тесть Задворнов Петр, 70 л., теща Наталья, 70 л. Выслан вместе с семьей в 1930 г. (ГАОО. Ф. 1543. Оп. 3. Д. 92; Ф. 2998. Оп. 1. Д. 1, 3)

БЫБЫКИН А. Д., 1894 г. р. Житель Курганского с/с Любинского р-на Омского окр. Западно-Сибирского края. Состав семьи: жена А. В., 1899 г. р. Выслан вместе с женой. (ГАОО. Ф. 1328. Оп. 4. Д. 26)

БЫЗОВ А. Д. Житель Ачаирского с/с Омского р-на Омского окр. Западно-Сибирского края. Подлежал выселению вместе с семьей в 1930 г. (ГАОО. Ф. 235. Оп. 7. Д. 18)

БЫЗОВ Клавдий Абрамович. Житель Ачаирского с/с Омского р-на Омского окр. Западно-Сибирского края. Состав семьи: жена Прасковья. Подлежал выселению вместе с женой в 1930 г. (ГАОО. Ф. 235. Оп. 7. Д. 18, 20)

БЫКОВ Аким Сергеевич, 34 г. Житель Архангельского с/с Калачинского р-на Омского окр. Западно-Сибирского края. Состав семьи: жена Мария, 30 л., сын Михаил, 8 л., дочь Анна, 5 л. Выслан вместе с семьей в 1931 г. (ГАОО. Ф. 1005. Оп. 2. Д. 27, 41, 282)

БЫКОВ Александр Алексеевич, 45 л. Житель Ингаллинского с/с Большереченского р-на Омского окр. Западно-Сибирского края. Состав семьи: жена Мария, дочь Мария. Выслан в 1931 г. (ГАОО. Ф. 1554. Оп. 3. Д. 8, 9, 30)

БЫКОВ Александр Захарович, 51 г. Житель с. Тевриз Тевризского с/с Тевризского р-на Омского окр. Западно-Сибирского края. Состав семьи: жена Татьяна Петровна, 44 г., сын Федор, 22 г., дочь Вера, 15 л., дочь Анастасия, 13 л. Выслан вместе с семьей. (ГАОО. Ф. 1093. Оп. 1. Д. 115)

БЫКОВ Алексей Дмитриевич, 1864 г. р. Житель с. Петелино Петелинского с/с Тевризского р-на Омского окр. Западно-Сибирского края. Состав семьи:

жена Дарья Алексеевна, 1868 г. р., дочь Клавдия, 1905 г. р., внук Иван, 16 л. Выслан вместе с семьей в 1931 г. на спецпоселение в Кулайскую комендатуру Тарского р-на Западно-Сибирского края. Глава семьи с женой освобождены из ссылки по старости, дочь оставлена на спецпоселении. (ГАОО. Ф. 1093. Оп. 1. Д. 6, 9, 30, 116)

БЫКОВ Афанасий Арефьевич, 1881 г. р. Житель с. Карманово Хохловского с/с Саргатского р-на Омского окр. Западно-Сибирского края. Состав семьи: Матрена Васильевна, 1899 г. р., сын Андрей, 1911 г. р., сын Александр, 16 л., сын Иван, 13 л., дочь Агафья, 11 л., сын Петр, 11 л., дочь Анна, 7 л., сын Анатолий, 4 г. Подлежал выселению вместе с семьей. (ГАОО. Ф. 1006. Оп. 2. Д. 3, 10, 28, 140)

БЫКОВ Василий Алексеевич, 1894 г. р. Житель с. Петелино Петелинского с/с Тевризского р-на Омского окр. Западно-Сибирского края. Состав семьи: жена Вера Алексеевна, 49 л., сын Николай, 15 л., сын Михаил, 9 л., дочь Анфиса, 7 л., сын Григорий, 4 г., дочь Анна, 7 мес. Выслан вместе с семьей в 1931 г. (ГАОО. Ф. 1093. Оп. 1. Д. 6, 9, 11, 117)

БЫКОВ Василий Емельянович, 1875 г. р. Житель с. Князево Князевского с/с Называевского р-на Омского окр. Западно-Сибирского края. Состав семьи: жена Матрена, 1886 г. р., дочь Дарья, 1911 г. р., дочь Анна, 1913 г. р., дочь Екатерина, 1917 г. р. Выслан. Бежал со спецпоселения Василий Емельянович. (ГАОО. Ф. 1002. Оп. 2. Д. 184)

БЫКОВ Иван Данилович, 49 л. Житель с. Чаунино Чаунинского с/с Рыбинского р-на Омского окр. Западно-Сибирского края. Состав семьи: жена Ксения Матвеевна, 50 л., сын Петр, 21 г., дочь Любовь, 1911 г. р., сын Николай, 1912 г. р. Выслан вместе с семьей. (ТФ ГАОО. Ф. 207. Оп. 1. Д. 120)

БЫКОВ Иван Дмитриевич, 1862 г. р. Житель с. Петелино Петелинского с/с Тевризского р-на Омского окр. Западно-Сибирского края. Состав семьи: жена Анастасия Алексеевна, 1880 г. р., дочь Клавдия, 7 л., дочь Прасковья, 3 г. Выслан вместе с семьей в 1931 г. Умер на спецпоселении Иван Дмитриевич в 1932 г. Жена вернулась из ссылки по нетрудоспособности. (ГАОО. Ф. 1093. Оп. 1. Д. 6, 9, 30, 118)

БЫКОВ Лука Федорович. Житель с. Новоягодное Новоягодинского с/с Тевризского р-на Омского окр. Западно-Сибирского края. Состав семьи: жена Евдокия, сын Григорий, дочь Ефросинья, 16 л., сын Сергей, 14 л., сын Дмитрий, 9 л. Подлежал выселению. (ГАОО. Ф. 1414. Оп. 2. Д. 28)

БЫКОВ Семен Елизарович (Лазаревич), 50 л. Житель с. Увальная Бития Увалобитиинского с/с Саргатского р-на Омского края. Западно-Сибирского края. Состав семьи: жена Анна, 50 л. Подлежал выселению в 1930 г. (ГАОО. Ф. 1006. Оп. 2. Д. 3, 16, 142)

БЫКОВ Терентий Макарович. Житель Лесковского с/с Называевского р-на Омского окр. Западно-Сибирского края. Выслан в 1930 г. (ГАОО. Ф. 1002. Оп. 2. Д. 7)

БЫКОВ Федор Константинович, 1870 г. р. Житель д. Карманово Интенисского с/с Саргатского р-на Омского окр. Западно-Сибирского края. Состав семьи: жена Ульяна Осиповна, 1870 г. р., сын Иван, 1908 г. р., сноха Прасковья Ивановна, 1909 г. р. Подлежал выселению. (ГАОО. Ф. 1006. Оп. 2. Д. 3, 10, 143)

БЫКОВ Федор Филиппович, 26 л. Житель с. Чаунино Чаунинского с/с Рыбинского р-на Омского окр. Западно-Сибирского края. Состав семьи: жена Марфа Евгеньевна, 25 л., отец Филипп Алексеевич, 75 л., мать Евдокия Максимовна, 70 л., сестра Варвара Филипповна, 25 л. Выслан вместе с семьей на спецпоселение в Кулайскую комендатуру Тарского р-на Западно-Сибирского края. (ГАОО. Ф. 1555. Оп. 2. Д. 183; ТФ ГАОО. Ф. 207. Оп. 1. Д. 120)

БЫКОВА Анна Николаевна. Жительница д. Карманово Интенисского с/с Саргатского р-на Омского окр. Западно-Сибирского края. Подлежала выселению в 1930 г. (ГАОО. Ф. 1006. Оп. 2. Д. 3, 144)

БЫЛОВ (БАЛОВ) Григорий Максимович, 1887 г. р. Житель д. Стерхово Павловского с/с Саргатского р-на Омского окр. Западно-Сибирского края. Состав семьи: жена Наталья Кир., 1880 г. р., сын Аким, 1903 г. р. Подлежал выселению. (ГАОО. Ф. 1006. Оп. 2. Д. 3)

БЫРДА Иван Михайлович, 1869 г. р. Житель с. Татьяновка Татьяновского с/с Исилькульского р-на Омского окр. Западно-Сибирского края. Состав семьи: жена Анна Михайловна (Александровна), 1870 г. р., сын Николай, 1893 г. р., сноха Елизавета, 1898 г. р., внук Иван, 1919 г. р., внучка Ольга, 1921 г. р., внучка Екатерина, 1922 г. р., внук Федор, 1925 г. р., внук Николай, 1928 г. р., дочь Мария, 1914 г. р. Раскулачены. Семья сына выслана на спецпоселение в Кулайскую комендатуру Тарского р-на Западно-Сибирского края. (ГАОО. Ф. 474. Оп. 1. Д. 123; Оп. 6. Д. 3, 92, 463; Ф. 1004. Оп. 2. Д. 7, 21-а)

БЫРДА Лука Петрович, 1900 г. р. Житель с. Татьяновка Татьяновского с/с Борисовского р-на Омского окр. Западно-Сибирского края. Состав семьи: жена

Александра, 1900 (1901) г. р., сын Петр, 1921 г. р., дочь Анна, 1924 г. р., сын Михаил, 1927 г. р., сын Павел, 1930 г. р. Выслан вместе с семьей в 1930 г. (ГАОО. Ф. 474. Оп. 1. Д. 126; Оп. 6. Д. 3; Ф. 1004, Оп. 2, с. 7)

БЫРДА Софья. Жительница Татьяновского с/с Борисовского р-на Омского окр. Западно-Сибирского края. Подлежала выселению в 1931 г. (ГАОО. Ф. 1004. Оп. 2. Д. 21-а)

БЫСТРОВ Алексей Иванович, 31 г. Житель Медвежинского с/с Исилькульского р-на Омского окр. Западно-Сибирского края. Состав семьи: жена Любовь Ивановна, 27 л., сын Владимир, 8 л., дочь Анна, 6 л., сын Николай, 5 л., дочь Елена, 3 г., сын Юрий, 1 г. Выслан вместе с семьей в 1931 г. (ГАОО. Ф. 1011. Оп. 2. Д. 76-а)

БЫСТРУШКИН Афанасий И., 1881 г. р. Житель Ольгинского с/с Исилькульского р-на Омского окр. Западно-Сибирского края. Состав семьи: дочь Мария, 1921 г. р. Выслан вместе с дочерью в 1931 г. (ГАОО. Ф. 1011. Оп. 2. Д. 1, 78)

БЫСТРУШКИН Иван Гаврилович, 1877 г. р. Житель с. Большепесчанка Большепесчанского с/с Называевского окр. Западно-Сибирского края. Состав семьи: жена Харитина, 1872 г. р., сын Терентий, 1906 г. р., дочь Федосья, 1915 г. р. Выслан вместе с семьей в 1931 г. Умер на спецпоселении Иван Гаврилович в 1932 г. Терентий и Харитина высланы повторно в 1933 г. (ГАОО. Ф. 1002. Оп. 2. Д. 15, 191)

БЫСТРУШКИН Павел Николаевич, 66 л. Житель с. Лузино Лузинского с/с Любинского р-на Омского окр. Западно-Сибирского края. Состав семьи: жена Акулина Егоровна, 66 л. Выслан вместе с женой в 1930 г. Бежали со спецпоселения. (ГАОО. Ф. 1328. Оп. 4. Д. 12, 26; Мат. Любинского РИКа за 1929–1930 гг.)

БЫСТРУШКИНА Александра Степановна. Жительница с. Николаевка Николаевского с/с Исилькульского р-на Омского окр. Западно-Сибирского края. Раскулачена в 1930 г. Подлежала выселению. (ГАОО. Ф. 474. Оп. 6. Д. 98; Ф. 1011. Оп. 2. Д. 54)

БЫТНЕР (БИТНЕР) Иван Яковлевич, 1889 г. р. Житель Розовского с/с Павлоградского р-на Омского окр. Западно-Сибирского края. Состав семьи: жена Каролина, 1896 г. р., дочь Мария, 1922 г. р., дочь Берта, 1925 г. р., сын Иван, 1926 г. р., дочь Эльза, 1927 г. р., пасынок Лоренц Генрих, 1914 г. р. Выслан вместе с семьей в 1930 г. на спецпоселение в Нарымский край. (ГАОО. Ф. 1000. Оп. 2. Д. 9, 15, 24)

БЫХОВЦЕВ Прохор Андреевич, 60 л. Житель д. Вороновка Логиновского с/с Колосовского р-на Омского окр. Западно-Сибирского края. Состав семьи: жена Прасковья Дмитриевна, 59 л., сын Григорий, 26 л., сноха Анисья, 26 л., сын Петр, 21 г., сноха Елена, 19 л., дочь Акулина, 17 л. Выслан. (ГАОО. Ф. 1552. Оп. 4. Д. 54; ТФ ГАОО. Ф. 59. Оп. 1. Д. 84)

БЫЧЕНКО (БИЧЕНКО БЫЛЕНКО, БЫГАЕНКО) Яков Иванович, 1898 г. р. Житель Дробышевского с/с Черлакского р-на Омского окр. Западно-Сибирского края. Состав семьи: жена Нина, 1898 г. р., дочь Надежда, 5 л., дочь Лидия, 3 г., отец Иван Григорьевич, 1856 г. р. Подлежал выселению вместе с семьей. (ГАОО. Ф. 1007. Оп. 2. Д. 1, 2, 3, 188)

БЫЧЕНКО Г. Житель Некрасовского с/с Омского р-на Омского окр. Западно-Сибирского края. Подлежал выселению вместе с семьей в 1930 г. (ГАОО. Ф. 235. Оп. 7. Д. 18)

БЫЧКОВ Иван Алексеевич, 1892 г. р. Житель Смеловского с/с Полтавского р-на Омского окр. Западно-Сибирского края. Состав семьи: жена Анастасия, 1895 г. р., дочь Александра, 1921 г. р., дочь Антонина, 1922 г. р., дочь Прасковья, 1923 г. р., дочь Надежда, 1925 г. р., сын Алексей, 1926 г. р., дочь Анастасия, 1930 г. р.

Выслан вместе с семьей в 1931 г. (ГАОО. Ф. 998. Оп. 2. Д. 9, 4, 51, 126)

БЫЧКОВ П. И., 50 л. Житель Усть-Логатского с/с Крутинского р-на Омского окр. Западно-Сибирского края. Состав семьи: жена, 50 л. Выслан вместе с женой в 1930 г. (ГАОО. Ф. 2998. Оп. 1. Д. 1)

БЫЧКОВ Яков Акимович. Житель Воронковского с/с Новоомского р-на Омского окр. Западно-Сибирского края. Выслан, возвратился со спецпоселения. (ГАОО. Ф. 231. Оп. 1. Д. 23, 65)

БЫЧОК Афанасий Акимович, 1870 г. р. Житель д. Ковальчуковка Семяновского с/с Павлоградского р-на Омского окр. Западно-Сибирского края. Состав семьи: жена Наталья Петровна, 1870 г. р., сын Михаил, 1915 г. р., дочь Александра. Подлежал выселению вместе с семьей в 1930 г. (ГАОО. Ф. 1000. Оп. 2. Д. 10, 15, 122)

БЯШКОВ (БЯЖКОВ) Михаил Семенович, 1892 г. р. Житель с. Большешипицыно Большешипицынского с/с Саргатского р-на Омского окр. Западно-Сибирского края. Состав семьи: жена Мария Васильевна, 1892 г. р., брат Максим Семенович, 1893 г. р., сноха Федосья Степановна, 1893 г. р. Подлежал выселению. (ГАОО. Ф. 1006. Оп. 2. Д. 3, 9, 23, 146)

Документы, свидетельства, факты

Выступление тов. Синицина. Прения по докладу тов. Алексева на V окружной парт. конференции

Стр. 169.

...По вопросу уничтожения кулачества как класса на основе сплошной коллективизации. Для нашей Татарской организации все это было ясно, как в зеркале видели, так как через наш район все ваши «кулаки» прошли (смех). Мы очень хорошо видели ваших «кулаков», прощупали и видели, что это за «кулаки», которых вы отправляли. Я должен заявить прямо, что вами директива Центрального Комитета партии не была выполнена. Вы отправляли 80-ти, 90-летних стариков и старух. Кто разрешал их вам отправлять? Кто разрешил вам отправить мужа с женой, у которых 8 человек грудных детей? (Смех). Кто вам разрешил это делать? Может быть, товарищи, не все 8 были грудные, это верно, но я заявляю, что тут вами были высланы середняки, и очень много середняков было отправлено на Васюганские болота. Вот, товарищи, эти ошибки надо проверять и вовремя исправлять. А то вот у нас получилось так, что население слышало, что мы ошиблись, и стали сами убегать, они стали кричать, что вы их вытолкнули в Тарский район без всего (с места: «была директива»). Такой директивы не было. Они предъявляли к нам требования, ваши «кулаки», чтобы мы их кормили, чтобы им давали все необходимое, потому что вы их вытолкнули голыми. Правда, мы быстро аннулировали эти недоразумения. Они снялись и уехали домой. Что, разве это красиво, что они к вам поодиночке возвращались? (С места: «А почему ты их не задержал?») А вы разве дали мне, чем их кормить, чем же я должен был кормить ваших «кулаков»? Какое же, товарищи, получилось политико-моральное состояние в вашем районе, в связи с тем, что они к вам явились сами.

(ГАОО. Ф. П-7. Оп. 6. Д. 4)

ВАВЕНКО Максим Семенович. Житель с. Благодаровка Благодаровского с/с Павлоградского р-на Омского окр. Западно-Сибирского края. Выслан вместе с семьей в 1930 г. Бежал со спецпоселения Максим Семенович. Вновь выслан в 1932 г. (ГАОО. Ф. 1000. Оп. 2. Д. 10; Ф. 1542. Оп. 2. Д. 59)

ВАВЕНКО Семен Андреевич, 1886 г. р. Житель с. Благодаровка Благодаровского с/с Павлоградского р-на Омского окр. Западно-Сибирского края. Состав семьи: жена Александра, 1886 г. р. Выслан вместе с женой в 1931 г. (ГАОО. Ф. 1000. Оп. 2. Д. 22; Ф. 1542. Оп. 2. Д. 60)

ВАВИЛОВ Роман Кириллович, 1903 г. р. Житель Кибер-Спасского с/с Калачинского р-на Омского окр. Западно-Сибирского края. Состав семьи: жена Дарья, 1904 г. р. Выслан вместе с женой в 1930 г. (ГАОО. Ф. 1005. Оп. 2. Д. 33, 288)

ВАГАНОВ Алексей Михайлович, 1884 г. р. Житель с. Котино Грязновского с/с Называевского р-на Омского окр. Западно-Сибирского края. Состав семьи: жена Мария Абрамовна, 1884 г. р., дочь Екатерина, 1919 г. р., сын Федор, 1920 г. р. Подлежал выселению. (ГАОО. Ф. 1002. Оп. 2. Д. 192)

ВАГАНОВ Алексей Федорович. Житель с. Саргатское Саргатского с/с Саргатского р-на Омского окр. Западно-Сибирского края. Состав семьи: жена Зиновия Борисовна. Подлежал выселению вместе с женой. (ГАОО. Ф. 1006. Оп. 2. Д. 9, 147)

ВАГАНОВ Афанасий Васильевич. Житель Новопокровского с/с Крутинского р-на Омского окр. Западно-Сибирского края. Состав семьи: отец Василий Артемович. Выслан вместе с отцом в 1931 г. (ГАОО. Ф. 1543. Оп. 3. Д. 737)

ВАГАНОВ Иннокентий Михайлович, 1886 г. р. Житель Котинского с/с Называевского р-на Омского окр. Западно-Сибирского края. Состав семьи: жена Василиса Ивановна, 1890 г. р. Подлежал выселению вместе с женой. (ГАОО. Ф. 1002. Оп. 2. Д. 11)

ВАГАНОВ Павел Ананьевич, 26 л. Житель с. Верхний Яман Яманского с/с Крутинского р-на Омского окр. Западно-Сибирского края. Состав семьи: жена Екатерина, 26 л., брат Логин, 14 л., отец Ананий Ан., 78 л., брат Аверьян, 24 г. Выслан вместе с семьей в 1930 г. (ГАОО. Ф. 2998. Оп. 1. Д. 3)

ВАГАНОВ Степан Васильевич. Житель с. Верхний Яман Яманского с/с Крутинского р-на Омского окр. Западно-Сибирского края. Выслан. (ГАОО. Ф. 1543. Оп. 3. Д. 94)

ВАГАНОВ Федор Федорович. Житель с. Черноусово Валуевского с/с Тюкалинского р-на Омского окр. Западно-Сибирского края. Выслан в 1931 г. (ГАОО. Ф. 1539. Оп. 2. Д. 117)

ВАГАНОВ Фирс Васильевич, 38 л. Житель с. Верхний Яман Яманского с/с Крутинского р-на Омского окр. Западно-Сибирского края. Состав семьи: жена Анисья, 38 л., отец Василий, 70 л., мать Ольга, 70 л. Выслан вместе с семьей в 1930 г. (ГАОО. Ф. 2998. Оп. 1. Д. 3)

ВАГНЕР Ф. Е. Житель Осиповского с/с Омского р-на Омского окр. Западно-Сибирского края. Подлежал выселению вместе с семьей в 1930 г. (ГАОО. Ф. 235. Оп. 7. Д. 18)

ВАЙЦВЕЙГЕР (ВАЙЦВАГЕР, ВЕЙЦВАГЕР) Владимир Петрович, 33 г. Житель д. Новоивановка Ларионовского с/с Тевризского р-на Омского окр. Западно-Сибирского края. Состав семьи: жена Анфиса, 36 л., сын Рудольф, 4 г. Выслан вместе с семьей в 1930 г. (ГАОО. Ф. 1093. Оп. 1. Д. 6, 9, 12)

ВАЙЦЕЛЬ (ВЕЙЦЕЛЬ) Иван Иванович, 1900 г. р. Житель Староревельского с/с Калачинского р-на Омского окр. Западно-Сибирского края. Состав семьи: жена Мария Антоновна, 1899 г. р., дочь Ирина, 15 л., дочь Элла, 13 л., дочь Элфрида, 10 л., сын Александр, 7 л. Подлежал выселению вместе с семьей в 1933 г. (ГАОО. Ф. 1005. Оп. 2. Д. 41, 290)

ВАКИТОВ Гаман, 51 г. Житель с. Кипо-Кулары Кипо-Куларовского с/с Тевризского р-на Омского окр. Западно-Сибирского края. Состав семьи: жена Исобиля, 47 л., сын Сорба, 15 л., дочь Каниба, 8 л., брат Зайнагура, 46 л. Выслан вместе с семьей. (ГАОО. Ф. 1093. Оп. 1. Д. 6, 9)

ВАКУЛЕНКО Виктор Андреевич, 1900 г. р. Житель с. Павлоградка Павлоградского с/с Павлоградского р-на Омского окр. Западно-Сибирского края. Состав семьи: жена (Кацай) Федора Ивановна, 1901 г. р., дочь (Кацай) Валентина Митрофановна, 1924 г. р., сын Владимир, 1926 г. р., отец Андрей Дмитриевич, 1861 г. р., мать Агриппина Ивановна, 1864 (1861) г. р. Выслан вместе с семьей. Бежал со спецпоселения Виктор Андреевич. (ГАОО. Ф. 1000. Оп. 2. Д. 10, 24, 27, 123, 360)

ВАКУЛЕНКО Григорий Никитич, 1876 г. р. Житель с. Новоуральское Новоуральского с/с Павлоградского р-на Омского окр. Западно-Сибирского края. Состав семьи: жена Ефросинья, 1876 г. р., сын Петр, 1909 г. р., сноха Евдокия, 1911 г. р., внучка Пелагея, 1930 г. р., дочь Пелагея, 1914 г. р., сын Михаил, 1916 г. р. Выслан вместе с семьей в 1931 г. на спецпоселение в Нарымский

край. Бежали со спецпоселения: Петр, Михаил. Умер на спецпоселении Григорий Никитич в 1931 г. (ГАОО. Ф. 1000. Оп. 2. Д. 9, 10, 15, 22, 124)

ВАЛЛ (ВАЛИ) Иван Григорьевич, 1886 г. р. Житель Трубецкого с/с Новоомского р-на Омского окр. Западно-Сибирского края. Состав семьи: жена Христина Яковлевна, 1874 г. р., сын Павел, 1909 г. р., дочь Мария, 1911 г. р., дочь Эмилия, 1917 г. р. Подлежал выселению вместе с семьей в 1931 г. (ГАОО. Ф. 231. Оп. 1. Д. 65)

ВАЛЛ (ВАЛЬ) Иван Христианович. Житель Трубецкого с/с Новоомского р-на Омского окр. Западно-Сибирского края. Выслан. (ГАОО. Ф. 231. Оп. 1. Д. 23, 51; Ф. 235. Оп. 7. Д. 35; Ф. 1003. Оп. 2. Д. 4)

ВАЛ (ВАЛЛ, ВААЛЛ) Корней Яковлевич, 1875 г. р. Житель хут. Мокрое Орловского с/с Любинского р-на Омского окр. Западно-Сибирского края. Состав семьи: жена Вильгельмина, 1877 г. р., Иоганита, 1905 г. р., сын Иван, 1909 г. р., сын Вильгельм, 12 л., дочь Мария, 9 л. Выслан вместе с семьей. (ГАОО. Ф. 1328. Оп. 4. Д. 26; Ф. 1009. Оп. 2. Д. 7, 62)

ВАЛУЕВ Иван Васильевич, 47 л. Житель с. Верхний Яман Новопокровского с/с Крутинского р-на Омского окр. Западно-Сибирского края. Состав семьи: жена Татьяна Семеновна, 42 г., дочь, 20 л., сын Михаил, 19 л., сын, 17 л., дочь, 10 л., сын, 7 л., сын, 5 л., сын, 3 г., дочь, 1 г. Выслан вместе с семьей в 1930 г. (ГАОО. Ф. 2998. Оп. 1. Д. 1, 3)

ВАЛЬГЕР Каспар Каспарович, 1884 г. р. Житель Александровского с/с Борисовского р-на Омского окр. Западно-Сибирского края. Состав семьи: жена Регина Каспаровна, 1888 г. р., дочь Вильгельмина (Валентина), 1914 г. р., сын Генрих, 1916 г. р., сын Христиан, 1918 г. р., дочь Христина, 1925 г. р., дочь Лидия, 1928 г. р., дочь Доротея, 1931 г. р., отец Каспар Петрович, 1864 г. р., мать Екатерина, 1863 г. р. Выслан вместе с семьей в 1931 г. (ГАОО. Ф. 231. Оп. 1. Д. 23, 40, 65; Ф. 1003. Оп. 2. Д. 6, 73)

ВАЛЬЧУК Адам Андреевич, 65 л. Житель с. Ново-троицкое Алексеевского с/с Иконниковского р-на Омского окр. Западно-Сибирского края. Состав семьи: жена Елена, 65 л., дочь Розалия, 36 л., сын Михаил, 25 л., сноха Ева, 25 л., внук Павел, 4 г., внук Александр, 2 г., сын Николай, 17 л. Подлежал выселению вместе с семьей. (ГАОО. Ф. 1409. Оп. 2. Д. 127)

ВАНАГ Андрей Петрович, 1861 г. р. Житель Немировского с/с Омского р-на Омского окр. Западно-Сибирского края. Подлежал выселению вместе с семьей в 1930 г. (ГАОО. Ф. 235. Оп. 7. Д. 18; Ф. 497. Оп. 1. Д. 106, 145)

ВАНАГ Карл Андреевич, 1887 (1900) г. р. Житель Немировского с/с Омского р-на Омского окр. Западно-Сибирского края. Состав семьи: жена Анна Андреевна, 1901 г. р. Выслан вместе с женой в 1930 г. (ГАОО. Ф. 497. Оп. 1. Д. 106; Оп. 5. Д. 56, 146)

ВАНАГ Петр Гордеевич, 1871 г. р. Житель Ивановского с/с Калачинского р-на Омского окр. Западно-Сибирского края. Состав семьи: жена Эмма, 1881 г. р., жена Елизавета, 1883 г. р., сын Михаил, 1909 г. р., сноха Ольга, 1911 г. р., внучка Зоя, 1929 г. р., сестра Наталья, 1912 г. р., сестра Ольга, 1915 г. р. Подлежал выселению вместе с семьей в 1930 г. (ГАОО. Ф. 1005. Оп. 2. Д. 41, 293-а)

ВАНДА Иван Кузьмич, 1866 г. р. Житель с. Филоновское Филоновского с/с Полтавского р-на Омского окр. Западно-Сибирского края. Состав семьи: жена Акулина Петровна, 1862 г. р., сын Леонтий, 1908 г. р., сноха Ксения Степановна, 1909 г. р., сын Иван, 1923 г. р., сын Петр, 1926 г. р. Арестован. Семья выслана в 1931 г. за исключением Леонтия. (ГАОО. Ф. 998. Оп. 2. Д. 2, 8, 9, 127, 129)

ВАНДА Михаил Иванович, 1899 г. р. Житель с. Филоновское Филоновского с/с Полтавского р-на Омского окр. Западно-Сибирского края. Состав семьи: жена Анна Федоровна, 1901 г. р., сын Василий, 1923 г. р., дочь Александра, 1921 (1925) г. р., дочь Надежда, 1927 г. р., дочь Анна, 1929 г. р. Арестован. Семья выслана в 1931 г. (ГАОО. Ф. 998. Оп. 2. Д. 2, 8, 9, 127, 129)

ВАНДЗИДЛЕР Владимир Густавович, 1902 г. р. Житель хут. Баун Екатериновского с/с Исилькульского р-на Омского окр. Западно-Сибирского края. Состав семьи: жена Ида Васильевна, 1906 г. р., дочь Ираида, 1926 г. р. Выслан в 1930 г. (ГАОО. Ф. 1011. Оп. 2. Д. 2, 18, 54, 56, 73, 238; Ф. 474. Оп. 6. Д. 1, 3, 109)

ВАНДЗИДЛЕР Густав Густавович, 1882 г. р. Житель хут. Розенгоф Екатериновского с/с Исилькульского р-на Омского окр. Западно-Сибирского края. Состав семьи: жена Вильгельмина, 1887 г. р., дочь Берта, 1910 г. р., дочь Эльза, 1913 г. р., сын Густав, 1917 г. р., дочь Лилия, 1922 г. р., сын Генрих, 1924 г. р., сын Яков, 1926 г. р., сын Эдгар (Отто), 1928 г. р. Выслан вместе с семьей в 1930 г. (ГАОО. Ф. 1011. Оп. 2. Д. 2, 18, 54, 56, 73, 76, 238; Ф. 474. Оп. 6. Д. 1, 110)

ВАНДЗИДЛЕР Эдуард Густавович, 1892 г. р. Житель хут. Розенгоф Екатериновского с/с Исилькульского р-на Омского окр. Западно-Сибирского края. Состав семьи: жена Лидия Васильевна, 1894 г. р., дочь

Лидия, 1922 г. р., сын Эдуард, 1924 г. р. Выслан вместе с семьей в 1930 г. Вернулись на прежнее место жительства. (ГАОО. Ф. 1011. Оп. 2. Д. 2, 54, 56, 73; Ф. 474. Оп. 6. Д. 1, 111)

ВАНЕКОВ Степан Иванович, 61 г. Житель д. Новая Станица Черемуховского с/с Омского р-на Омского окр. Западно-Сибирского края. Состав семьи: жена Мария Афанасьевна, 50 л., дочь Мария, 20 л., дочь Александра, 18 л., дочь Вера, 13 л., Ермоленко Филипп Андреевич, 58 л. Выслан вместе с семьей в 1930 г. (ГАОО. Ф. 235. Оп. 7. Д. 10; Оп. 8. Д. 742)

ВАНН Анна Отговна, 1879 г. р. Жительница Кручинского с/с Новоомского р-на Омского окр. Западно-Сибирского края. Состав семьи: сын Рахманов Сергей, 1915 г. р. Выслана в 1930 г. (ГАОО. Ф. 231. Оп. 1. Д. 23, 40; Ф. 1003. Оп. 2. Д. 3, 74; Ф. 1120. Оп. 1. Д. 80)

ВАНЬКОВ Николай Ефремович, 1855 г. р. Житель с. Саргатское Саргатского с/с Саргатского р-на Омского окр. Западно-Сибирского края. Состав семьи: жена Ольга Алексеевна, 1865 г. р., дочь Надежда, 1911 г. р. Подлежал выселению вместе с семьей. (ГАОО. Ф. 1006. Оп. 2. Д. 9, 10, 148)

ВАНЮШИН Николай Ильич, 1904 г. р. Житель Куломзинского с/с Исилькульского р-на Омского окр. Западно-Сибирского края. Состав семьи: жена Татьяна, 20 л., дочь Анна, 3 г., дочь Зоя, 1 г. Арестован в 1930 г., выслан. Семья раскулачена в 1930 г. (ГАОО. Ф. 1011. Оп. 1. Д. 19, 74, 239)

ВАРАКИН Николай Филиппович, 1895 г. р. Житель Сиб-Саргатского с/с Саргатского р-на Омского окр. Западно-Сибирского края. Состав семьи: жена Татьяна, 1896 г. р. Подлежал выселению в 1931 г. (ГАОО. Ф. 1006. Оп. 2. Д. 10)

ВАРЕНИК Иван Тимофеевич, 1899 г. р. Житель д. Бердянка Пахомовского с/с Новоомского р-на Омского окр. Западно-Сибирского края. Состав семьи: жена Анна Ерофеевна, 1904 г. р. Подлежал выселению вместе с женой в 1930 г. (ГАОО. Ф. 231. Оп. 1. Д. 23; Ф. 1003. Оп. 2. Д. 3, 75)

ВАРЕНИК Лука Тимофеевич. Житель д. Бердянка Пахомовского с/с Новоомского р-на Омского окр. Западно-Сибирского края. Подлежал выселению вместе с семьей в 1930 г. (ГАОО. Ф. 1003. Оп. 2. Д. 3, 77)

ВАРЕНИК Петр Тимофеевич, 1896 г. р. Житель с. Пахомовка Пахомовского с/с Новоомского р-на Омского окр. Западно-Сибирского края. Состав семьи:

жена Мария Григорьевна, 1896 г. р., дочь Анна, 1917 г. р., сын Павел, 1918 г. р., дочь Екатерина, 1920 г. р., дочь Мария, 1924 г. р., сын Николай, 1926 г. р., дочь Зинаида, 1927 г. р., дочь Лидия, 1929 г. р. Выслан вместе с семьей в 1931 г. Бежал со спецпоселения Петр Тимофеевич. (ГАОО. Ф. 231. Оп. 1. Д. 23, 65; Ф. 1003. Оп. 2. Д. 7)

ВАРЕНИК Тимофей Зиновьевич, 1864 (1870) г. р. Житель д. Бердянка Пахомовского с/с Новоомского р-на Омского окр. Западно-Сибирского края. Состав семьи: жена Василиса, 1867 г. р. Выслан вместе с женой в 1930 г. (ГАОО. Ф. 231. Оп. 1. Д. 23, 40; Ф. 1003. Оп. 2. Д. 3, 77)

ВАРЕНИК Трофим Тимофеевич. Житель Пахомовского с/с Новоомского р-на Омского окр. Западно-Сибирского края. Подлежал выселению вместе с семьей в 1930 г. (ГАОО. Ф. 1003. Оп. 2. Д. 3, 77, 78)

ВАРИБРУС Ефим Андреевич, 1902 (1904) г. р. Житель с. Дувановка Дувановского с/с Павлоградского р-на Омского окр. Западно-Сибирского края. Состав семьи: жена Анна Терентьевна, 1902 г. р., сын Владимир, 1926 г. р. Подлежал выселению вместе с семьей в 1931 г. (ГАОО. Ф. 1000. Оп. 2. Д. 10, 130)

ВАРИЧ Марк Андрианович, 1875 г. р. Житель д. Марковка Павлоградского с/с Павлоградского р-на Омского окр. Западно-Сибирского края. Состав семьи: жена Ефросинья Андреевна, 1875 г. р., сын Семен, 1904 г. р., сноха Ирина Николаевна, 1906 г. р., внук Иван, 1924 г. р., внучка Екатерина, 1928 г. р., сын Алексей, 1909 г. р., сноха Харитина, сын Андрей, 1910 г. р. Выслан вместе с семьей в 1930 г. на спецпоселение в Нарымский край. Умер на спецпоселении Семен в 1931 г. Бежал со спецпоселения Марк Андрианович в 1931 г. (ГАОО. Ф. 1000. Оп. 2. Д. 9, 10, 15, 24, 133, 134)

ВАРКЕНТИН Андрей Андреевич, 1920 г. р. Житель Омского окр. Западно-Сибирского края. Выслан в составе семьи на спецпоселение в Нарымский край. Умер на спецпоселении в 1954 г. (ИЦ УВД по Томской обл.)

ВАРКЕНТИН Генрих (Андрей) Иванович. Житель Трусовского с/с Омского р-на Омского окр. Западно-Сибирского края. Состав семьи: жена Мария Ивановна. Выслан вместе с женой на спецпоселение в Нарымский край. (ГАОО. Ф. 497. Оп. 5. Д. 26, 148)

ВАРКЕНТИН Генрих Генрихович, 1877 г. р. Житель с. Ребровка Ребровского с/с Новоомского р-на Омского окр. Западно-Сибирского края. Состав семьи: жена Елена, 1870 г. р., сын Генрих, 1902 г. р., сын Яков,

1909 г. р., сын Петр, 1911 г. р., сын Абрам, 1914 г. р., сын Николай, 1916 г. р. Выслан вместе с семьей. (ГАОО. Ф. 231. Оп. 2. Д. 65; Оп. 1. Д. 23)

ВАРКЕНТИН Петр Генрихович (Андреевич), 1887 г. р. Житель Усовского с/с Новоомского р-на Омского окр. Западно-Сибирского края. Состав семьи: жена Мария Людвиговна, 1888 г. р., дочь Анна, 1907 г. р., сын Петр, 1922 г. р., дочь Екатерина, 1923 г. р., сын Иван, 1924 г. р., сын Давид, 1928 г. р. Выслан вместе с семьей в 1931 г. (ГАОО. Ф. 231. Оп. 1. Д. 23, 51, 65)

ВАРЛАКОВ Иван Игнатьевич, 48 л. Житель Зотинского с/с Калачинского р-на Омского окр. Западно-Сибирского края. Состав семьи: жена Пелагея, 47 л., сын Михаил, 18 л., сын Ефим, 16 л., сын Федор, 13 л., дочь Елена, 11 л. Выслан. (ГАОО. Ф. 497. Оп. 5. Д. 10, 11, 152)

ВАРЛАКОВ Федор Иванович, 1906 г. р. Житель Корниловского с/с Омского р-на Омского окр. Западно-Сибирского края. Состав семьи: жена Соломея Григорьевна, 1906 г. р., сын Григорий, 14 л., дочь Надежда, 3 г., дочь Антонида, 1, 5 г., отец Иван Васильевич, 62 г., мать Евдокия Филимоновна, 61 г., брат Иван, 14 л., брат Николай, 15 л. Выслан в 1931 г. (ГАОО. Ф. 497. Оп. 5. Д. 11, 153; Ф. 1005. Оп. 2. Д. 41)

ВАРЛАМОВ Семен Васильевич, 1885 г. р. Житель с. Камышино Камышинского с/с Калачинского р-на Омского окр. Западно-Сибирского края. Состав семьи: жена Елена Еф., 1896 г. р., дочь Валентина, 1914 г. р., дочь Анна, 1929 г. р. Выслан вместе с семьей в 1931 г. (ГАОО. Ф. 1005. Оп. 2. Д. 41; Ф. 1001. Оп. 3. Д. 100)

ВАРНАВСКИЙ Мефодий, 49 л. Житель Андреевского с/с Омского р-на Омского окр. Западно-Сибирского края. Состав семьи: жена У. Ф., 49 л., сын А., 25 л., сноха М. П., 24 г., внучка, А., 3 г., дочь Е., 8 л. Подлежал выселению вместе с семьей в 1930 г. (ГАОО. Ф. 235. Оп. 7. Д. 18, 44)

ВАРСИН И. С. Житель Сыропятского с/с Омского р-на Омского окр. Западно-Сибирского края. Подлежал выселению вместе с семьей в 1930 г. (ГАОО. Ф. 235. Оп. 7. Д. 18)

ВАРУССКИЙ Михаил Васильевич. Житель Новопокровского с/с Крутинского р-на Омского окр. Западно-Сибирского края. Состав семьи: жена, 36 л., дочь, 9 л., дочь, 6 л., сын, 6 л., сын, 2 г., отец, 73 г. Выслан вместе с семьей в 1930 г. (ГАОО. Ф. 2998. Оп. 1. Д. 1)

ВАРФАЛОМЕЕВ Кузьма Степанович, 1865 г. р. Житель с. Кип Утьминского с/с Тевризского р-на Ом-

ского окр. Западно-Сибирского края. Состав семьи: жена Марфа Савельевна, 65 л., сын Павел, 36 л., сноха Мария, 33 г., внук Николай, 11 л., внучка Анна, 9 л., внук Иван, 5 л., внучка Зоя, 2 г. Выслан Павел вместе с семьей. (ГАОО. Ф. 1093. Оп. 1. Д. 135)

ВАРФАЛОМЕЕВ Михаил Евдокимович (Ефимович), 1877 г. р. Житель Утьминского с/с Тевризского р-на Омского окр. Западно-Сибирского края. Состав семьи: жена Наталия, 1877 г. р. Подлежал выселению, оставлен дома по болезни. (ГАОО. Ф. 1093. Оп. 1. Д. 6, 9)

ВАРФАЛОМЕЕВ Тимофей Евдеевич, 1877 г. р. Житель с. Кип Утьминского с/с Тевризского р-на Омского окр. Западно-Сибирского края. Состав семьи: жена Наталия Николаевна, 1877 г. р., сын Михаил, 1913 г. р., дочь Татьяна, 1913 г. р. Выслан вместе с семьей в 1931 г. на спецпоселение в Средне-Васюганскую комендатуру Нарымского края. (ГАОО. Ф. 1093. Оп. 1. Д. 137)

ВАРФОЛОМЕЕВ Степан Гаврилович, 1882 г. р. Житель с. Сажино Сажинского с/с Тюкалинского р-на Омского окр. Западно-Сибирского края. Состав семьи: жена, 1886 г. р. Раскулачен. (ГАОО. Ф. 1539. Оп. 2. Д. 118)

ВАСЕНЕВ Алексей Яковлевич. Житель Кустакского с/с Седельниковского р-на Омского окр. Западно-Сибирского края. Состав семьи: жена, дети. Выслан в 1930 г., семья выслана в 1931 г. (ГАОО. Ф. 1538. Оп. 4. Д. 15; ТФ ГАОО. Ф. 88. Оп. 1. Д. 181)

ВАСЕЦКИЙ Михаил Семенович, 1895 г. р. Житель д. Озерное Любомировского с/с Павлоградского р-на Омского окр. Западно-Сибирского края. Состав семьи: жена Ульяна, 1896 г. р., дочь Татьяна, 1920 г. р., дочь Вера, 1922 г. р., дочь Екатерина, 1924 г. р., сын Николай, 1927 г. р., отец Семен, 1851 г. р. Выслан вместе с семьей в 1930 г. (ГАОО. Ф. 476. Оп. 3. Д. 2, 24, 33, 34, 155; Ф. 1000. Оп. 2. Д. 10)

ВАСИЛЕВИЧ (ВАСИЛЬЕВ) Владимир Михайлович, 56 л. Житель с. Поречье Пореченского с/с Муромцевского р-на Барабинского окр. Западно-Сибирского края. Состав семьи: жена Варвара, 54 г., сын Владимир, 25 л., сноха Анна Андреевна, 21 г., внук Александр, 1 г. Выслан вместе с семьей в 1931 г. (ГАОО. Ф. 1553. Оп. 3. Д. 87)

ВАСИЛЕНКО Алексей Иванович, 1901 г. р. Житель Черноусовского с/с Павлоградского р-на Омского окр. Западно-Сибирского края. Состав семьи: жена Анна, 1905 г. р., сын Василий, 1925 г. р., сын Николай, 1929 г. р., дочь Александра, 1931 г. р. Подлежал выселению вместе с семьей в 1933 г. (ГАОО. Ф. 1556. Оп. 2. Д. 4, 38)

ВАСИЛЕНКО Андрей Иосифович, 1894 г. р. Житель Корнеевского с/с Исилькульского р-на Омского окр. Западно-Сибирского края. Состав семьи: жена Аграфена Игнатьевна, 36 л., дочь Анна, 11 л., дочь Мария, 9 л., дочь Вера, 7 л., дочь Надежда, 7 л. Выслан вместе с семьей в 1931 г. (ГАОО. Ф. 1011. Оп. 2. Д. 78)

ВАСИЛЕНКО Андрей Степанович. Житель Москаленского с/с Исилькульского р-на Омского окр. Западно-Сибирского края. Выслан в 1931 г. на спецпоселение в Нарымский край. Позже переселен в Афонинский спецпоселок Кузбасса. (ГАОО. Ф. 474. Оп. 6. Д. 114)

ВАСИЛЕНКО Артем Андреевич, 1872 г. р. Житель с. Неверовка Неверовского с/с Павлоградского р-на Омского окр. Западно-Сибирского края. Состав семьи: жена Анна Степановна, 1872 г. р., дочь Вера, 1912 г. р., сын Алексей, 1915 г. р., сын Яков, 1917 г. р. Раскулачен в 1930 г. Выслан вместе с семьей в 1931 г. (ГАОО. Ф. 476. Оп. 3. Д. 2, 3, 132; Ф. 1000. Оп. 2. Д. 9)

ВАСИЛЕНКО Афанасий. Житель Павлоградского с/с Павлоградского р-на Западно-Сибирского края. Состав семьи: 8 чел. Выслан вместе с семьей в 1931 г. (ГАОО. Ф. 1000. Оп. 2. Д. 22)

ВАСИЛЕНКО Василий Емельянович. Житель Ивановского с/с Черлакского р-на Омского окр. Западно-Сибирского края. Состав семьи: жена Ирина, 1900 г. р., дочь Евдокия, 1921 г. р., дочь Любовь, 1923 г. р., дочь Мария, 1925 г. р., сын Григорий, 1927 г. р. Выслан. (ГАОО. Ф. 1007. Оп. 2. Д. 3, 191)

ВАСИЛЕНКО Василий Осипович, 1893 г. р. Житель с. Горкушино Горкушинского с/с Исилькульского р-на Омского окр. Западно-Сибирского края. Состав семьи: жена Наталия Устиновна, 1898 г. р., дочь Елена, 1914 г. р., дочь Ефросинья, 1916 г. р., сын Василий, 13 л., сын Семен, 1920 г. р., дочь Лидия, 1922 г. р., сын Иван, 1925 г. р. Выслан. (ГАОО. Ф. 1011. Оп. 2. Д. 76-а; Ф. 474. Оп. 6. Д. 115)

ВАСИЛЕНКО Леонтий Тихонович, 1887 г. р. Житель д. Трояновка Павлоградского с/с Павлоградского р-на Западно-Сибирского края. Состав семьи: жена Варвара Васильевна, 1883 г. р., сын Иван, 1910 г. р., сын Максим, 1913 г. р., дочь Екатерина, 1914 г. р., сын Семен, 1915 г. р., дочь Татьяна, 1917 г. р., дочь Екатерина, 1919 г. р., дочь Анна, 1921 г. р. Подлежал выселению вместе с семьей в 1931 г. (ГАОО. Ф. 1000. Оп. 2. Д. 10, 22, 138)

ВАСИЛЕНКО Моисей Игнатович. Житель с. Максимова Максимовского с/с Саргатского р-на Омско-

го окр. Западно-Сибирского края. Подлежал выселению вместе с семьей в 1932 г. (ГАОО. Ф. 235. Оп. 7. Д. 18; Ф. 1409. Оп. 2. Д. 135)

ВАСИЛЕНКО Павел. Житель с. Березняки Березняковского с/с Исилькульского р-на Омского окр. Западно-Сибирского края. Раскулачен. (ГАОО. Ф. 1011. Оп. 1. Д. 19)

ВАСИЛЕНКО Тихон, 1885 г. р. Житель Черноусовского с/с Павлоградского р-на Омского окр. Западно-Сибирского края. Состав семьи: жена Матрена, 1883 г. р., сын Василий, 1918 г. р., дочь Любовь, 1921 г. р., сын Николай, 1922 г. р., дочь Вера, 1923 г. р., сын Иван, 1927 г. р. Подлежал выселению вместе с семьей. (ГАОО. Ф. 1556. Оп. 2. Д. 4, 39)

ВАСИЛЕНКО Я. Житель Максимовского с/с Омского р-на Омского окр. Западно-Сибирского края. Подлежал выселению вместе с семьей в 1930 г. (ГАОО. Ф. 235. Оп. 7. Д. 18)

ВАСИЛЬЕВ Александр Парфенович, 41 г. Житель Рыбинского р-на Омского окр. Западно-Сибирского края. Состав семьи: жена Евгения, сын Григорий, 20 л., сноха Татьяна, 20 л., отец Парфен, 70 л. Выслан вместе с семьей. (ТФ ГАОО. Ф. 207. Оп. 1. Д. 120)

ВАСИЛЬЕВ Алексей Иванович, 1892 г. р. Житель Пресновского с/с Калачинского р-на Омского окр. Западно-Сибирского края. Состав семьи: жена Елизавета Г., 1893 г. р., сын Иван, 1912 г. р. Подлежал выселению вместе с семьей в 1930 г. (ГАОО. Ф. 1005. Оп. 2. Д. 41; Ф. 1001. Оп. 3. Д. 101)

ВАСИЛЬЕВ Алексей Моисеевич (Леонтьевич), 1865 г. р. Житель Бещеульского с/с Большереченского р-на Омского окр. Западно-Сибирского края. Состав семьи: жена Любовь, 1872 г. р., сын Федор, 1905 г. р., сноха Лукерья Николаевна, 1907 г. р. Выслан в 1931 г. (ГАОО. Ф. 1554. Оп. 3. Д. 5, 8, 19, 30)

ВАСИЛЬЕВ Алексей Николаевич, 1884 г. р. Житель с. Слобода Аевская Слободо-Аевского с/с Тарского р-на Омского окр. Западно-Сибирского края. Состав семьи: жена Матрена Алексеевна, 1883 г. р. Выслан. (ГАОО. Ф. 1544. Оп. 2. Д. 17, 19)

ВАСИЛЬЕВ Алексей Разумович. Житель с. Сухое Суховского с/с Иконниковского р-на Омского окр. Западно-Сибирского края. Подлежал выселению в 1931 г. (ГАОО. Ф. 1409. Оп. 2. Д. 138)

ВАСИЛЬЕВ Андрей Харитонович, 1866 г. р. Житель с. Богданово Богдановского с/с Иконниковского р-на

Омского окр. Западно-Сибирского края. Состав семьи: жена Аграфена Степановна, 1866 г. р., сын Александр, 1907 г. р., сноха Федосья Матвеевна, 1908 г. р., дочь Прасковья, 1910 г. р. Раскулачен в 1933 г. (ГАОО. Ф. 1409. Оп. 2. Д. 136, 139)

ВАСИЛЬЕВ Антон Васильевич, 1889 г. р. Житель Пресновского с/с Калачинского р-на Омского окр. Западно-Сибирского края. Состав семьи: жена Мария Алексеевна, 1892 г. р., дочь Вера, 1925 г. р., дочь Зоя, 1929 г. р., отец Василий Федотович, 1853 г. р. Выслан вместе с семьей в 1930 г. (ГАОО. Ф. 1005. Оп. 2. Д. 64; Ф. 1001. Оп. 3. Д. 103)

ВАСИЛЬЕВ Афанасий Иванович, 70 л. Житель с. Рязаны Рязанского с/с Муромцевского р-на Барабинского окр. Западно-Сибирского края. Состав семьи: жена Ирина Михайловна, 70 л., сын Иван, 32 г., сноха Мария Борисовна, 31 г., внучка Валентина, 1 г. Выслан вместе с семьей в 1931 г. на спецпоселение в Нарымский край. Умерли на спецпоселении: Афанасий Иванович, Ирина Михайловна в 1932 г. (ГАОО. Ф. 1553. Оп. 3. Д. 86)

ВАСИЛЬЕВ Афанасий Петрович. Житель с. Богданово Новопокровского с/с Иконниковского р-на Омского окр. Западно-Сибирского края. Подлежал выселению в 1931 г. (ГАОО. Ф. 1409. Оп. 2. Д. 139)

ВАСИЛЬЕВ Василий Иосифович, 1900 г. р. Житель Пресновского с/с Калачинского р-на Омского окр. Западно-Сибирского края. Состав семьи: жена Екатерина, 1902 г. р., дочь Лидия, 3 г., брат Павел, 17 л. Выслан вместе с семьей в 1931 г. (ГАОО. Ф. 1005. Оп. 2. Д. 41; Ф. 1001. Оп. 3. Д. 104)

ВАСИЛЬЕВ Василий Петрович, 1892 г. р. Житель Бещеульского с/с Большереченского р-на Омского окр. Западно-Сибирского края. Состав семьи: жена Прасковья, 1892 г. р., мать Домна Моисеевна, 1844 г. р. Выслан в 1931 г. (ГАОО. Ф. 1554. Оп. 3. Д. 8, 19, 30)

ВАСИЛЬЕВ Григорий Семенович, 1891 г. р. Житель Оконешниковского с/с Калачинского р-на Омского окр. Западно-Сибирского края. Состав семьи: жена Екатерина Федоровна, 1894 г. р., дочь Анастасия, 1918 г. р., дочь Евдокия, 1920 г. р., дочь Варвара, 6 л., дочь Антонина, 1927 г. р. Выслан вместе с семьей в 1930 г. Со спецпоселения возвратились. Подлежал выселению вместе с семьей в 1931 г. (ГАОО. Ф. 1001. Оп. 3. Д. 106; Ф. 1005. Оп. 2. Д. 39)

ВАСИЛЬЕВ Дмитрий Михайлович, 1898 г. р. Житель с. Мельничное Мельничного с/с Новоомского

р-на Омского окр. Западно-Сибирского края. Состав семьи: жена Аполлинария Николаевна, 1898 г. р., дочь Любовь, 1916 г. р., дочь Клавдия, 1920 г. р., дочь Алевтина (Валерия), 1923 г. р., сын Сергей, 1926 г. р., сын Геннадий, 1928 г. р., сын Олег, 1930 г. р. Выслан вместе с семьей в 1931 г. на спецпоселение в Кулайскую комендатуру Тарского р-на Западно-Сибирского края. (ГАОО. Ф. 231. Оп. 1. Д. 65; Оп. 2. Д. 67)

ВАСИЛЬЕВ Евгений Петрович, 1863 г. р. Житель Красноярского с/с Большереченского р-на Омского окр. Западно-Сибирского края. Состав семьи: жена Мария, 1863 г. р., сын Никита, 1890 г. р. Подлежал выселению. (ГАОО. Ф. 1554. Оп. 3. Д. 5, 8, 19; Ф. 1120. Оп. 1. Д. 26)

ВАСИЛЬЕВ Евдоким Лукьянович. Житель Бергамакского с/с Муромцевского р-на Барабинского окр. Западно-Сибирского края. Состав семьи: жена Анастасия. Выслан вместе с женой в 1930 г. (ГАОО. Ф. 1553. Оп. 3. Д. 2)

ВАСИЛЬЕВ Егор Степанович, 1888 г. р. Житель Пресновского с/с Калачинского р-на Омского окр. Западно-Сибирского края. Состав семьи: жена Наталья, 1888 г. р., сын Федор, 1914 г. р., сын Иван, 7 л. Подлежал выселению вместе с семьей в 1931 г. (ГАОО. Ф. 1005. Оп. 2. Д. 41; Ф. 1001. Оп. 3. Д. 107)

ВАСИЛЬЕВ Ефим Захарович, 1898 г. р. Житель Кирьяновского с/с Черлакского р-на Омского окр. Западно-Сибирского края. Состав семьи: жена Пелагея, 1901 г. р., дочь Мария, 1919 г. р., дочь Федора, 1920 г. р., сын Михаил, 1924 г. р., дочь Агафия, 1927 г. р., дочь Фекла, 1929 г. р. Подлежал выселению вместе с семьей. (ГАОО. Ф. 1007. Оп. 2. Д. 1, 3, 192)

ВАСИЛЬЕВ Иван Андреевич, 1902 г. р. Житель Оконешниковского с/с Калачинского р-на Омского окр. Западно-Сибирского края. Состав семьи: жена Василиса Ивановна, 23 г., дочь Нина, 7 л., дочь Татьяна, 5 л. Подлежал выселению вместе с семьей в 1930 г. (ГАОО. Ф. 1005. Оп. 2. Д. 39; Ф. 1001. Оп. 3. Д. 4, 102)

ВАСИЛЬЕВ Иван Васильевич (Сергеевич), 40 л. Житель Называевского с/с Называевского р-на Омского окр. Западно-Сибирского края. Состав семьи: жена Анастасия, 35 л., сын Владимир, 5 л. Подлежал выселению вместе с семьей. (ГАОО. Ф. 1002. Оп. 2. Д. 194)

ВАСИЛЬЕВ Иван Семенович, 1872 г. р. Житель с. Слобода Аевская Слободо-Аевского с/с Тарского р-на Омского окр. Западно-Сибирского края. Состав семьи: жена Пелагея Гурьяновна, 54 г., дочь Прасковья, 13 л. Выслан. (ГАОО. Ф. 1544. Оп. 2. Д. 17, 19, 116)

ВАСИЛЬЕВ Илларион Иванович. Житель Камышино-Курского с/с Большереченского р-на Омского окр. Западно-Сибирского края. Состав семьи: жена Ефимия, 40 л., сын Матвей, 16 л., дочь Елизавета, 12 л. Подлежал выселению вместе с семьей. (ГАОО. Ф. 1554. Оп. 3. Д. 8, 9, 32. Т. 1)

ВАСИЛЬЕВ Илья Васильевич (Андреевич), 35 л. Житель д. Казанка Надеждинского с/с Муромцевского р-на Барабинского окр. Западно-Сибирского края. Состав семьи: жена Агрипшина, 30 л., дети. Выслан вместе с семьей в 1931 г. (ГАОО. Ф. 1553. Оп. 3. Д. 2, 88)

ВАСИЛЬЕВ Илья Петрович, 1888 г. р. Житель Оконешниковского с/с Калачинского р-на Омского окр. Западно-Сибирского края. Состав семьи: жена Прасковья Вл., 1888 г. р., сын Василий, 1919 г. р., сын Иван, 22 г., отец Петр Федорович, 80 л. Выслан вместе с семьей в 1931 г. на спецпоселение в Нарымский край. (ГАОО. Ф. 1005. Оп. 2. Д. 39; Ф. 1001. Оп. 3. Д. 10, 108)

ВАСИЛЬЕВ Лукьян Васильевич, 1889 г. р. Житель Пресновского с/с Калачинского р-на Омского окр. Западно-Сибирского края. Состав семьи: жена Федосья Петровна, 1893 г. р., дочь Пелагея, 1920 г. р., сын Иван, 1923 г. р., дочь Прасковья, 1925 г. р., сын Егор, 1928 г. р., сын Александр, 1 мес. Подлежал выселению вместе с семьей в 1931 г. (ГАОО. Ф. 1005. Оп. 2. Д. 41; Ф. 1001. Оп. 3. Д. 109)

ВАСИЛЬЕВ М. П. Житель Усть-Заостровского с/с Омского р-на Омского окр. Западно-Сибирского края. Арестован органами ОГПУ. Подлежал выселению вместе с семьей в 1930 г. (ГАОО. Ф. 235. Оп. 7. Д. 18)

ВАСИЛЬЕВ Михаил Васильевич, 1874 г. р. Житель с. Мельничное Мельничного с/с Новоомского р-на Омского окр. Западно-Сибирского края. Состав семьи: жена Великанида Ал., 1876 г. р., сын Александр, 1918 г. р., дочь Тамара, 1922 г. р. Подлежал выселению вместе с семьей. (ГАОО. Ф. 231. Оп. 1. Д. 23; Оп. 2. Д. 67)

ВАСИЛЬЕВ Николай Николаевич. Житель Бергамакского с/с Муромцевского р-на Барабинского окр. Западно-Сибирского края. Состав семьи: жена Евдокия, сын Иван, дочь Ефросинья, пасынок Мартынов Степан. Выслан вместе с семьей в 1931 г. (ГАОО. Ф. 1553. Оп. 3. Д. 2)

ВАСИЛЬЕВ Павел Васильевич. Житель Могильно-Посельского с/с Большереченского р-на Омского окр. Западно-Сибирского края. Состав семьи: 7 чел. Выслан. (ГАОО. Ф. 1554. Оп. 3. Д. 12)

ВАСИЛЬЕВ Петр Васильевич, 1880 г. р. Житель с. Слобода Аевская Слободо-Аевского с/с Тарского р-на Омского окр. Западно-Сибирского края. Состав семьи: жена Пелагея Николаевна, 1880 г. р., сын Александр, 1898 г. р., сноха Наталья, 1901 г. р. Выслан. (ГАОО. Ф. 1544. Оп. 2. Д. 17, 19, 113)

ВАСИЛЬЕВ Савелий Андреевич. Житель Барского с/с Исилькульского р-на Омского окр. Западно-Сибирского края. Состав семьи: жена Марфа Борисовна, 59 л., сын Иван, 21 г., сноха Александра, 21 г., сын Степан, 18 л. Выслан вместе с семьей в 1931 г. (ГАОО. Ф. 1011. Оп. 2. Д. 4, 76, 78)

ВАСИЛЬЕВ Семен Леонтьевич, 1879 г. р. Житель д. Граковка Большетавинского с/с Тевризского р-на Омского окр. Западно-Сибирского края. Состав семьи: жена Аксинья, 43 г., сын Николай, 12 л., сын Михаил, 11 л., сын Алексей, 9 л., сын Иван, 6 л., сын Яков, 4 г., сын Владимир, 1,5 г. Выслан вместе с семьей в 1931 г. (ГАОО. Ф. 1114. Оп. 3. Д. 94)

ВАСИЛЬЕВ Семен Федорович, 1861 г. р. Житель Оконешниковского с/с Калачинского р-на Омского окр. Западно-Сибирского края. Выслан вместе с семьей в 1931 г. (ГАОО. Ф. 1005. Оп. 2. Д. 41)

ВАСИЛЬЕВ Степан Ефимович, 1871 г. р. Житель с. Новоцарицыно Новоцарицынского с/с Борисовского р-на Омского окр. Западно-Сибирского края. Состав семьи: жена Прасковья, 1887 г. р., дочь Александра, 1911 г. р., дочь Анастасия, 1912 г. р., сын Петр, 1914 г. р. Выслан в 1930 г. на спецпоселение в Нарымский край. Бежал со спецпоселения. Подлежал выселению вместе с семьей в 1931 г. (ГАОО. Ф. 474. Оп. 6. Д. 113, 627; Ф. 1004. Оп. 2. Д. 21-а)

ВАСИЛЬЕВ Степан Иванович, 1879 г. р. Житель Пресновского с/с Калачинского р-на Омского окр. Западно-Сибирского края. Состав семьи: жена Екатерина, 1880 г. р., дочь Степанида, 1914 г. р., сын Алексей, 13 л., сын Александр, 11 л., сын Николай, 8 л. Выслан вместе с семьей в 1931 г. (ГАОО. Ф. 1005. Оп. 2. Д. 41; Ф. 1001. Оп. 3. Д. 111)

ВАСИЛЬЕВ Терентий, 1882 г. р. Житель с. Марьяновка Марьяновского с/с Любинского р-на Омского окр. Западно-Сибирского края. Состав семьи: жена Ирина, 1877 г. р., сын Николай, 1913 г. р., сын Василий, 1915 г. р., сын Борис, 1916 г. р., дочь Ефросинья, 1917 г. р., дочь Анастасия, 1921 г. р., мать Хавронья, 1852 г. р. Подлежал выселению вместе с семьей. (ГАОО. Ф. 1009. Оп. 2. Д. 64)

ВАСИЛЬЕВ Трофим Степанович, 30 л. Житель Пресновского с/с Калачинского р-на Омского окр.

Западно-Сибирского края. Состав семьи: жена Софья, 22 г., сын Алексей, 6 л., сын Николай, 2 г. Подлежал выселению вместе с семьей в 1931 г. (ГАОО. Ф. 1005. Оп. 2. Д. 41; Ф. 1001. Оп. 3. Д. 112)

ВАСИЛЬЕВ Филипп Семенович, 1901 г. р. Житель Оконешниковского с/с Калачинского р-на Омского окр. Западно-Сибирского края. Состав семьи: жена Елизавета, 1903 г. р., дочь Тамара, 1924 г. р., дочь Александра, 1924 г. р., отец Семен Федорович, 1863 г. р. Выслан вместе с семьей в 1931 г. на спецпоселение в Нарымский край. (ГАОО. Ф. 1001. Оп. 3. Д. 113; Ф. 1005. Оп. 2. Д. 39)

ВАСИЛЬЕВА Марфа, 1881 г. р. Жительница Барского с/с Исилькульского р-на Омского окр. Западно-Сибирского края. Выслана в 1931 г. (ГАОО. Ф. 1011. Оп. 2. Д. 1, 56, 78)

ВАСИЛЬЧЕНКО А., 50 л. Житель Моисеевского с/с Черлакского р-на Омского окр. Западно-Сибирского края. Состав семьи: жена Варвара, 45 л. Раскулачен. Подлежал выселению вместе с женой. (ГАОО. Ф. 1007. Оп. 2. Д. 1, 17)

ВАСИЛЬЧЕНКО Александр Стефанович (Степанович), 31 г. Житель Лагушинского с/с Калачинского р-на Омского окр. Западно-Сибирского края. Состав семьи: жена Фекла, 29 л., сын Григорий, 7 л., сын Николай, 6 л., сын Петр, 4 г., сын Александр, 4 мес. Подлежал выселению вместе с семьей в 1933 г. (ГАОО. Ф. 1005. Оп. 2. Д. 41, 303)

ВАСИЛЬЧЕНКО Андрей Осипович. Житель Корнеевского с/с Исилькульского р-на Омского окр. Западно-Сибирского края. Состав семьи: 6 чел. Выслан вместе с семьей в 1930 г. (ГАОО. Ф. 1011. Оп. 2. Д. 84)

ВАСИЛЬЧЕНКО Василий Васильевич, 1887 г. р. Житель Стародубского с/с Калачинского р-на Омского окр. Западно-Сибирского края. Состав семьи: жена Анастасия Григорьевна, 36 л., дочь Ольга, 17 л., сын Иван, 15 л., сын Константин, 14 л., дочь Мария, дочь Александра, 3 г. Выслан вместе с семьей в 1931 г. (ГАОО. Ф. 1005. Оп. 2. Д. 39)

ВАСИЛЬЧЕНКО Леонид (Леонтий) Васильевич, 1885 г. р. Житель Архангельского с/с Калачинского р-на Омского окр. Западно-Сибирского края. Состав семьи: жена Анастасия Григорьевна, 37 л., дочь Ольга, 17 л., сын Иван, 15 л., сын Константин, 13 л., дочь Мария, 5 л., дочь Александра, 3 г. Выслан вместе с семьей в 1931 г. (ГАОО. Ф. 1005. Оп. 2. Д. 41, 305)

ВАСИЛЬЧЕНКО Михаил Демьянович, 1888 г. р. Житель д. Логиновка Семяновского с/с Павлоградского р-на Омского окр. Западно-Сибирского края. Состав семьи: жена Лукерья, 1888 г. р., сын Иван, 1908 г. р., дочь Мария, 1910 г. р., сын Алексей, 1912 г. р., сын Иван, 1917 г. р., сын Григорий, 1922 г. р., дочь Анна, 1930 г. р., мать Мария Арт., 1852 г. р., теща Мария П., 1842 г. р. Выслан вместе с семьей в 1930 г. на спецпоселение в Тарский р-н Западно-Сибирского края, в 1931 г. переселены в Васюганский р-н Нарымского края. (ГАОО. Ф. 1000. Оп. 2. Д. 10, 15, 142)

ВАСИЛЬЧЕНКО Степан Васильевич, 1873 г. р. Житель Лагушинского с/с Калачинского р-на Омского окр. Западно-Сибирского края. Состав семьи: жена Васса, 1874 г. р., дочь Анна, 1911 г. р., дочь Ольга, 1912 г. р., дочь Ксения, 1915 г. р., сын Николай, 1918 г. р. Выслан вместе с семьей в 1931 г. Умер на спецпоселении Степан Васильевич в 1932 г. (ГАОО. Ф. 1005. Оп. 2. Д. 35, 41, 304)

ВАСИЛЬЧЕНКО Степан Нестерович, 1884 г. р. Житель Северного с/с Черлакского р-на Омского окр. Западно-Сибирского края. Состав семьи: жена Евдокия, 1888 г. р., дочь Ольга, 1912 г. р., сын Григорий, 1918 г. р., сын Василий, 1919 г. р., сын Иван, 1924 г. р., дочь Мария, 1927 г. р., сын Александр, 1931 г. р. Подлежал выселению вместе с семьей. (ГАОО. Ф. 1008. Оп. 2. Д. 50)

ВАСИЛЬЧЕНКО Тимофей Романович, 1876 г. р. Житель с. Горкушино Корнеевского с/с Исилькульского р-на Омского окр. Западно-Сибирского края. Состав семьи: отец Роман, 77 л., сестра Фекла, 38 л. Раскулачен. (ГАОО. Ф. 1011. Оп. 2. Д. 74, 84; Ф. 474. Оп. 6. Д. 116)

ВАСНЕВ Ефим Михайлович 39 л. Житель с. Окунево Окуневского с/с Муромцевского р-на Омского окр. Западно-Сибирского края. Состав семьи: жена. Выслан. Бежал со спецпоселения, вновь выслан. (ГАОО. Ф. 995. Оп. 1. Д. 58)

ВАСЬКО Иван Кириллович. Житель с. Лозовое Лозовского с/с Павлоградского р-на Западно-Сибирского края. Состав семьи: жена Анна Андреевна, сын Федор, дочь Пелагея, 1913 г. р., сын Григорий, 1915 г. р., дочь, 1918 г. р. Выслан в 1930 г. на спецпоселение в Нарымский край. (ГАОО. Ф. 1000. Оп. 2. Д. 9, 81, 143)

ВАСЬКО Петр Кириллович, 1895 г. р. Житель с. Лозовое Лозовского с/с Павлоградского р-на Омского окр. Западно-Сибирского края. Состав семьи: жена Ульяна Галактионовна, 1898 г. р., дочь Вера, 1918 г. р., сын Николай, 1920 г. р., сын Алексей, 1928 г. р., сын

Владимир, 1930 г. р., мать Елена Петровна, 1850 г. р. Выслан в 1930 г. Семья подлежала выселению в 1931 г. (ГАОО. Ф. 1000. Оп. 2. Д. 24, 81, 144)

ВАСЬКОВ Иван Михайлович, 1878 г. р. Житель Елизаветинского с/с Черлакского р-на Омского окр. Западно-Сибирского края. Состав семьи: жена Акулина, 1898 г. р., дочь Нина, 1922 г. р., сын Константин, 1928 г. р. Выслан в 1931 г. (ГАОО. Ф. 1007. Оп. 2. Д. 2, 196)

ВАСЬКОВ Иван Степанович, 50 л. Житель Новолюбинского с/с Любинского р-на Омского окр. Западно-Сибирского края. Состав семьи: жена Екатерина, 46 л. Выслан вместе с женой. (ГАОО. Ф. 1328. Оп. 4. Д. 26, 92)

ВАСЬКОВ К. Д., 41 г. Житель Красноярского с/с Любинского р-на Омского окр. Западно-Сибирского края. Состав семьи: жена Анна, 39 л., дочь Мария, 16 л., дочь Елизавета, 8 л., дочь София, 3 г., отец Даниил, 66 л. Выслан вместе с семьей в 1930 г. (Мат. Любинского РИКа за 1929–1930 гг.)

ВАСЮЧКОВ Терентий Кузьмич. Житель Бергамаского с/с Муромцевского р-на Барабинского окр. Западно-Сибирского края. Состав семьи: жена Ирина, сын Федор, сноха Анна, сын Александр, сноха Ксения, сын Иван. Выслан вместе с семьей в 1931 г. (ГАОО. Ф. 1553. Оп. 3. Д. 2)

ВАТУЛИН Иван Федорович. Житель Азановского с/с Колосовского р-на Омского окр. Западно-Сибирского края. Состав семьи: жена Дарья Николаевна, 62 г., сын Петр, 33 г., сноха Аграфена, 27 л., внук Владимир, 9 л., внучка Валентина, 2 мес. Выслан вместе с семьей в 1930 г. (ГАОО. Ф. 1552. Оп. 4. Д. 60)

ВАХИРОВ (ПАХИТОВ) Муна (Муник), 1885 г. р. Житель Большемурлинского с/с Большереченского р-на Омского окр. Западно-Сибирского края. Состав семьи: жена Бабеш, 1896 г. р., дочь Райханя (Файханя), 1925 г. р., дочь Кайсар, 1927 г. р., Саит, 22 г. Подлежал выселению вместе с семьей. (ГАОО. Ф. 1554. Оп. 3. Д. 5, 8, 30)

ВАХОВ Ефрем Ефимович, 76 л. Житель с. Драгунка Драгунского с/с Называевского р-на Омского окр. Западно-Сибирского края. Состав семьи: жена Арина, 70 л. Выслан в 1931 г. (ГАОО. Ф. 1002. Оп. 2. Д. 195)

ВАХРУШЕВ Артемий Данилович. Житель Кукарского с/с Седельниковского р-на Омского окр. Западно-Сибирского края. Состав семьи: жена, дети. Выслан вместе с семьей в 1932 г. (ТФ ГАОО. Ф. 88. Оп. 1. Д. 152, 167)

ВАХРУШЕВ Дмитрий Васильевич, 33 г. Житель с. Редкое Редковского с/с Называевского р-на Омского окр. Западно-Сибирского края. Состав семьи: жена Елизавета Платоновна, 32 г., дочь Александра, 11 л., сын Павел, 8 л. Подлежал выселению. (ГАОО. Ф. 1002. Оп. 2. Д. 196)

ВАХРУШЕВ Николай Васильевич, 1874 г. р. Житель с. Редкое Редковского с/с Называевского р-на Омского окр. Западно-Сибирского края. Состав семьи: жена Екатерина, 1874 г. р., сестра Ефимия, 80 л. Выслан в 1931 г. (ГАОО. Ф. 1002. Оп. 2. Д. 108)

ВАХРУШЕВ Саватей Никанорович, 1863 г. р. Житель с. Кукарка Кукарского с/с Седельниковского р-на Омского окр. Западно-Сибирского края. Состав семьи: жена Ефросинья, 1891 г. р., сын Трофим, 1914 г. р., сын Анатолий, 1931 г. р. Выслан вместе с семьей в 1932 г. (ТФ ГАОО. Ф. 88. Оп. 1. Д. 152, 167)

ВАХРУШЕВ Сергей Финогенович, 1863 г. р. Житель с. Кукарка Кукарского с/с Седельниковского р-на Омского окр. Западно-Сибирского края. Состав семьи: жена Евдокия, 1891 г. р., сын Филипп, 1912 г. р. Выслан вместе с семьей в 1932 г. (ТФ ГАОО. Ф. 88. Оп. 1. Д. 152, 167)

ВАХТОНЦЕВ Тимофей Александрович (Алексеевич), 41 г. Житель с. Савиново Савиновского с/с Рыбинского р-на Омского окр. Западно-Сибирского края. Состав семьи: жена Наталья, 40 л., дочь, 21 г., дочь, 19 л., дочь, 17 л., дочь, 11 л., сын, 1 г., отец, 76 л. Выслан вместе с семьей в 1932 г. (ГАОО. Ф. 1555. Оп. 2. Д. 127; ТФ ГАОО. Ф. 207. Оп. 1. Д. 120)

ВАЩЕНКО Егор Спиридонович. Житель с. Михайловка Орлово-Кукушкинского с/с Тюкалинского р-на Омского окр. Западно-Сибирского края. Выслан. (ГАОО. Ф. 1539. Оп. 2. Д. 120)

ВДОВИН Алексей Федорович. Житель с. Интенис Интенисского с/с Саргатского р-на Омского окр. Западно-Сибирского края. Состав семьи: жена Дарья Артемьевна, сын Иван. Подлежал выселению. (ГАОО. Ф. 1006. Оп. 2. Д. 3, 9, 153)

ВДОВИН Иван Никифорович, 1908 г. р. Житель с. Саргатское Саргатского с/с Саргатского р-на Омского окр. Западно-Сибирского края. Состав семьи: жена Прасковья, 1909 г. р., мать Екатерина Ивановна, 1880 г. р., Мария Мак., 1858 г. р. Подлежал выселению вместе с семьей. (ГАОО. Ф. 1006. Оп. 2. Д. 3, 9, 10, 154)

ВДОВИНА Екатерина Григорьевна. Жительница с. Интенис Интенисского с/с Саргатского р-на Омского окр. Западно-Сибирского края. Состав семьи: сын

Павел Михайлович, 1911 г. р., сноха Варвара Ивановна, 1911 г. р. Подлежала выселению в 1930 г. (ГАОО. Ф. 1006. Оп. 2. Д. 3, 155)

ВДОВЦЕВ Александр Анисимович, 26 л. Житель Любино-Малороссийского с/с Любинского р-на Омского окр. Западно-Сибирского края. Состав семьи: жена Прасковья Архиповна, 25 л., сын Леонид, 5 л., дочь Валентина, 1 г., отец Анисим Тихонович (Тимофеевич), 56 л., мать Евдокия Андреевна, 56 л., сестра Прасковья, 12 л., брат Василий, 9 л., брат Федор, 7 л. Выслан вместе с семьей в 1930 г. на спецпоселение в Тарский р-н Западно-Сибирского края. Возвращены со спецпоселения: Анисим Тихонович (Тимофеевич), Евдокия Андреевна. Александр Анисимович отправлен в Кузбасс, работал в Кузнецкстрое. (ГАОО. Ф. 1328. Оп. 4. Д. 12, 26, 34, 95)

ВДОВЦЕВ Иван Константинович, 1894 г. р. Житель Любино-Малороссийского с/с Любинского р-на Омского окр. Западно-Сибирского края. Состав семьи: жена Федосья Ивановна, 1895 г. р., дочь Ульяна, 12 л., сын Михаил, 9 л., дочь Нина, 5 л., сын Николай, 3 г. Выслан вместе с семьей в 1930 г. (ГАОО. Ф. 1328. Оп. 4. Д. 26, 34, 96)

ВДОВЦЕВ Константин Тихонович, 1873 г. р. Житель Любино-Малороссийского с/с Любинского р-на Омского окр. Западно-Сибирского края. Состав семьи: жена Анастасия (по др. данным Евдокия), 1884 г. р., сын Яков, 1911 г. р., дочь Устинья, 1914 г. р., сын Петр, 1920 г. р., дочь Евдокия, 1922 г. р., дочь Мария, 1925 г. р., сын Михаил, 1927 г. р. Выслан вместе с семьей на спецпоселение в Тарский р-н Западно-Сибирского края. Бежал со спецпоселения. Задержан, выслан в Нарымский край. (ГАОО. Ф. 995. Оп. 1. Д. 54; Ф. 1328. Оп. 4. Д. 26, 34, 97)

ВЕБЕР Август Карлович, 1884 г. р. Житель д. Эстонка Верхнебаклянского с/с Седельниковского р-на Омского окр. Западно-Сибирского края. Состав семьи: жена Мария. Выслан вместе с женой в 1931 г. (ГАОО. Ф. 1538. Оп. 4. Д. 9, 18)

ВЕБЕР Александр Ф., 1899 г. р. Житель Александровского с/с Борисовского р-на Омского окр. Западно-Сибирского края. Состав семьи: жена Мария, 1902 г. р., дочь Валентина, 1922 г. р., сын Константин, 1922 г. р., дочь Анна, 1924 г. р., дочь Евгения, 1926 г. р. Выслан в 1931 г. (ГАОО. Ф. 231. Оп. 1. Д. 23, 40, 65; Ф. 1003. Оп. 2. Д. 4, 80)

ВЕБЕР Эдуард Эдуардович, 1861 г. р. Житель Звонаревокутского с/с Новоомского р-на Омского окр. Западно-Сибирского края. Состав семьи: жена Елиза-

вета, 1859 г. р., сын Готфрид, 1903 г. р., сноха София, 1903 г. р., внучка София, 1928 г. р. Выслан вместе с семьей. (ГАОО. Ф. 231. Оп. 1. Д. 23)

ВЕБЕР Эдуард Эдуардович, 1893 г. р. Житель с. Звонарев Кут Звонаревокутского с/с Омского р-на Омского окр. Западно-Сибирского края. Состав семьи: жена Мария, 1894 г. р. Выслан вместе с женой в 1930 г. на спецпоселение в Тарский р-н Западно-Сибирского края. (ГАОО. Ф. 1003. Оп. 2. Д. 3, 79)

ВЕГЕРЕ (ВЕГЕРЯ, ВЕГЕР) Андрей Трофимович, 58 л. Житель Алексеевского с/с Иконниковского р-на Омского окр. Западно-Сибирского края. Состав семьи: жена Христина, 58 л., дочь Анастасия, 16 л., дочь Анна, 13 л., сын Иван, 10 л., дочь Авдотья, 8 л. Выслан вместе с семьей на спецпоселение в Нарымский край, в 1932 г. переселены в г. Прокопьевск. (ГАОО. Ф. 1409. Оп. 2. Д. 150)

ВЕДАУ Иван Августович, 1896 г. р. Житель д. Верхний Карбуш Поповского с/с Новоомского р-на Омского окр. Западно-Сибирского края. Состав семьи: жена Павлина Эдуардовна, 1896 г. р., сын Иван, 1917 г. р., сын Фридрих, 1919 г. р., сын Карл, 1921 г. р., дочь Каролина, 1921 г. р., сын Александр, 1923 г. р., сын Петр, 1927 г. р., дочь Паулина, 1929 г. р., дочь Мария, 1930 г. р. Выслан в 1930 г. (ГАОО. Ф. 231. Оп. 1. Д. 23, 94-а; Ф. 235. Оп. 7. Д. 31; Оп. 8. Д. 773)

ВЕДАУ Петр Августович, 1885 г. р. Житель д. Верхний Карбуш Поповского с/с Новоомского р-на Омского окр. Западно-Сибирского края. Состав семьи: жена Каролина Федоровна, 1886 г. р., дочь Мария, 1909 г. р., дочь Анна, 1911 г. р., дочь Эмма, 1912 г. р., приемная дочь Елизавета, 1912 г. р., сын Федор, 1913 г. р., дочь Эльма (Альма, Эмма), 1915 г. р., дочь Милина, 1918 г. р., дочь Каролина, 1922 г. р., сын Иван, 1924 г. р., сын Петр, 1926 г. р. Подлежал выселению вместе с семьей. (ГАОО. Ф. 231. Оп. 1. Д. 23; Оп. 2. Д. 68; Ф. 235. Оп. 7. Д. 31)

ВЕДЕНЕВ Василий Ефимович, 1903 г. р. Житель с. Китайлы Китайлинского с/с Любинского р-на Омского окр. Западно-Сибирского края. Состав семьи: жена Лукерья, 1903 г. р., дочь Валентина, 1923 г. р., дочь Ольга, 1927 г. р., сын Василий, 1927 г. р., отец Ефим Григорьевич, 1866 г. р., мать Пелагея, 1866 г. р. Раскулачен. (ГАОО. Ф. 1328. Оп. 4. Д. 98)

ВЕДЕНЕВ Елисей Михайлович, 1867 г. р. Житель Суховского с/с Любинского р-на Омского окр. Западно-Сибирского края. Состав семьи: жена Елизавета, 62 г., сын Иван, 17 л., сын Григорий, 11 л. Выслан вмес-

те с семьей в 1931 г. на спецпоселение в Нарымский край. Умер на спецпоселении Елисей Михайлович. (ГАОО. Ф. 1328. Оп. 4. Д. 19, 38, 99)

ВЕДЕРНИКОВ Фома Максимович, 1875 г. р. Житель с. Чередово Чередовского с/с Тарского р-на Омского окр. Западно-Сибирского края. Состав семьи: жена Феония (Фаина), 1875 г. р., дочь Софья, 13 л. Выслан вместе с семьей в 1931 г. на спецпоселение в Кулайскую комендатуру Тарского р-на Западно-Сибирского края. (ГАОО. Ф. 1414. Оп. 2. Д. 43; ТФ ГАОО. Ф. 130. Оп. 1. Д. 2)

ВЕДМЕДЬ Осип Гаврилович, 1868 г. р. Житель Ясно-Полянского с/с Калачинского р-на Омского окр. Западно-Сибирского края. Состав семьи: сын Степан, 1906 г. р., дочь Анна, 1916 г. р., дочь Мария, 1917 г. р. Выслан вместе с семьей в 1931 г. (ГАОО. Ф. 1005. Оп. 2. Д. 37)

ВЕДОМ Матвей Адамович, 49 л. Житель Рыжковского с/с Крутинского р-на Омского окр. Западно-Сибирского края. Состав семьи: жена, 29 л., дочь, 17 л., сын, 14 л., сын, 6 л., сын, 3 г., сын, 2 г. Подлежал выселению вместе с семьей в 1930 г. (ГАОО. Ф. 2998. Оп. 1. Д. 1)

ВЕДЬКАЛО Иван Семенович, 1896 г. р. Житель с. Христиановка Христиановского с/с Полтавского р-на Омского окр. Западно-Сибирского края. Состав семьи: жена Мария Филипповна, 1890 г. р., дочь Вера, 1922 г. р., сын Иван, 1924 г. р. Выслан вместе с семьей. (ГАОО. Ф. 998. Оп. 2. Д. 60, 134, 135)

ВЕЗИНГ Мартын. Житель пос. Курляндский Егоровского с/с Тарского р-на Омского окр. Западно-Сибирского края. Состав семьи: жена, дети. Выслан. (ГАОО. Ф. 1544. Оп. 2. Д. 17, 19)

ВЕКОВЦОВ (ВЕКОВЦЕВ) Аким, 27 л. Житель Оконешниковского с/с Калачинского р-на Омского окр. Западно-Сибирского края. Состав семьи: жена Фекла, 25 л., сын Виктор, 4 г., сын Николай, 2 г. Подлежал выселению вместе с семьей. (ГАОО. Ф. 1120. Оп. 1. Д. 67)

ВЕКОВЦОВ (ВЕКОВЦЕВ) Иван Семенович, 31 г. Житель Оконешниковского с/с Калачинского р-на Омского окр. Западно-Сибирского края. Состав семьи: жена Екатерина, 27 л., дочь Вера, 5 л., дочь Мария, 3 г. Выслан вместе с семьей в 1932 г. на спецпоселение в Ольховскую комендатуру Туруханского края. (ГАОО. Ф. 1001. Оп. 3. Д. 116; Ф. 1005. Оп. 2. Д. 41)

ВЕКОВЦОВ (ВЕКОВЦЕВ) Тимофей Семенович, 1903 г. р. Житель Оконешниковского с/с Калачинского р-на Омского окр. Западно-Сибирского края. Состав

семьи: жена Фекла, 26 л., сын Виктор, 5 л., сын Николай, 3 л. Выслан вместе с семьей в 1931 г. (ГАОО. Ф. 1005. Оп. 2. Д. 41)

ВЕЛИКИЙ Василий Перфильевич (Порфиорович), 1900 г. р. Житель хут. Улендыкуль Улендыкульского с/с Исилькульского р-на Омского окр. Западно-Сибирского края. Раскулачен. (ГАОО. Ф. 1011. Оп. 2. Д. 2, 53, 76, 99, 227)

ВЕЛИКОИВАНЕНКО Семен Прокофьевич, 1894 г. р. Житель д. Самородино Борисовского р-на Омского окр. Западно-Сибирского края. Состав семьи: жена Фекла Павловна, 38 л., сын Степан, 12 л., дочь Ксения, 8 л., сын Федор, 6 л., дочь Вера, 4 г., сын Иван, 3 г., дочь Клавдия, 1 г. Выслан вместе с семьей. (ГАОО. Ф. 1004. Оп. 2. Д. 2; Ф. 1542. Оп. 2. Д. 64)

ВЕЛИКОТРАВ Кирилл Иванович, 1889 г. р. Житель с. Белосток Белостокского с/с Борисовского р-на Омского окр. Западно-Сибирского края. Состав семьи: жена Мария Парамоновна, 1895 г. р. Подлежал выселению вместе с женой. (ГАОО. Ф. 1004. Оп. 2. Д. 15, 19; Ф. 1542. Оп. 2. Д. 65)

ВЕЛИЧКО Борис Максимович, 52 г. Житель Царицынского с/с Калачинского р-на Омского окр. Западно-Сибирского края. Состав семьи: жена Анна Григорьевна, 55 л., сын Иван, 22 г., сын Сергей, 20 л., дочь Евдокия, 16 л., сын Алексей, 14 л., сын Григорий, 11 л., сын Федор, 8 л. Выслан вместе с семьей в 1930 г. на спецпоселение в Тарский р-н Западно-Сибирского края. (ГАОО. Ф. 497. Оп. 5. Д. 5, 154; Ф. 1005. Оп. 2. Д. 17; Ф. 1008. Оп. 2. Д. 1)

ВЕЛИЧКО Василий Свиридович (Спиридонович), 1911 г. р. Житель Соляновского с/с Павлоградского р-на Омского окр. Западно-Сибирского края. Состав семьи: жена Варвара, 1909 г. р. Выслан. (ГАОО. Ф. 1000. Оп. 2. Д. 146)

ВЕЛИЧКО Виктор Яковлевич, 1893 г. р. Житель Ясно-Полянского с/с Калачинского р-на Омского окр. Западно-Сибирского края. Состав семьи: жена Евдокия Степановна, 1907 г. р., дочь Анна, 1918 г. р., сын Александр, 1921 г. р., дочь Вера, 1925 г. р., дочь Мария, 1931 г. р., отец Яков Еф., 1856 г. р. Подлежал выселению вместе с семьей в 1933 г. (ГАОО. Ф. 1005. Оп. 2. Д. 37)

ВЕЛИЧКО Ефим Сафронович, 1881 г. р. Житель с. Царицыно Царицынского с/с Калачинского р-на Омского окр. Западно-Сибирского края. Состав семьи: жена Евдокия Афанасьевна, 1885 г. р. Подлежал выселению вместе с женой. (ГАОО. Ф. 497. Оп. 5. Д. 2, 3, 155)

ВЕЛИЧКО Илларион Саввич, 49 л. Житель Павлового с/с Калачинского р-на Омского окр. Западно-Сибирского края. Состав семьи: жена Ульяна, 48 л., сын Иван, 22 г., дочь Софья, 20 л., дочь Мария, 10 л. Выслан вместе с семьей в 1930 г. Возвратились со спецпоселения. Вновь подлежали выселению в 1931 г. (ГАОО. Ф. 1120. Оп. 1. Д. 67; Ф. 1005. Оп. 2. Д. 41; Ф. 1001. Оп. 3. Д. 118; Ф. 1120. Оп. 1. Д. 67)

ВЕЛИЧКО Кузьма Степанович, 1887 г. р. Житель д. Херсонка Буняковского с/с Павлоградского р-на Омского окр. Западно-Сибирского края. Состав семьи: жена Татьяна Николаевна, 1886 г. р., дочь Ефросинья, 1910 г. р., дочь Анна, 1913 г. р., сын Кузьма, 1914 г. р., сын Иван, 1916 г. р., сын Семен, 1918 г. р., дочь Федора, 1920 г. р., дочь Мария, 1923 г. р., дочь Евдокия, 1925 г. р. Выслан вместе с семьей в 1932 г. (ГАОО. Ф. 1542. Оп. 2. Д. 67)

ВЕЛИЧКО Марк (Мирон) Спиридонович, 1906 г. р. Житель с. Соляновка Соляновского с/с Павлоградского р-на Омского окр. Западно-Сибирского края. Состав семьи: жена Харина Т., 1908 г. р. Выслан в 1931 г. (ГАОО. Ф. 1000. Оп. 2. Д. 148)

ВЕЛИЧКО Павел Сафронович, 45 л. Житель Царицынского с/с Калачинского р-на Омского окр. Западно-Сибирского края. Состав семьи: жена Татьяна, 40 л., дочь Ольга, 17 л., сын Михаил, 16 л., дочь Елизавета, 15 л., сын Андрей, 7 л., дочь Татьяна, 3 г. Подлежал выселению вместе с семьей. (ГАОО. Ф. 497. Оп. 5. Д. 3, 156)

ВЕЛИЧКО Петр Павлович, 1899 г. р. Житель Зеленопольского с/с Новоомского р-на Омского окр. Западно-Сибирского края. Состав семьи: жена Мария Тихоновна, 1899 г. р., дочь Пелагея, 1919 г. р., дочь Анна, 1921 г. р., сын Александр, 1923 г. р., сын Иван, 1924 г. р., сын Василий, 1929 г. р., отец Павел Яковлевич, 1864 г. р., мать Любовь, 1869 г. р., сестра Фекла, 1900 г. р. Выслан вместе с семьей в 1931 г. Умер на спецпоселении Петр Павлович в 1931 г. Родители возвращены со спецпоселения по старости. (ГАОО. Ф. 231. Оп. 1. Д. 23, 65; Ф. 476. Оп. 3. Д. 19, 136; Ф. 1000. Оп. 2. Д. 24, 149)

ВЕЛМОТИН Иван Иванович, 45 л. Житель с. Большекрасноярка Большекрасноярского с/с Муромцевского р-на Барабинского окр. Западно-Сибирского края. Состав семьи: жена, дети. Выслан вместе с семьей в 1931 г. (ГАОО. Ф. 1553. Оп. 3. Д. 2)

ВЕЛЬШ Карл Андреевич, 1921 г. р. Житель Омского окр. Западно-Сибирского края. Выслан в составе семьи на спецпоселение в Нарымский край. Умер на спецпоселении в 1954 г. (ИЦ УВД по Томской обл.)

ВЕЛЬШ Самуил (Соломон) Христианович (Христофорович), 1892 г. р. Житель д. Новая Шараповка Степнинского с/с Новоомского р-на Омского окр. Западно-Сибирского края. Состав семьи: жена Эмма Леонтьевна, 1897 г. р., дочь София, 1920 г. р., дочь Лидия, 1922 г. р., дочь Эмма, 1924 г. р., дочь Маргарита, 1926 г. р., сын Соломон, 1928 г. р. Выслан вместе с семьей. (ГАОО. Ф. 1009. Оп. 2. Д. 66)

ВЕПРЕВ Иван Тимофеевич, 39 л. Житель Покрово-Иртышского с/с Черлакского р-на Омского окр. Западно-Сибирского края. Состав семьи: жена Пелагея, 36 л., сын Иван, 16 л., сын Михаил, 12 л., сын Алексей, 8 л., дочь Валентина, 7 л., сын Евгений, 5 л., сын Виталий, 1 г., мать Мария, 71 г. Подлежал выселению вместе с семьей в 1931 г. (ГАОО. Ф. 1008. Оп. 2. Д. 53)

БЕРГУНОВ Иосиф Ефимович, 1896 г. р. Житель Благовещенского с/с Калачинского р-на Омского окр. Западно-Сибирского края. Состав семьи: жена Анна, 35 л., сын Иосиф, 13 л., сын Павел, 9 л., сын Алексей, 6 л., сын Петр, 1 г. Выслан вместе с семьей в 1931 г. на спецпоселение в Нарымский край. (ГАОО. Ф. 497. Оп. 5. Д. 5; Ф. 1008. Оп. 2. Д. 54)

БЕРЕВКИН Михаил Иванович, 1868 г. р. Житель Бугалинского с/с Большереченского р-на Омского окр. Западно-Сибирского края. Состав семьи: жена Василиса, 1858 г. р., сын Николай, 1907 г. р. Выслан вместе с семьей. (ГАОО. Ф. 1554. Оп. 3. Д. 19, 30)

БЕРЕВКИН Яков Петрович, 65 л. Житель Картовского с/с Большереченского р-на Омского окр. Западно-Сибирского края. Состав семьи: жена Евдокия, 63 г., дочь Анна, 21 г. Выслан вместе с семьей. (ГАОО. Ф. 1554. Оп. 3. Д. 30, 36)

БЕРЕСОВ Карп Сергеевич, 39 л. Житель д. Лебедки Тупицынского с/с Называевского р-на Омского окр. Западно-Сибирского края. Состав семьи: жена Евгения Тимофеевна, 36 л., сын Николай, 16 л., сын Семен, 14 л., дочь Федосья, 11 л., отец Сергей Кириллович, 65 л., мать Пелагея Павловна, 65 л. Выслан вместе с семьей в 1930 г. (ГАОО. Ф. 1002. Оп. 2. Д. 199)

БЕРЕТЕЛЬНИК Елизар Яковлевич, 1863 г. р. Житель Неверовского с/с Павлоградского р-на Омского окр. Западно-Сибирского края. Состав семьи: жена Дарья Николаевна, 1865 г. р. Раскулачен. Подлежал выселению вместе с женой в 1931 г. (ГАОО. Ф. 476. Оп. 3. Д. 140; Ф. 1000. Оп. 2. Д. 19, 22)

БЕРЕТЕННИКОВ Петр Яковлевич, 1899 г. р. Житель Любино-Малоросского с/с Любинского р-на Омского окр. Западно-Сибирского края. Состав семьи:

жена Анна, 1899 г. р. Выслан вместе с женой в 1930 г. (ГАОО. Ф. 1328. Оп. 4. Д. 26, 101; Мат. Любинского РИКа за 1929–1930 гг.)

ВЕРЕЩАК Ефим Ан., 1875 г. р. Житель Ясно-Полянского с/с Калачинского р-на Омского окр. Западно-Сибирского края. Состав семьи: жена Екатерина Г., 1875 г. р., дочь Елизавета, 1913 г. р., дочь Мария, 1917 г. р. Подлежал выселению вместе с семьей в 1931 г. (ГАОО. Ф. 1005. Оп. 2. Д. 37, 316)

ВЕРЕЩАК Семен Дмитриевич, 1875 г. р. Житель с. Белосток Белостокского с/с Борисовского р-на Омского окр. Западно-Сибирского края. Состав семьи: жена Дарья Степановна, 1875 г. р., сын Дмитрий, 1915 г. р., дочь Вера, 1919 г. р. Выслан в 1931 г. (ГАОО. Ф. 1004. Оп. 2. Д. 21-а; Ф. 1542. Оп. 2. Д. 69)

ВЕРЕЩАК Степан Дмитриевич. Житель Белостокского с/с Борисовского р-на Омского окр. Западно-Сибирского края. Подлежал выселению в 1931 г. (ГАОО. Ф. 1004. Оп. 2. Д. 21-а)

ВЕРТУНОВ Иосиф Ефимович, 1896 г. р. Житель Царицынского с/с Калачинского р-на Омского окр. Западно-Сибирского края. Состав семьи: жена Анна, 35 л., сын Иосиф, 13 л., сын Павел, 9 л., сын Алексей, 6 л., сын Петр, 1 г. Выслан вместе с семьей в 1931 г. (ГАОО. Ф. 1005. Оп. 2. Д. 41)

ВЕРХОЛАНЦЕВ Иван Дмитриевич, 1873 г. р. Житель с. Лески Лесковского с/с Называевского р-на Омского окр. Западно-Сибирского края. Состав семьи: жена Марина (Мария), 1879 г. р., сын Федор, 1912 г. р., дочь Анна, 1914 г. р., сын Алексей, 1916 г. р., сын Степан, 1919 г. р., дочь Надежда, 1923 г. р. Раскулачены. (ГАОО. Ф. 1002. Оп. 2. Д. 200, 201)

ВЕРХОЛАНЦЕВ Иван Иванович, 1893 г. р. Житель с. Шулаевка Шулаевского с/с Любинского р-на Омского окр. Западно-Сибирского края. Состав семьи: жена Ксения, 1893 г. р., сын Степан, 12 л., дочь Нина, 7 л., сын Николай, 5 л., сын Александр, 2 г. Выслан в 1930 г. (ГАОО. Ф. 1011. Оп. 2. Д. 229; Ф. 1328. Оп. 4. Д. 26)

ВЕРХОЛАНЦЕВ Сергей Иванович, 1880 г. р. Житель с. Шулаевка Шулаевского с/с Любинского р-на Омского окр. Западно-Сибирского края. Состав семьи: жена Александра Осиповна, 1878 г. р., воспитанница Басова Надежда Федоровна, 17 л. Выслан вместе с семьей в 1931 г. (ГАОО. Ф. 1120. Оп. 1. Д. 80; Ф. 1328. Оп. 4. Д. 26, 103)

ВЕРХОРУБОВ Иван Игнатьевич. Житель с. Седельниково Седельниковского с/с Седельниковского

р-на Омского окр. Западно-Сибирского края. Состав семьи: жена Ольга, дети. Выслан в 1930 г., семья выслана в 1931 г. (ГАОО. Ф. 1538. Оп. 4. Д. 9, 18; ТФ ГАОО. Ф. 88. Оп. 1. Д. 152)

ВЕРХОРУБОВ Иван Платонович, 1894 г. р. Житель Седельниковского с/с Седельниковского р-на Омского окр. Западно-Сибирского края. Состав семьи: жена Ирина, 1908 г. р., дочь, 1927 г. р., сын Павел, отец Платон, 1873 г. р., мать, 1877 г. р. Выслан вместе с семьей в 1931 г. (ТФ ГАОО. Ф. 88. Оп. 1. Д. 152, 167, 181)

ВЕРШИНИН Александр Тимофеевич, 1853 г. р. Житель Руслановского с/с Омского р-на Омского окр. Западно-Сибирского края. Состав семьи: жена Пелагея, 1861 г. р. Выслан вместе с женой в 1931 г. (ГАОО. Ф. 231. Оп. 1. Д. 65)

ВЕРШИНИН Алексей Александрович, 1884 г. р. Житель с. Руслановка Руслановского с/с Омского р-на Омского окр. Западно-Сибирского края. Состав семьи: жена Пелагея, 1892 г. р., дочь Татьяна, 1915 г. р. Подлежал выселению вместе с семьей в 1931 г. (ГАОО. Ф. 231. Оп. 1. Д. 65; Ф. 1004. Оп. 2. Д. 13)

ВЕРШИНИН Дмитрий Ефимович, 1893 г. р. Житель Шуховского с/с Тевризского р-на Омского окр. Западно-Сибирского края. Состав семьи: жена Фекла Андриановна, 1893 г. р., сын Александр, 1919 г. р., дочь Мария, 1922 г. р., дочь Нина, 1924 г. р., дочь Наталья (Афанасия), 1927 г. р., сын Павел, 1928 г. р., дочь Глафира, 1930 г. р. Выслан вместе с семьей в 1931 г. на спецпоселение в Каргасокскую комендатуру Нарьмского края. (ГАОО. Ф. 235. Оп. 8. Д. 804; Ф. 1093. Оп. 1. Д. 9)

ВЕРШИНИНА Анастасия, 90 л. Жительница д. Новожуравлевка Бакшеевского с/с Тевризского р-на Омского окр. Западно-Сибирского края. Выслана. (ГАОО. Ф. 1093. Оп. 1. Д. 6)

ВЕСЕЛОВ Егор Симонович, 1862 г. р. Житель с. Голубинка Голубинского с/с Павлоградского р-на Омского окр. Западно-Сибирского края. Состав семьи: жена Елена Алексеевна, 1874 г. р. Выслан вместе с женой. (ГАОО. Ф. 476. Оп. 3. Д. 4)

ВЕСЕЛОВСКИЙ Евдоким Дмитриевич, 44 г. Житель Ушаковского с/с Муромцевского р-на Барабинского окр. Западно-Сибирского края. Состав семьи: жена Анисья Ивановна, 43 г., сын Александр, 11 л., дочь Лидия, 5 л., дочь Зинаида, 4 г., отец Дмитрий Михайлович, 83 г. Выслан вместе с семьей в 1930 г. (ГАОО. Ф. 1553. Оп. 3 Д. 2. 95)

ВЕСНА Федор Максимович, 1864 г. р. Житель Явлено-Покровского с/с Павлоградского р-на Омского окр. Западно-Сибирского края. Выслан в 1930 г. на спецпоселение в Нарымский край. (ГАОО. Ф. 1000. Оп. 2. Д. 15)

ВЕТРЕНКО (ВЕТРЯНКО) Михаил Гаврилович, 1896 г. р. Житель с. Царицыно Царицынского с/с Калачинского р-на Омского окр. Западно-Сибирского края. Состав семьи: жена Евдокия Ильинична, 1896 г. р., сын Павел, 1922 г. р., дочь Евдокия, 1925 г. р., сын Николай, 1927 г. р., дочь Татьяна, 1930 г. р. Подлежал выселению вместе с семьей в 1933 г. (ГАОО. Ф. 497. Оп. 5. Д. 28, 157; Ф. 1005. Оп. 2. Д. 41; Ф. 1008. Оп. 2. Д. 1)

ВЕЧЕРКИН (ВЕЧЕРКА) Иван. Житель Русско-Полянского с/с Павлоградского р-на Омского окр. Западно-Сибирского края. Состав семьи: сын Федор. Выслан вместе с сыном в 1930 г. (ГАОО. Ф. 1556. Оп. 2. Д. 4, 40)

ВЕЧКАКОВ Василий Емельянович, 1892 г. р. Житель д. Лоскутово Чекрушанского с/с Тарского р-на Омского окр. Западно-Сибирского края. Состав семьи: жена Васса Алексеевна, 1892 г. р., дочь Анастасия, 1913 г. р., сын Матвей, 1923 г. р., сын Александр, 1928 г. р. Подлежал выселению в 1931 г. (ГАОО. Ф. 1544. Оп. 2. Д. 133)

ВЕЧОРКИН (ВЕЧЕРКИН) Федор Иванович, 1898 г. р. Житель с. Новосанжаровка Новосанжаровского с/с Павлоградского р-на Омского окр. Западно-Сибирского края. Состав семьи: жена Анна Ивановна, 1898 г. р., сын Василий, 1917 г. р., сын Николай, 1921 г. р., сын Иван, 1923 г. р., сын Михаил, 1925 г. р., дочь Матрена, 1926 г. р., пасынок Кривобок Василий, 1915 г. р., отец Иван Терентьевич, 1874 г. р., мать Агафья, 1875 г. р. Подлежал выселению вместе с семьей. (ГАОО. Ф. 476. Оп. 3. Д. 141; Ф. 1000. Оп. 2. Д. 24)

ВИБЕ Абрам Петрович, 1876 г. р. Житель с. Ребровка Ребровского с/с Новоомского р-на Омского окр. Западно-Сибирского края. Состав семьи: жена Наталия Корнеевна, 1879 г. р., дочь Мария, 1909 г. р., дочь Анна, 1911 г. р., сын Петр, 1912 г. р., дочь Юлиана, дочь Елизавета. Выслан в 1930 г. Умер на спецпоселении Абрам Петрович. (ГАОО. Ф. 231. Оп. 1. Д. 23; Оп. 2. Д. 74; Ф. 235. Оп. 7. Д. 50)

ВИКТОРОВ Андрей Михайлович. Житель Долгановского с/с Тюкалинского р-на Омского окр. Западно-Сибирского края. Состав семьи: жена. Подлежал выселению вместе с женой. (ГАОО. Ф. 1539. Оп. 2. Д. 129)

ВИКТОРОВ Илья Николаевич, 1890 г. р. Житель с. Щипачи Долгановского с/с Тюкалинского р-на Ом-

ского окр. Западно-Сибирского края. Состав семьи: жена Екатерина Васильевна, 39 л., дочь Марина, 1914 г. р., дочь Вера, 1919 г. р. Подлежал выселению вместе с семьей. (ГАОО. Ф. 1539. Оп. 2. Д. 133)

ВИКТОРОВА А. М. Жительница Мокшинского с/с Любинского р-на Омского окр. Западно-Сибирского края. Выслана вместе с семьей (ГАОО. Ф. 1328. Оп. 4. Д. 19)

ВИКУЛАЕВ. Житель Вольновского с/с Полтавского р-на Омского окр. Западно-Сибирского края. Состав семьи: жена Софья, 1891 г. р. Выслан в 1931 г. (ГАОО. Ф. 998. Оп. 2. Д. 9, 10)

ВИКУЛОВ Даниил Васильевич, 1888 г. р. Житель с. Котино Грязновского с/с Называевского р-на Омского окр. Западно-Сибирского края. Состав семьи: жена Пелагея Максимовна, 1889 г. р., сын Гавриил, 1913 г. р., дочь Таисия, 1925 г. р. Раскулачен. Подлежал выселению в 1931 г. (ГАОО. Ф. 1002. Оп. 2. Д. 15)

ВИКУЛОВ Егор Константинович, 70 л. Житель с. Слободчики Слободчиковского с/с Тевризского р-на Омского окр. Западно-Сибирского края. Состав семьи: жена Анастасия, 65 л. Выслан вместе с женой в 1931 г. (ГАОО. Ф. 1093. Оп. 1. Д. 6, 9; Ф. 1114. Оп. 3. Д. 6, 97)

ВИКУЛОВ Иона Егорович, 1895 г. р. Житель с. Орехово Ореховского с/с Тевризского р-на Омского окр. Западно-Сибирского края. Состав семьи: жена Прасковья Никифоровна, 1896 г. р., сын Иван, 1919 г. р., дочь Анна, 1920 г. р., приемный сын Василий, 1921 г. р., дочь Екатерина, 1923 г. р., сын Николай, 1927 г. р., сын, 1931 г. р., мать, 1866 г. р. Выслан вместе с семьей в 1932 г. (ГАОО. Ф. 1114. Оп. 3. Д. 98)

ВИКУЛОВ Николай Васильевич, 1897 г. р. Житель с. Котино Грязновского Называевского р-на Омского окр. Западно-Сибирского края. Состав семьи: жена Анна Ивановна, 1897 г. р., дочь Ефросинья, 1922 г. р., дочь Татьяна, 1926 г. р., сын Михаил, 1929 г. р. Подлежал выселению в 1932 г. (ГАОО. Ф. 1002. Оп. 2. Д. 15, 202)

ВИКУЛОВ Тимофей Васильевич, 36 л. Житель Рыжковского с/с Крутинского р-на Омского окр. Западно-Сибирского края. Состав семьи: жена, 35 л., сын, 12 л., сын, 11 л., дочь, 7 л., дочь, 5 л., сын, 1 г., отец, 67 л., мать, 67 л. Подлежал выселению вместе с семьей в 1930 г. (ГАОО. Ф. 2998. Оп. 1. Д. 1)

ВИЛЕР (ВИЛЛЕР) Абрам Иванович, 1897 г. р. Житель с. Николай-Поле Маргенауского с/с Исилькульского р-на Омского окр. Западно-Сибирского

края. Состав семьи: жена Аганета Гейндриховна, 1892 г. р., дочь Сара, 17 л., сын Иван, 15 л., дочь Аганета, 13 л., сын Абрам, 9 л., сын Гейдрих, 4 г. Выслан на спецпоселение в г. Тару. Семья раскулачена и выслана в 1931 г. (ГАОО. Ф. 1011. Оп. 2. Д. 4, 42, 45, 76, 78, 230, 231)

ВИЛЬГЕЛЬМ Кондратий Егорович, 45 л. Житель с. Орехово Борисовского р-на Омского окр. Западно-Сибирского края. Состав семьи: жена Юстина (Юстиния), 48 л., дочь Мария, 18 л., дочь София, 15 л., сын Андрей, 9 л., дочь Мария, 6 л., сын Давид, 2 г. Выслан в 1930 г. Подлежал выселению вместе с семьей в 1931 г. (ГАОО. Ф. 1004. Оп. 2. Д. 8, 21-а; Ф. 1542. Оп. 2. Д. 71)

ВИМАН Меланья, 39 л. Жительница Царицынского с/с Калачинского р-на Омского окр. Западно-Сибирского края. Состав семьи: сын Алексей, 17 л., дочь Екатерина, 15 л., сын Василий, 8 л., сын Михаил, 6 л. Выслана вместе с семьей в 1931 г. (ГАОО. Ф. 1005. Оп. 2. Д. 125)

ВИНИЧЕНКО Агафья. Жительница Новоцарицынского с/с Борисовского р-на Омского окр. Западно-Сибирского края. Подлежала выселению вместе с семьей в 1931 г. (ГАОО. Ф. 1004. Оп. 2. Д. 21-а)

ВИНИЧЕНКО Иван Захарович. Житель с. Новоцарицыно Новоцарицынского с/с Борисовского р-на Омского окр. Западно-Сибирского края. Раскулачен. (ГАОО. Ф. 474. Оп. 6. Д. 125)

ВИННИК Василий Гаврилович, 1900 г. р. Житель Пахомовского с/с Новоомского р-на Омского окр. Западно-Сибирского края. Состав семьи: жена Екатерина, 1902 г. р., дочь Мария, 1919 г. р., сын Иван, 1920 г. р., дочь Надежда, 1922 г. р., сын Николай, 1924 г. р., мать Лукерья, 1870 г. р., сестра Наталья, 1914 г. р. Выслан вместе с семьей в 1931 г. (ГАОО. Ф. 231. Оп. 1. Д. 23, 65; Ф. 1003. Оп. 2. Д. 7, 82)

ВИННИК Никита Дмитриевич, 38 л. Житель с. Царицыно Царицынского с/с Калачинского р-на Омского окр. Западно-Сибирского края. Состав семьи: жена Наталья, 38 л., дочь Акулина, 15 л., сын Василий, 10 л. Выслан вместе с семьей в 1931 г. (ГАОО. Ф. 497. Оп. 5. Д. 48; Ф. 1005. Оп. 2. Д. 39, 4)

ВИННИКОВ (ВИННИК) Петр Владимирович. Житель с. Николаевка Николаевского с/с Большереченского р-на Омского окр. Западно-Сибирского края. Состав семьи: 10 чел. Подлежал выселению вместе с семьей. (ГАОО. Ф. 1554. Оп. 3. Д. 32. Т. 2)

ВИНОГРАДОВ И. А., 1873 г. р. Житель Балашевского с/с Любинского р-на Омского окр. Западно-Сибирского края. Состав семьи: жена Аграфена, 1877 г. р., сын Виктор, 11 л., сын Александр, 8 л., сын Михаил, 4 г. Выслан вместе с семьей в 1930 г. (ГАОО. Ф. 1328. Оп. 4. Д. 26; Мат. Любинского РИКа за 1929–1930 гг.)

ВИНОГРАДОВ Михаил Петрович, 1900 г. р. Житель д. Фокино Красноярского с/с Тевризского р-на Омского окр. Западно-Сибирского края. Состав семьи: жена Василиса, 30 л., сын Петр, 5 л., дочь Мария, отец Петр Л., 68 л., мать Мария Ивановна, 68 л. Выслан вместе с семьей в 1930 г. на спецпоселение в Нарымский край. (ГАОО. Ф. 1093. Оп. 1. Д. 9, 102, 303)

ВИНОГРАДОВ Сергей Иванович, 1888 г. р. Житель с. Камышино Камышинского с/с Новоомского р-на Омского окр. Западно-Сибирского края. Состав семьи: жена Анисья Моисеевна, 1888 г. р., дочь Вера, 1910 г. р., сын Василий, 1915 г. р. Подлежал выселению вместе с семьей. (ГАОО. Ф. 476. Оп. 3. Д. 5, 31, 732)

ВИНОКУРОВ Андрей Матвеевич, 65 л. Житель с. Чугунлы Чугунлинского с/с Рыбинского р-на Омского окр. Западно-Сибирского края. Состав семьи: жена Маремьяна Егоровна, 65 л., сын Василий, 21 г. Выслан вместе с семьей в 1930 г. (ГАОО. Ф. 1555. Оп. 2. Д. 101)

ВИНС (ВИНКС) Абрам Клаусович (Классович, Классенович), 1873 г. р. Житель Ребровского с/с Новоомского р-на Омского окр. Западно-Сибирского края. Состав семьи: жена Елизавета, 1863 г. р., приемный сын Карл Егорович, 1909 г. р. Выслан вместе с семьей в 1931 г. (ГАОО. Ф. 231. Оп. 1. Д. 23, 65; Оп. 2. Д. 237)

ВИНС (ВИНЦ) Гергард Гергардович, 1892 г. р. Житель с. Смоляновка Масляновского с/с Любинского р-на Омского окр. Западно-Сибирского края. Состав семьи: жена Анна Ивановна, 1897 г. р., сын Гергард, 12 л., сын Ланс, 7 л., сын Николай, 4 г. Выслан вместе с семьей в 1932 г. (ГАОО. Ф. 1328. Оп. 4. Д. 110)

ВИНС (ВИНЦ) Гергард Данилович, 1863 (1860) г. р. Житель с. Смоляновка Масляновского с/с Любинского р-на Омского окр. Западно-Сибирского края. Состав семьи: жена Мария, 1873 г. р., сын Яков, 1904 г. р., сын Петр, 1907 г. р., сын Иван, 1912 г. р., сын Давид, 1914 г. р. Подлежал выселению вместе с семьей. (ГАОО. Ф. 1328. Оп. 4. Д. 12, 26, 109)

ВИНС П. Я. Житель Ребровского с/с Новоомского р-на Омского окр. Западно-Сибирского края. Состав семьи: жена М. И. Подлежал выселению вместе с женой. (ГАОО. Ф. 231. Оп. 1. Д. 23)

ВИНС Яков Яковлевич, 42 г. Житель Трусовского с/с Омского р-на Омского окр. Западно-Сибирского края. Состав семьи: жена Мария, 42 г., дочь Елизавета, 17 л., сын Яков, 14 л., дочь Анна, 9 л., дочь Екатерина, 8 л., сын Гергард, 5 л., дочь Мария, 2 г., брат Абрам, 18 л. Подлежал выселению вместе с семьей. (ГАОО. Ф. 235. Оп. 7. Д. 32; Ф. 497. Оп. 5. Д. 26, 162)

ВИНЦ (ВИНС) Генрих Яковлевич, 1883 (1881) г. р. Житель с. Ребровка Ребровского с/с Новоомского р-на Омского окр. Западно-Сибирского края. Состав семьи: жена Мария, 1884 г. р., сын Генрих 1913 г. р., дочь Агата, 1915 г. р., дочь Мария, 1916 г. р. Подлежал выселению вместе с семьей. (ГАОО. Ф. 231. Оп. 1. Д. 23, 40; Оп. 2. Д. 74)

ВИНЦ (ВИНС) Николай Клаусович (Классович), 1879 г. р. Житель хут. Приветное Ребровского с/с Новоомского р-на Омского окр. Западно-Сибирского края. Состав семьи: жена Мария Генриховна, 1875 г. р., сын Гергард, 1909 г. р., сын Николай, 1911 г. р. Арестован органами ОГПУ в 1930 г., выслан. Семья выслана в 1930 г. Умер на спецпоселении Николай Клаусович (Классович) в 1933 г. (ГАОО. Ф. 231. Оп. 1. Д. 23, 40; Оп. 2. Д. 76, 77)

ВИНЦ (ВИНС) Яков Гергардович, 1867 (1851) г. р. Житель хут. Приветное Ребровского с/с Новоомского р-на Омского окр. Западно-Сибирского края. Состав семьи: жена Агата Ф., 1867 г. р. Выслан в 1930 г. Умер на спецпоселении. (ГАОО. Ф. 231. Оп. 1. Д. 23; Оп. 2. Д. 78; Ф. 235. Оп. 7. Д. 50)

ВИРТ Юлиус Генрихович, 1899 г. р. Житель с. Сосновка Сосновского с/с Новоомского р-на Омского окр. Западно-Сибирского края. Состав семьи: брат, сноха. Раскулачен. (ГАОО. Ф. 231. Оп. 2. Д. 79)

ВИСЛОВ (ВИСКОВ) Аверьян Никифорович, 66 л. Житель Старокарасукского с/с Большереченского р-на Омского окр. Западно-Сибирского края. Состав семьи: жена Матрена, 67 л., сын Николай, 25 л., сноха Александра, 23 г. Выслан в 1931 г. (ГАОО. Ф. 1554. Оп. 3. Д. 8, 30)

ВИСМАН Иван Петрович, 1893 г. р. Житель Ивановского с/с Калачинского р-на Омского окр. Западно-Сибирского края. Состав семьи: жена Мария Вениаминовна, 1892 г. р., дочь Розалия, 1915 г. р., дочь Эмилия (Ельмина), 1919 г. р., сын Фрид (Альфред), 1928 г. р. Выслан вместе с семьей в 1930 г. (ГАОО. Ф. 1005. Оп. 2. Д. 41, 321)

ВИСТУНОВ Михаил Иванович, 1887 г. р. Житель с. Капустино Капустинского с/с Любинского р-на Омского окр. Западно-Сибирского края. Состав семьи:

жена Ефросинья, 1888 г. р., три дочери, мать, 75 л., дядя, 80 л. Выслан вместе с семьей в 1930 г. (ГАОО. Ф. 1328. Оп. 4. Д. 111)

ВИТЕБСКИЙ Олимпий (Алемпий) Алексеевич, 1878 г. р. Житель с. Новоцарицыно Новоцарицынского с/с Борисовского р-на Омского окр. Западно-Сибирского края. Состав семьи: жена Домна Никифоровна, 1878 г. р., сын Иван, 1904 г. р., сноха Антонина Ивановна, 1908 г. р., сын Василий, 1908 г. р., сын Григорий, 1915 г. р., дочь Ева, 1923 г. р., мать Мария Корнеевна, 1850 г. р. Выслан вместе с семьей в 1930 г. на спецпоселение в Колпашевскую комендатуру Нарымского края. Родился на спецпоселении внук Иван. Умерли на спецпоселении: один из сыновей, Мария Корнеевна в 1930 г., Олимпий (Алемпий) Алексеевич в 1933 г. (ГАОО. Ф. 474. Оп. 6. Д. 120, 122; Ф. 1004. Оп. 2. Д. 21-а)

ВИТЕБСКИЙ Федор Алексеевич, 1897 г. р. Житель с. Новоцарицыно Новоцарицынского с/с Борисовского р-на Омского окр. Западно-Сибирского края. Состав семьи: жена Мария, 1903 г. р., дочь Анна, 1924 г. р., сын Иван, 1926 г. р., сын Алексей, 1929 г. р. Выслан вместе с семьей в 1931 г. на спецпоселение в Нарымский край. (ГАОО. Ф. 474. Оп. 6. Д. 627; Ф. 1004. Оп. 2. Д. 21-а)

ВИТЧЕНКО Николай Ефимович. Житель Ивановского с/с Черлакского р-на Омского окр. Западно-Сибирского края. Состав семьи: жена Анастасия, 34 г., трое детей, мать, 70 л. Подлежал выселению вместе с семьей. (ГАОО. Ф. 1007. Оп. 2. Д. 3, 201)

ВИТЧЕНКО Степан Селиверстович. Житель Моисеевского с/с Черлакского р-на Омского окр. Западно-Сибирского края. Состав семьи: 2 чел. Выслан вместе с семьей в 1930 г. на спецпоселение в Нарымский край. (ГАОО. Ф. 1120. Оп. 1. Д. 80. Т. 1)

ВИХЛЯЕВ Абрам Тимофеевич, 1894 г. р. Житель с. Терпенье Терпеньевого с/с Полтавского р-на Омского окр. Западно-Сибирского края. Состав семьи: жена Анна Наумовна, 31 г., сын Абрам, 9 л., приемная дочь Анастасия Осиповна, 2 г. Выслан вместе с семьей. (ГАОО. Ф. 998. Оп. 2. Д. 8, 138)

ВИХЛЯЕВ Иван Васильевич, 64 г. Житель с. Терпенье Терпеньевого с/с Полтавского р-на Омского окр. Западно-Сибирского края. Состав семьи: жена Анастасия Сергеевна, 64 г., сын Иван, 1902 г. р., сноха Анна Андреевна, 1903 г. р., внучка Анастасия, 1922 г. р., внук Василий, 1926 г. р., внук Сергей, 1929 г. р. Раскулачен. Подлежал выселению. (ГАОО. Ф. 998. Оп. 2. Д. 8, 57, 139)

ВИХЛЯЕВ Иосиф Киреевич. Житель с. Вольное Вольновского с/с Полтавского р-на Омского окр. Западно-Сибирского края. Раскулачен. Подлежал выселению. (ГАОО. Ф. 998. Оп. 2. Д. 140)

ВИХЛЯЕВ Петр Кириллович, 1896 г. р. Житель Вольновского с/с Полтавского р-на Омского окр. Западно-Сибирского края. Состав семьи: София Ивановна, 1871 г. р. Выслан. София Ивановна выслана позже. (ГАОО. Ф. 998. Оп. 2. Д. 5, 19)

ВИЦВАГЕР (ВЕЙЦВАГЕР) Владимир Петрович, 1894 г. р. Житель д. Новоивановка Ларионовского с/с Тевризского р-на Омского окр. Западно-Сибирского края. Состав семьи: жена Анфиса Яковлевна, 1892 г. р., сын Арвид, 12 л., сын Рудольф, 3 г., отец Петр Мартынович, 63 г. От высылки скрылся, жена выслана в 1931 г. (ГАОО. Ф. 1414. Оп. 2. Д. 36)

ВИШНЕВСКИЙ Пантелей Афанасьевич, 1886 г. р. Житель г. Новоомска Омского окр. Западно-Сибирского края. Состав семьи: жена Ефросинья Сергеевна, 1898 г. р. Подлежал выселению вместе с женой. (ГАОО. Ф. 231. Оп. 1. Д. 23; Оп. 2. Д. 80)

ВИШНЕВСКИЙ Терентий Афанасьевич. Житель г. Новоомска Омского окр. Западно-Сибирского края. Состав семьи: жена Агафья Аксеновна. Подлежал выселению вместе с женой. (ГАОО. Ф. 231. Оп. 1. Д. 23)

ВИШНЯКОВ Афанасий Николаевич. Житель пос. Новопавловка Лукьяновского с/с Павлоградского р-на Омского окр. Западно-Сибирского края. Подлежал выселению вместе с семьей. (ГАОО. Ф. 1542. Оп. 2. Д. 72)

ВИШНЯКОВ Николай Алексеевич, 1883 г. р. Житель Камышинского с/с Калачинского р-на Омского окр. Западно-Сибирского края. Состав семьи: жена Анна Андреевна, 1887 г. р., сын Степан, 1916 г. р., дочь Александра, 1919 г. р., дочь Варвара, 1926 г. р., сын Федор, 1927 г. р. Выслан вместе с семьей в 1931 г. (ГАОО. Ф. 1005. Оп. 2. Д. 41; Ф. 1001. Оп. 3. Д. 121)

ВИШНЯКОВ Петр Иванович. Житель Елизавтинского с/с Черлакского р-на Омского окр. Западно-Сибирского края. Состав семьи: жена Анастасия, 29 л., дочь Александра, 7 л., сын Михаил, 6 л., дочь Мария, 4 г., дочь Татьяна, 1 г. Подлежал выселению вместе с семьей в 1930 г. (ГАОО. Ф. 1007. Оп. 2. Д. 3, 202)

ВЛАДИМИРОВ Петр Александрович, 1890 г. р. Житель Пресновского с/с Калачинского р-на Омского окр. Западно-Сибирского края. Состав семьи: жена

Степанида, 1891 г. р., сын Василий, 1914 г. р., сын Матвей, 10 л., дочь Александра, дочь Екатерина, 2 г. Выслан вместе с семьей в 1931 г. за исключением Василия. (ГАОО. Ф. 1005. Оп. 2. Д. 41; Ф. 1001. Оп. 3. Д. 124)

ВЛАДИМИРЦЕВ Петр Константинович, 1866 г. р. Житель г. Новоомска Омского окр. Западно-Сибирского края. Состав семьи: жена Александра Ивановна, 1870 г. р., сын Петр, 1900 г. р., сын Сергей, 1903 г. р. Подлежал выселению вместе с семьей. (ГАОО. Ф. 231. Оп. 2. Д. 81)

ВЛАСЕНКО Василий Евтихиевич. Житель Дурбетовского с/с Называевского р-на Омского окр. Западно-Сибирского края. Состав семьи: сын Александр, 1905 г. р., сын Федор, 1912 г. р. Раскулачен. (ГАОО. Ф. 1002. Оп. 2. Д. 7, 203)

ВЛАСОВ Андрей Федорович. Житель Пустынского с/с Большереченского р-на Омского окр. Западно-Сибирского края. Подлежал выселению вместе с семьей. (ГАОО. Ф. 1554. Оп. 3. Д. 8, 32. Т. 1)

ВЛАСОВ Виктор Матвеевич, 50 л. Житель Ингалинского с/с Большереченского р-на Омского окр. Западно-Сибирского края. Состав семьи: жена Мария, 48 л., отец Матвей, 70 л. Выслан в 1931 г. (ГАОО. Ф. 1554. Оп. 3. Д. 8, 30)

ВЛАСОВ Григорий Иванович, 1897 г. р. Житель Курганского с/с Любинского р-на Омского окр. Западно-Сибирского края. Состав семьи: жена, 1897 г. р., сын, 1921 г. р., сын, 1924 г. р., дочь, 1927 г. р., мать, 1865 г. р. От высылки скрылся в 1931 г. Семья выслана. (ГАОО. Ф. 1009. Оп. 2. Д. 70; Ф. 1328. Оп. 4. Д. 26)

ВЛАСОВ Демьян Иванович, 1884 г. р. Житель Исилькульского с/с Исилькульского р-на Омского окр. Западно-Сибирского края. Состав семьи: жена Евдокия Севастьяновна, 1895 г. р., дочь Пелагея, 1914 г. р., сын Николай, 1916 г. р. Выслан вместе с семьей в 1931 г. (ГАОО. Ф. 1011. Оп. 2. Д. 46, 76-а, 85)

ВЛАСОВ Иван Кузьмич, 1873 г. р. Житель Большеатмасского с/с Черлакского р-на Омского окр. Западно-Сибирского края. Состав семьи: Мария Николаевна, 1867 (1873) г. р. Выслан в 1930 г. на спецпоселение в Нарымский край. (ГАОО. Ф. 1007. Оп. 2. Д. 2, 205)

ВЛАСОВ Илья Алексеевич, 1872 г. р. Житель Большеатмасского с/с Черлакского р-на Омского окр. Западно-Сибирского края. Состав семьи: жена Аграфена, 1877 г. р., сын Виктор, 1916 г. р., сын Василий, 1917 г. р., дочь Валентина, 1920 г. р. Подлежал выселению вместе с семьей. (ГАОО. Ф. 1007. Оп. 2. Д. 3, 206)

ВЛАСОВ Михаил Максимович, 1892 г. р. Житель Большеатмасского с/с Черлакского р-на Омского окр. Западно-Сибирского края. Состав семьи: жена Марфа, 1893 г. р., сын Ефим, 1919 г. р. Подлежал выселению вместе с семьей. (ГАОО. Ф. 1007. Оп. 2. Д. 3, 207)

ВЛАСОВ Николай Алексеевич, 1871 г. р. Житель Большеатмасского с/с Черлакского р-на Омского окр. Западно-Сибирского края. Состав семьи: жена Надежда, 1872 г. р., сын Евгений, 1910 г. р., сноха Фекла, 1910 г. р., дочь Серафима, 1914 г. р., сын Анатолий, 1930 г. р. Подлежал выселению вместе с семьей. (ГАОО. Ф. 1007. Оп. 2. Д. 3, 208)

ВЛАСОВ Николай Семенович, 1896 г. р. Житель с. Покровка Покровского с/с Называевского р-на Омского окр. Западно-Сибирского края. Состав семьи: жена Арина (Ирина) Аксеновна, 1899 г. р., сын Федор, 1918 г. р., сын Александр (Алексей), 1922 г. р., сын Иван, 1925 г. р., дочь Лидия, 1930 г. р., отец Семен Федорович, 1861 г. р., мать Матрена Павловна, 1861 г. р. Выслан вместе с семьей в 1930 г. (ГАОО. Ф. 1002. Оп. 2. Д. 205)

ВЛАСОВ Яков Сергеевич, 50 л. Житель с. Коневое Коневского с/с Крутинского р-на Омского окр. Западно-Сибирского края. Состав семьи: жена Дарья Савельевна, 49 л., сын Иван, 20 л., мать Евдокия Матвеевна, 73 г. Выслан вместе с семьей в 1930 г. (ГАОО. Ф. 2998. Оп. 1. Д. 3)

ВОДЯНИК Дмитрий. Житель с. Ольгино Ольгинского с/с Полтавского р-на Омского окр. Западно-Сибирского края. Раскулачен. (ГАОО. Ф. 998. Оп. 2. Д. 44)

ВОДЯНИЦКИЙ Дмитрий Михайлович, 1897 г. р. Житель Пальцевского с/с Павлоградского р-на Омского окр. Западно-Сибирского края. Состав семьи: жена Варвара, 1899 г. р., дочь Антонина, 1916 г. р., сын Анатолий, 1919 г. р., сын Михаил, 1930 г. р., мать Ефимия, 1860 г. р. Подлежал выселению вместе с семьей в 1931 г. (ГАОО. Ф. 476. Оп. 3. Д. 10, 144)

ВОЕВОДСКИЙ Василий Павлович. Житель Бергамакского с/с Муромцевского р-на Барабинского окр. Западно-Сибирского края. Состав семьи: жена Кристина, сын Михаил, сноха Евгения. Выслан вместе с семьей в 1930 г. (ГАОО. Ф. 1553. Оп. 3. Д. 2)

ВОЗУЛЯ (ВОЗЮЛЯ, ЗОЗУЛЯ) Василий Алексеевич, 37 л. Житель с. Яковлевка Иконниковского с/с Иконниковского р-на Омского окр. Западно-Сибирского края. Состав семьи: жена, 1895 г. р., дочь, 1928 г. р., отец, 1854 г. р., мать, 1854 г. р. Выслан вместе с семьей на спецпоселение в Тарский р-н Западно-Сибирского края. (ГАОО. Ф. 1409. Оп. 2. Д. 157)

ВОЙНОВ Константин Игнатьевич, 1899 г. р. Житель Черлакского с/с Черлакского р-на Омского окр. Западно-Сибирского края. Состав семьи: жена Евдокия, 1908 г. р., дочь Евдокия, 5 л., дочь Тамара, 2 г., дочь Зоя, 1 г. Подлежал выселению вместе с семьей в 1931 г. (ГАОО. Ф. 1007. Оп. 2. Д. 1, 9, 212)

ВОЙТЕНКО Николай Михайлович (Михеевич), 1901 г. р. Житель Войтовского с/с Иконниковского р-на Омского окр. Западно-Сибирского края. Состав семьи: жена Мария, 28 л., сестра Зинаида. Подлежал выселению вместе с семьей в 1931 г. (ГАОО. Ф. 1409. Оп. 2. Д. 158)

ВОЙТЕНКО Степан Селиверстович, 58 л. Житель Дробышевского с/с Черлакского р-на Омского окр. Западно-Сибирского края. Состав семьи: жена Ефимия, 1881 г. р., сын Иван, 1910 г. р., сын Игнат, 1912 г. р., дочь Матрена, 1916 г. р., сын Василий, 1916 г. р., сноха Анастасия, сын Даниил, 1918 г. р. Выслан в 1931 г. Бежал со спецпоселения Степан Селиверстович. (ГАОО. Ф. 1007. Оп. 2. Д. 1, 3, 17, 213)

ВОЙТИКОВ Федор Васильевич. Житель с. Баженово Баженовского с/с Саргатского р-на Омского окр. Западно-Сибирского края. Подлежал выселению. (ГАОО. Ф. 1006. Оп. 2. Д. 3)

ВОЙТОВИЧ Петр Антонович, 1887 г. р. Житель с. Пушкарево Пушкаревского с/с Тарского р-на Омского окр. Западно-Сибирского края. Состав семьи: жена Агафья Ивановна, 1891 г. р. Подлежал выселению. (ГАОО. Ф. 1544. Оп. 2. Д. 17, 139)

ВОЙТРА Александр Иванович. Житель Цветнопольского с/с Новоомского р-на Омского окр. Западно-Сибирского края. Состав семьи: жена Мария Ивановна. Подлежал выселению вместе с женой. (ГАОО. Ф. 231. Оп. 1. Д. 23)

ВОЙЧЕНКО Петр Савельевич, 1884 г. р. Житель Захламинского с/с Омского р-на Омского окр. Западно-Сибирского края. Состав семьи: жена Анастасия, 1880 г. р. Выслан в 1930 г. (ГАОО. Ф. 235. Оп. 7. Д. 23)

ВОЙШЕВ (БОЙЦЕВ, ВОЙЩЕВ) Борис Васильевич, 1854 г. р. Житель с. Уралы Уралинского с/с Рыбинского р-на Омского окр. Западно-Сибирского края. Состав семьи: жена Марфа Михайловна, 1854 г. р., сын Даниил, 47 л., сноха Александра, 45 л., внук Иван, 17 л. Выслан вместе с семьей. (ГАОО. Ф. 1555. Оп. 2. Д. 106; ТФ ГАОО. Ф. 207. Оп. 1. Д. 120)

ВОЛГИН Павел Феофанович, 1873 (1875) г. р. Житель с. Милутино Милутинского с/с Называевского р-на Омского окр. Западно-Сибирского края. Состав

семья: жена Ксения Николаевна, 1882 г. р., сын Иван, 1914 г. р., дочь Анна, 1912 г. р., сын Яков, 1918 г. р., дочь Сара, 1923 г. р. Павел Феофанович расстрелян органами ОГПУ в 1930 г. Семья выслана. Иван от высылки скрылся. (ГАОО. Ф. 1002. Оп. 2. Д. 7, 207)

ВОЛК (ВОЛКОВ) Василий Константинович (Кондратьевич), 1893 г. р. Житель д. Кореновка Новоуральского с/с Павлоградского р-на Омского окр. Западно-Сибирского края. Состав семьи: жена Мария, 1895 г. р., дочь Вера, 1919 г. р., дочь Зинаида, 1922 г. р., сын Николай, 1925 г. р., дочь Мария, 1927 г. р., сын Петр, 1931 г. р. Выслан вместе с семьей в 1931 г. на спецпоселение в Васюганский р-н Нарымского края. (ГАОО. Ф. 1000. Оп. 2. Д. 19, 22, 156)

ВОЛК (ВОЛКОВ) Трофим Иосифович, 1869 г. р. Житель д. Решетилка Генераловского с/с Павлоградского р-на Омского окр. Западно-Сибирского края. Состав семьи: жена Мария, 1869 г. р., сын Григорий, 1910 г. р., дочь Христина, 1910 г. р., сын Николай, 1912 г. р. Подлежал выселению вместе с семьей. (ГАОО. Ф. 1000. Оп. 2. Д. 9, 24, 30, 155)

ВОЛК Петр Осипович (Иосифович), 1873 г. р. Житель д. Решетилка Генераловского с/с Павлоградского р-на Омского окр. Западно-Сибирского края. Состав семьи: жена Варвара, 1876 г. р., дочь Александра, 1916 г. р. Подлежал выселению вместе с семьей в 1931 г. (ГАОО. Ф. 1000. Оп. 2. Д. 9, 22, 30, 31)

ВОЛКОВ Андрей Григорьевич, 1862 г. р. Житель Изылбашевского с/с Черлакского р-на Омского окр. Западно-Сибирского края. Подлежал выселению вместе с семьей. (ГАОО. Ф. 1008. Оп. 2. Д. 56)

ВОЛКОВ Андрей Дмитриевич, 1886 г. р. Житель с. Воронцовка Воронцовского с/с Полтавского р-на Омского окр. Западно-Сибирского края. Состав семьи: жена Варвара (Вера) Захаровна, 1881 г. р., сын Николай, 1909 г. р., сын Иван, 1912 г. р., дочь Федосия, 1918 г. р. Подлежал выселению вместе с семьей. (ГАОО. Ф. 998. Оп. 2. Д. 142)

ВОЛКОВ Василий Васильевич, 1906 г. р. Житель Великоурусского с/с Калачинского р-на Омского окр. Западно-Сибирского края. Состав семьи: жена Татьяна (по др. данным Пелагея, Таисия), 1907 г. р., дочь Нина, 1928 г. р., брат Николай, 1916 г. р., сестра, 17 л., бабушка Ольга, 1848 г. р. Подлежал выселению вместе с семьей в 1931 г. (ГАОО. Ф. 1005. Оп. 2. Д. 41; Ф. 1008. Оп. 2. Д. 57)

ВОЛКОВ Василий Ефимович. Житель с. Бакаловка Бекишевского с/с Тюкалинского р-на Омского окр. Западно-Сибирского края. Выслан. (ГАОО. Ф. 1539. Оп. 2. Д. 137)

ВОЛКОВ Григорий Емельянович. Житель Седельниковского р-на Омского окр. Западно-Сибирского края. Состав семьи: жена, дети. Выслан в 1930 г., семья выслана в 1931 г. (ТФ ГАОО. Ф. 88. Оп. 1. Д. 152)

ВОЛКОВ Григорий Николаевич, 1898 г. р. Житель д. Соколовка Покровского с/с Называевского р-на Омского окр. Западно-Сибирского края. Состав семьи: жена Прасковья, 1899 г. р., сын Михаил, 1921 г. р., сын Анатолий, 1924 г. р., дочь Анастасия, 1925 г. р., дочь Татьяна, 1927 г. р., мать Федосья, 1875 г. р. Подлежал выселению вместе с семьей. (ГАОО. Ф. 1002. Оп. 2. Д. 209)

ВОЛКОВ Е. Е., 50 л. Житель Андреевского с/с Омского р-на Омского окр. Западно-Сибирского края. Состав семьи: жена Е. А., 48 л., сын А., 23 г., сноха Н. Е., 21 г., дочь О., 14 л., сын М., 10 л., дочь Д., 8 л. Подлежал выселению вместе с семьей в 1930 г. (ГАОО. Ф. 235. Оп. 7. Д. 18, 44)

ВОЛКОВ И. Е. Житель Покрово-Иртышского с/с Омского р-на Омского окр. Западно-Сибирского края. Подлежал выселению вместе с семьей в 1930 г. (ГАОО. Ф. 235. Оп. 7. Д. 18)

ВОЛКОВ Иосиф Степанович, 51 г. Житель д. Лебедки Сибирского с/с Называевского р-на Омского окр. Западно-Сибирского края. Состав семьи: жена Дарья, 51 г. Подлежал выселению вместе с женой. (ГАОО. Ф. 1002. Оп. 2. Д. 212)

ВОЛКОВ Лука Степанович, 1872 г. р. Житель Великоурусского с/с Калачинского р-на Омского окр. Западно-Сибирского края. Состав семьи: жена Ефросинья Илларионовна, 1872 г. р., сын Константин, 1915 г. р., дочь Татьяна, 1917 г. р. Выслан вместе с семьей в 1931 г. (ГАОО. Ф. 1005. Оп. 2. Д. 41)

ВОЛКОВ Мина Васильевич, 43 г. Житель Великоурусского с/с Калачинского р-на Омского окр. Западно-Сибирского края. Состав семьи: жена Наталья, 1888 г. р., сын, 1908 г. р., сноха, 1909 г. р., дочь Ольга, 10 л., мать Лукерья, 1868 г. р. Выслан вместе с семьей в 1931 г. Бежал со спецпоселения Мина Васильевич. (ГАОО. Ф. 1005. Оп. 2. Д. 72; Ф. 1008. Оп. 2. Д. 58)

ВОЛКОВ Михаил Петрович, 1897 г. р. Житель с. Георгиевка Георгиевского с/с Иконниковского р-на Омского окр. Западно-Сибирского края. Состав семьи: жена Ефросинья, 1897 г. р., дочь Елена, 1918 г. р., сын Иван, 1922 г. р., сын Федор, 1924 г. р., отец Петр, 1860 г. р., мать Аксиныя, 1870 г. р., брат Павел, 1912 г. р., сноха Анна, 1910 г. р., племянник Петр, 1929 г. р., брат Гавриил, 1918 г. р. Подлежал выселению вместе с семьей. (ГАОО. Ф. 1409. Оп. 2. Д. 159)

ВОЛКОВ Сергей Алексеевич, 58 л. Житель д. Мельничная Петропавловского с/с Муромцевского р-на Барабинского окр. Западно-Сибирского края. Состав семьи: жена Александра, 58 л., сын Николай, 23 г., сноха Ольга, 19 л., дочь Пелагея, 21 г., дочь Татьяна, 17 л. Выслан в 1930 г., семья выслана в 1931 г. Умерла на спецпоселении Александра. (ГАОО. Ф. 1553. Оп. 3 Д. 2, 99)

ВОЛКОВ Тихон Владимирович, 1870 г. р. Житель г. Новоомска Омского окр. Западно-Сибирского края. Состав семьи: жена Матрена Савельевна, 1872 г. р., мать Мария Васильевна, 1853 г. р. Подлежал выселению вместе с семьей в 1929 г. (ГАОО. Ф. 231. Оп. 2. Д. 84)

ВОЛКОВ Ульян Владимирович, 1876 г. р. Житель г. Новоомска Омского окр. Западно-Сибирского края. Состав семьи: жена Ефимья Ивановна, 1876 г. р., сын Александр, 1908 г. р., сноха Мария Петровна, 1910 г. р. Подлежал выселению вместе с семьей. (ГАОО. Ф. 231. Оп. 1. Д. 23; Оп. 2. Д. 85)

ВОЛКОВ Федор Никитич, 1901 г. р. Житель с. Павловка Павловского с/с Саргатского р-на Омского окр. Западно-Сибирского края. Состав семьи: жена Анна, 1903 г. р., дочь Татьяна, 1924 г. р., сын Виктор, 1926 г. р., мать Ефросинья Яковлевна, 1873 г. р., брат Егор, 1903 г. р., сноха Клавдия Васильевна, 1903 г. р., племянник Александр, 1926 г. р., племянница Руфина, 1930 г. р. Подлежал выселению вместе с семьей. (ГАОО. Ф. 1006. Оп. 2. Д. 3, 163)

ВОЛКОВ Яков Алексеевич, 54 г. Житель с. Муромцево Муромцевского с/с Муромцевского р-на Барабинского окр. Западно-Сибирского края. Состав семьи: жена Мария, 47 л., дочь Мария, 16 л., дочь Евдокия, 14 л., сын Алексей, 8 л., сын Василий, 4 г. Выслан вместе с семьей в 1931 г. (ГАОО. Ф. 1553. Оп. 3. Д. 2, 100)

ВОЛКОВИЧ (ВОЛКОВ) Владимир Александрович, 1883 г. р. Житель Пальцевского с/с Павлоградского р-на Омского окр. Западно-Сибирского края. Состав семьи: жена Варвара, 1883 г. р., сын Ростислав, 1910 г. р., сын Вячеслав, 1912 г. р., сын Ярополк, сын Владимир, мать Людмила Евграфовна, 1859 г. р. Раскулачен. (ГАОО. Ф. 476. Оп. 3. Д. 10, 34, 145)

ВОЛКОВСКИЙ Иосиф Григорьевич, 1896 г. р. Житель Тишанского с/с Борисовского р-на Омского окр. Западно-Сибирского края. Состав семьи: жена Анастасия Яковлевна, 1896 г. р., сын Владимир, 1928 г. р. Подлежал выселению вместе с семьей. (ГАОО. Ф. 1004. Оп. 2. Д. 20)

ВОЛКОВСКИЙ Федор Григорьевич, 1862 г. р. Житель с. Тишанка Тишанского с/с Борисовского р-на Омского окр. Западно-Сибирского края. Состав семьи:

жена Анна Андреевна, 1862 г. р., сын Кузьма, 1907 г. р., сноха Любовь Ивановна, 1909 г. р., внук Константин, 1928 г. р., внук Иван, 1929 г. р. Подлежал выселению вместе с семьей. (ГАОО. Ф. 1004. Оп. 2. Д. 20, 21-а; Ф. 1542. Оп. 2. Д. 74)

ВОЛКОЛУПОВА Пелагея, 45 л. Жительница Дубининского с/с Черлакского р-на Омского окр. Западно-Сибирского края. Состав семьи: 3 чел. Выслана вместе с семьей в 1930 г. (ГАОО. Ф. 1007. Оп. 2. Д. 7)

ВОЛОБУЕВ Иван Максимович, 39 л. Житель Корниловского с/с Омского р-на Омского окр. Западно-Сибирского края. Состав семьи: жена Марьяна Андреевна, 30 л., дочь Мария, 12 л., сын Владимир, 10 л., сын Петр, 7 л. Выслан вместе с семьей в 1931 г. (ГАОО. Ф. 497. Оп. 5. Д. 11, 34, 164, 406)

ВОЛОБУЕВ Иван Сергеевич. Житель Нокинско-го с/с Борисовского р-на Омского окр. Западно-Сибирского края. Подлежал выселению вместе с семьей в 1931 г. (ГАОО. Ф. 1004. Оп. 2. Д. 21-а)

ВОЛОБУЕВ Л. И. Житель Новоалександровского с/с Омского р-на Омского окр. Западно-Сибирского края. Подлежал выселению вместе с семьей в 1930 г. (ГАОО. Ф. 235. Оп. 7. Д. 18)

ВОЛОВИК Фрол Лукич, 1881 г. р. Житель Ефимовского с/с Омского р-на Омского окр. Западно-Сибирского края. Состав семьи: жена Агриппина (Александра) Яковлевна, 1888 г. р. Выслан вместе с женой в 1931 г. (ГАОО. Ф. 497. Оп. 5. Д. 9, 52, 167; Ф. 1005. Оп. 2. Д. 41)

ВОЛОДИН Лев Никитич (Николаевич), 44 г. Житель с. Тихвинка Тихвинского с/с Крутинского р-на Омского окр. Западно-Сибирского края. Состав семьи: жена, 44 г., сын, 21 г., сноха, 18 л., сын, 9 л., дочь, 7 л., дочь, 3 г. Выслан вместе с семьей в 1930 г. на спецпоселение в пос. Верх-Васюган Нарымского края. (ГАОО. Ф. 2998. Оп. 1. Д. 1, 3)

ВОЛОДИН Михаил Михайлович. Житель д. Михайловка Баженовского с/с Саргатского р-на Омского окр. Западно-Сибирского края. Выслан в 1931 г. (ГАОО. Ф. 1006. Оп. 2. Д. 30)

ВОЛОДИН Михаил Степанович, 64 г. Житель с. Баженово Баженовского с/с Саргатского р-на Омского окр. Западно-Сибирского края. Состав семьи: жена Акулина Ивановна, 64 г., дочь Елизавета, 19 л., зять Иван, 20 л. Выслан вместе с семьей в 1931 г., возвращен по старости. (ГАОО. Ф. 1006. Оп. 2. Д. 3, 164)

ВОЛОСЬКО (ВОЛОСКИЙ) Иван Аврамович. Житель с. Буняковка Буняковского с/с Павлоградского р-на Омского окр. Западно-Сибирского края. Подлежал выселению вместе с семьей. (ГАОО. Ф. 1542. Оп. 2. Д. 78; Ф. 1000. Оп. 2. Д. 24)

ВОЛОСЬКО (ВОЛОССКИЙ) Григорий Аврамович, 1895 г. р. Житель с. Буняковка Буняковского с/с Павлоградского р-на Омского окр. Западно-Сибирского края. Состав семьи: жена Евгения Григорьевна, 1896 г. р., дочь Мавра (Мария), 1914 г. р., дочь Ефросинья, 1916 г. р., сын Федор, 1918 г. р., сын Григорий, 1920 г. р., сын Иван, 1922 г. р., сын Василий, 1922 г. р. Подлежал выселению вместе с семьей в 1930 г. (ГАОО. Ф. 1000. Оп. 2. Д. 9, 24; Ф. 1542. Оп. 2. Д. 77)

ВОЛОСЯН Михаил Иванович, 1872 г. р. Житель Ясно-Полянского с/с Калачинского р-на Омского окр. Западно-Сибирского края. Состав семьи: жена Мария Федоровна, 1874 г. р., сын Павел, 1907 г. р., сноха Наталья, 21 г., дочь Екатерина, 1913 г. р., дочь Анастасия, 1916 г. р., сын Михаил, 1920 г. р., сын Василий, 1923 г. р. Выслан вместе с семьей в 1930 г. на спецпоселение в СибУЛОН. Возвратились. Вновь высланы в 1931 г. (ГАОО. Ф. 1005. Оп. 2. Д. 37, 41, 331)

ВОЛОХИН Иван Евстафьевич, 78 л. Житель с. Смыково Заозерного с/с Крутинского р-на Омского окр. Западно-Сибирского края. Выслан в 1930 г. на спецпоселение в пос. Верх-Васюган Нарымского края. (ГАОО. Ф. 2998. Оп. 1. Д. 3)

ВОЛОХИН Павел Осипович, 65 л. Житель с. Смыково Заозерного с/с Крутинского р-на Омского окр. Западно-Сибирского края. Состав семьи: жена Лукерья, 55 л., дочь Харитиния, 16 л., дочь Агриппина, 16 л. Выслан вместе с семьей в 1930 г. (ГАОО. Ф. 2998. Оп. 1. Д. 3)

ВОЛОХИН Прокопий Лазаревич, 38 л. Житель с. Смыково Заозерного с/с Крутинского р-на Омского окр. Западно-Сибирского края. Состав семьи: жена Ольга Васильевна, 40 л., сын Федор, 18 л., сын Константин, 12 л., сын Илья, 8 л., дочь Анна, 3 г., отец Лазарь Афанасьевич, 80 л. Подлежал выселению вместе с семьей в 1930 г. (ГАОО. Ф. 2998. Оп. 1. Д. 1, 3)

ВОЛОХИН Устин Петрович, 54 г. Житель с. Смыково Заозерного с/с Крутинского р-на Омского окр. Западно-Сибирского края. Состав семьи: жена Прасковья Лазаревна, 47 л., сын Тихон, 16 л., дочь Анна, 5 л. Выслан вместе с семьей в 1930 г. (ГАОО. Ф. 2998. Оп. 1. Д. 3)

ВОЛОХОВ Василий Устинович, 1868 г. р. Житель с. Юрьево Юрьевского с/с Омского р-на Омского окр.

Западно-Сибирского края. Состав семьи: жена Лукерья, 1869 г. р. Выслан вместе с женой в 1931 г. (ГАОО. Ф. 497. Оп. 5. Д. 26, 169)

ВОЛОХОВ Прохор Савельевич. Житель д. Верхняя Бития Нижнеильинского с/с Омского р-на Омского окр. Западно-Сибирского края. Состав семьи: жена Мария Петровна, 65 л. Выслан вместе с женой в 1931 г. на спецпоселение в Нарымский край. Умер на спецпоселении Прохор Савельевич в 1931 г. Мария Петровна возвращена на прежнее место жительства. (ГАОО. Ф. 235. Оп. 7. Д. 18, 27; Оп. 8. Д. 861)

ВОЛОХОВИЧ (ВОЛХОВИЧ) Арсентий Васильевич, 1882 г. р. Житель Южно-Подольского с/с Черлакского р-на Омского окр. Западно-Сибирского края. Состав семьи: жена Ольга, 1880 г. р. Подлежал выселению вместе с женой. (ГАОО. Ф. 1007. Оп. 2. Д. 3, 215)

ВОЛОЦКИЙ (ВАЛАЦКИЙ, ВАЛАТЦКИЙ) Яков. Житель Степановского с/с Павлоградского р-на Омского окр. Западно-Сибирского края. Подлежал выселению вместе с семьей. (ГАОО. Ф. 1556. Оп. 2. Д. 4, 37)

ВОЛОШИН Автоном Александрович, 66 л. Житель Любимовского с/с Калачинского р-на Омского окр. Западно-Сибирского края. Состав семьи: жена Анна Яковлевна, 55 л., сын Петр, 20 л., сноха Елизавета Поликарповна, 20 л., внук Дмитрий, 1 г. Выслан вместе с семьей в 1930 г. (ГАОО. Ф. 1001. Оп. 3. Д. 127; Ф. 1005. Оп. 2. Д. 125)

ВОЛОШИН Григорий Антонович, 1896 г. р. Житель Лукьяновского с/с Павлоградского р-на Омского окр. Западно-Сибирского края. Состав семьи: Анастасия, 1899 г. р., Ефимия Дмитриевна, 1898 г. р., дочь Татьяна, 1914 г. р., сын Федор, 1924 г. р., дочь Анна, 1928 г. р., сын Иван, 1932 г. р. Подлежал выселению вместе с семьей. (ГАОО. Ф. 1000. Оп. 2. Д. 10, 24; Ф. 1542. Оп. 2. Д. 60)

ВОЛОШИН Ерофей Андреевич, 1859 г. р. Житель с. Буняковка Буняковского с/с Павлоградского р-на Омского окр. Западно-Сибирского края. Состав семьи: жена Евгения, 1876 г. р., сын Петр, 1912 г. р., сын Николай, 1922 г. р., дочь Прасковья, 1924 г. р. Выслан вместе с семьей в 1931 г. (ГАОО. Ф. 1004. Оп. 2. Д. 7, 15, 21-а; Ф. 1542. Оп. 2. Д. 79)

ВОЛОШИН Калиник Ан., 1882 г. р. Житель д. Байдановка Андреевского с/с Павлоградского р-на Омского окр. Западно-Сибирского края. Состав семьи: жена Ульяна Григорьевна, 1882 г. р., дочь Евдокия, 1915 г. р.,

дочь Надежда, 1917 г. р., дочь Вера, 1919 г. р., сын Василий, 1922 г. р., сын Федор, 1924 г. р., сын Александр, 1929 г. р. Подлежал выселению вместе с семьей. (ГАОО. Ф. 1000. Оп. 2. Д. 16; Ф. 1542. Оп. 2. Д. 595)

ВОЛОШИН Максим Сергеевич, 1870 г. р. Житель Куликовского с/с Калачинского р-на Омского окр. Западно-Сибирского края. Состав семьи: жена Евдокия Степановна, 1875 г. р. Арестован в 1930 г. органами ОГПУ. Жена выслана в 1931 г. (ГАОО. Ф. 1005. Оп. 2. Д. 8, 39, 338)

ВОЛОШИН Михаил Иванович, 1893 г. р. Житель Куликовского с/с Калачинского р-на Омского окр. Западно-Сибирского края. Состав семьи: жена Ольга Тимофеевна, 1893 г. р., сын Михаил, 1923 г. р., сын Николай, 1927 г. р., сын Павел, 1930 г. р., отец Иван Петрович, 1860 г. р., мать Анастасия Григорьевна, 1860 г. р. Арестован органами ОГПУ в 1930 г. Выслан на 5 л. в Белбалтлаг. Семья выслана в 1931 г. (ГАОО. Ф. 1005. Оп. 2. Д. 8, 42, 337)

ВОЛОШИН Степан Андреевич, 1885 г. р. Житель Голубовского с/с Черлакского р-на Омского окр. Западно-Сибирского края. Состав семьи: жена Ольга (по др. данным Елена), 1885 г. р. Выслан. (ГАОО. Ф. 1007. Оп. 2. Д. 1, 2, 4)

ВОЛОШИН Степан Степанович, 1906 г. р. Житель Голубовского с/с Черлакского р-на Омского окр. Западно-Сибирского края. Состав семьи: жена Ефросинья, 1906 г. р. Выслан. (ГАОО. Ф. 1007. Оп. 2. Д. 1)

ВОЛОШИН Федор Иванович, 50 л. Житель с. Кирсаново Кирсановского с/с Иконниковского р-на Омского окр. Западно-Сибирского края. Состав семьи: жена Ефимья, 50 л., сын Григорий, 22 г., сноха Мавра, 21 г., внучка Анна, 2 г., внук Анатолий, 1 г. Подлежал выселению вместе с семьей. (ГАОО. Ф. 1409. Оп. 2. Д. 166)

ВОЛТОРНИСТ (ВОЛТЕРНИСТ) Иван Тимофеевич, 22 г. Житель Некрасовского с/с Калачинского р-на Омского окр. Западно-Сибирского края. Состав семьи: жена Вера Ивановна, 22 г., сын Алексей, 4 г. Выслан вместе с семьей в 1931 г. (ГАОО. Ф. 1005. Оп. 2. Д. 41; Ф. 497. Оп. 5. Д. 13)

ВОЛТОРНИСТ (ВОЛТЕРНИСТ) Мария Иосифовна, 1863 г. р. Жительница Некрасовского с/с Калачинского р-на Омского окр. Западно-Сибирского края. Состав семьи: внучка Екатерина Анисимовна. Выслана в 1931 г. вместе с внучкой. (ГАОО. Ф. 1005. Оп. 2. Д. 41)

ВОЛТОРНИСТ (ВОЛТЕРНИСТ) Михаил Сергеевич, 1899 г. р. Житель Некрасовского с/с Калачин-

ского р-на Омского окр. Западно-Сибирского края. Состав семьи: жена Елизавета, дочь Прасковья, дочь Евдокия, сын Анатолий, сын Яков. Выслан вместе с семьей в 1931 г. (ГАОО. Ф. 1005. Оп. 2. Д. 41)

ВОЛТОРНИСТ (ВОЛТЕРНИСТ) Сергей Сафонович. Житель Некрасовского с/с Калачинского р-на Омского окр. Западно-Сибирского края. Выслан вместе с семьей в 1931 г. (ГАОО. Ф. 1005. Оп. 2. Д. 41)

ВОЛТОРНИСТ Тимофей Сафронович, 1882 г. р. Житель Новороссийского с/с Калачинского р-на Омского окр. Западно-Сибирского края. Состав семьи: жена Акси́нья Ивановна, 1900 г. р., сын Петр, 1914 г. р., дочь Мария, 1914 г. р., дочь Татьяна, 1924 г. р. Подлежал выселению вместе с семьей в 1930 г. (ГАОО. Ф. 497. Оп. 5. Д. 13, 144)

ВОЛТОРНИСТ (ВОЛТЕРНИСТ) Яков Трофимович. Житель Некрасовского с/с Калачинского р-на Омского окр. Западно-Сибирского края. Состав семьи: жена Ефросинья Кузьминична, 1900 г. р., дочь Татьяна, 11 л., сын Дмитрий, 6 л., сын Андрей, 1 г. Семья выслана в 1931 г. (ГАОО. Ф. 1005. Оп. 2. Д. 41; Ф. 497. Оп. 5. Д. 13, 28, 68, 142)

ВОЛТОРНИСТ Я. Житель Новороссийского с/с Омского р-на Омского окр. Западно-Сибирского края. Подлежал выселению вместе с семьей в 1930 г. (ГАОО. Ф. 235. Оп. 7. Д. 18)

ВОЛУЖЕВ Андрей Исакович. Спецпереселенец. Житель с. Каравай Караваевского с/с Сладковского р-на Тюменского окр. Уральской обл. Состав семьи: брат Иван. Выслан в Солнцевский с/с Исилькульского р-на Западно-Сибирского края. Раскулачен в 1932 г. От высылки скрылся. (ГАОО. Ф. 1011. Оп. 2. Д. 135)

ВОЛУЖЕВ Гавриил Никифорович. Спецпереселенец. Житель с. Каравай Караваевского с/с Сладковского р-на Тюменского окр. Уральской обл. Выслан в Солнцевский с/с Исилькульского р-на Западно-Сибирского края. Раскулачен в 1932 г. (ГАОО. Ф. 1011. Оп. 2. Д. 135)

ВОЛУЖЕВ Илья. Спецпереселенец. Житель с. Каравай Караваевского с/с Сладковского р-на Тюменского окр. Уральской обл. Выслан в Солнцевский с/с Исилькульского р-на Западно-Сибирского края. Раскулачен в 1932 г. (ГАОО. Ф. 1011. Оп. 2. Д. 135)

ВОЛУЖЕВ Семен Терентьевич. Спецпереселенец. Житель с. Каравай Караваевского с/с Сладковского р-на Тюменского окр. Уральской обл. Выслан в Солнцевский с/с Исилькульского р-на Западно-Сибирского края. Раскулачен в 1932 г. (ГАОО. Ф. 1011.

Оп. 2. Д. 135)

ВОЛЧКОВ Савватей Яковлевич, 1882 г. р. Житель д. Юленка Ореховского с/с Тевризского р-на Омского окр. Западно-Сибирского края. Состав семьи: жена Фекла Никитична, 1881 г. р., дочь Анастасия, 1917 г. р. Выслан вместе с семьей в 1931 г. (ГАОО. Ф. 1093. Оп. 1. Д. 6, 9; Ф. 1114. Оп. 3. Д. 17, 104)

ВОЛЫН Егор, 1893 г. р. Житель д. Богодуховка Явлено-Покровского с/с Павлоградского р-на Омского окр. Западно-Сибирского края. Состав семьи: жена Евдокия, 1893 г. р. Подлежал выселению вместе с женой в 1930 г. (ГАОО. Ф. 1000. Оп. 2. Д. 1, 10, 32)

ВОЛЫНКИН Иван Андреевич, 75 л. Житель д. Малая Игиза Ореховского с/с Тевризского р-на Омского окр. Западно-Сибирского края. Выслан в 1931 г. (ГАОО. Ф. 1093. Оп. 1. Д. 9; Ф. 1114. Оп. 3. Д. 17, 20)

ВОЛЫНКИН Иван Иванович, 71 г. Житель с. Чаунино Чаунинского с/с Рыбинского р-на Омского окр. Западно-Сибирского края. Состав семьи: жена Аграфена Андреевна, 64 г., сын Никандр, 24 г., сноха Ирина Андреевна, 24 г., сын Петр, 21 г., дочь, 12 л. Выслан вместе с семьей в 1931 г. Умерли на спецпоселении: Иван Иванович, Аграфена Андреевна. (ГАОО. Ф. 1555. Оп. 2. Д. 110; ТФ ГАОО. Ф. 207. Оп. 1. Д. 120)

ВОЛЫНКИН Кондратий Степанович, 1872 г. р. Житель д. Ильинка Кайлинского с/с Тевризского р-на Омского окр. Западно-Сибирского края. Состав семьи: жена Аграфена, 1872 г. р., сын Николай, 1898 г. р., сноха Варвара Степановна, 1898 г. р., внук Владимир, 1926 г. р., внук Леонид, 1930 г. р., дочь Прасковья, 1906 г. р., отец Степан Константинович, 1839 г. р., мать Варвара Егоровна, 1858 г. р. Выслан вместе с семьей в 1931 г. на спецпоселение в Кулайскую комендатуру Тарского р-на Западно-Сибирского края. (ГАОО. Ф. 1093. Оп. 1. Д. 6, 9; Ф. 1114. Оп. 3. Д. 9, 108)

ВОЛЫНКИН Николай Степанович, 1886 г. р. Житель с. Шухово Шуховского с/с Тевризского р-на Омского окр. Западно-Сибирского края. Состав семьи: жена Мария Дементьевна, 1890 г. р., дочь София, 1913 г. р., дочь Клавдия, 1926 г. р. Выслан в 1930 г., семья выслана в 1931 г. (ГАОО. Ф. 1093. Оп. 1. Д. 6, 9, 149)

ВОЛЬНЯГА Григорий Наумович, 1862 г. р. Житель Язовского с/с Калачинского р-на Омского окр. Западно-Сибирского края. Состав семьи: жена Лукерья Яковлевна, 59 л., дочь Прасковья, 24 г. Выслан вместе с семьей в 1931 г. (ГАОО. Ф. 1005. Оп. 2. Д. 41; Ф. 1001. Оп. 3. Д. 6, 131)

ВОЛЬНЯГА Петр Григорьевич, 1897 г. р. Житель

Язовского с/с Калачинского р-на Омского окр. Западно-Сибирского края. Состав семьи: жена Надежда Леонтьевна, 1899 г. р. Выслан вместе с женой в 1930 г. (ГАОО. Ф. 1005. Оп. 2. Д. 1352; Ф. 1001. Оп. 3. Д. 6, 132)

ВОЛЬНЯГА Федор Григорьевич, 1895 г. р. Житель Язовского с/с Калачинского р-на Омского окр. Западно-Сибирского края. Состав семьи: жена Евдокия Филипповна, 1904 г. р., дочь Анна, 1926 г. р., сын Иван, 1928 г. р., сын Сергей, 1 г. Выслан вместе с семьей в 1930 г. Возвратились. Вновь высланы в 1931 г. (ГАОО. Ф. 1005. Оп. 2. Д. 41, 1352; Ф. 1001. Оп. 3. Д. 133)

ВОЛЫТ (БОЛЫТ, БОЛТ, ВОЛЬДТ) Абрам Петрович, 1885 г. р. Житель Степнинского с/с Новоомского р-на Омского окр. Западно-Сибирского края. Состав семьи: жена Екатерина Андреевна, 1893 г. р., дочь Елена, 1918 г. р., дочь Екатерина, 1920 г. р., дочь Агнета (по др. данным Надежда), 1924 г. р., дочь Анна, 1927 г. р., дочь Елизавета, 1930 г. Арестован в 1930 г. Семья выслана в 1931 г. (ГАОО. Ф. 231. Оп. 1. Д. 23, 65)

ВОЛЬФ Адольф (Рудольф) Иванович, 1889 г. р. Житель Розовского с/с Павлоградского р-на Омского окр. Западно-Сибирского края. Состав семьи: жена Луиза, 1887 г. р., дочь Лидия, 1918 г. р., дочь Улита, 1920 г. р., дочь Анна, 1925 г. р., дочь Клара, 1927 г. р., дочь Ольга, 1930 г. р. Подлежал выселению вместе с семьей. (ГАОО. Ф. 1556. Оп. 2. Д. 3, 41)

ВОЛЬФ Владимир Александрович, 1903 г. р. Житель с. Звонарев Кут Звонаревокутского с/с Новоомского р-на Омского окр. Западно-Сибирского края. Состав семьи: жена Павлина Ивановна, 1902 г. р., сын Александр, 1922 г. р., дочь Ольга, 1926 г. р., дочь Лидия, 1928 г. р. Подлежал выселению вместе с семьей. (ГАОО. Ф. 231. Оп. 1. Д. 23; Ф. 1003. Оп. 2. Д. 3, 85)

ВОЛЬФ Готфрид Христианович. Житель с. Звонарев Кут Звонаревокутского с/с Новоомского р-на Омского окр. Западно-Сибирского края. Подлежал выселению вместе с семьей. (ГАОО. Ф. 231. Оп. 1. Д. 23; Ф. 1003. Оп. 2. Д. 3, 86)

ВОЛЬФ Иван Иванович, 33 г. Житель Розовского с/с Павлоградского р-на Омского окр. Западно-Сибирского края. Состав семьи: жена Мария Ивановна, 30 л., сын Иоган, 5 л., дочь Мария, 3 г., сын Александр, 2 г. Подлежал выселению вместе с семьей. (ГАОО. Ф. 1556. Оп. 2. Д. 4)

ВОЛЬФ Карл Иванович, 1880 г. р. Житель д. Кузнецовка Розовского с/с Павлоградского р-на Омского окр. Западно-Сибирского края. Состав семьи: жена

Матильда, 1901 г. р., сын Александр, 1910 г. р., дочь Берта, 1913 г. р., сын Карл, 1916 г. р., дочь Элла, 1920 г. р., дочь Фрида, 1928 г. р. Выслан вместе с семьей в 1930 г. на спецпоселение в Нарымский край. (ГАОО. Ф. 1000. Оп. 2. Д. 9, 15, 24; Ф. 1556. Оп. 2. Д. 4, 43)

ВОЛЬФ (ВАЛЬФ) Людвиг Филиппович, 1870 г. р. Житель с. Чучкино Максимовского с/с Саргатского р-на Омского окр. Западно-Сибирского края. Состав семьи: жена Мария, 1877 г. р., дочь Екатерина, 1892 г. р., сын Иван, 1905 г. р., сноха Агнеса, 1910 г. р., сын Иосиф, 1910 г. р., дочь Мария, 1915 г. р., сын Филипп, 1917 г. р., сын Людвиг, 1920 г. р. Выслан вместе с семьей в 1930 г. на спецпоселение в Нарымский край. (ГАОО. Ф. 1409. Оп. 2. Д. 168)

ВОЛЬФ Рудольф Исакович (Иванович), 1902 г. р. Житель Розовского с/с Павлоградского р-на Омского окр. Западно-Сибирского края. Состав семьи: жена Юлиана, 30 л., дочь Фрида, 1920 г. р., сын Роберт, 1921 г. р., дочь Ида, 1925 г. р., сын Густав, 1927 г. р., дочь Утилья, 1931 г. р., дочь Иоганна, 1934 г. р. Подлежал выселению вместе с семьей. (ГАОО. Ф. 1556. Оп. 2. Д. 4, 41, 44)

ВОЛЬФ Христиан Христианович. Житель с. Звонарев Кут Звонаревокутского с/с Новоомского р-на Омского окр. Западно-Сибирского края. Состав семьи: 5 чел. Раскулачен в 1930 г. (ГАОО. Ф. 231. Оп. 1. Д. 23; Ф. 1000. Оп. 2. Д. 35; Ф. 1003. Оп. 2. Д. 3, 87)

ВОРОБЕЙ (ВОРОБЬЕВ) Андрей Митрофанович, 1907 г. р. Житель д. Головырино Таврического с/с Новоомского р-на Омского окр. Западно-Сибирского края. Состав семьи: жена. Подлежал выселению вместе с женой. (ГАОО. Ф. 476. Оп. 3. Д. 146, 148, 150; Ф. 1000. Оп. 2. Д. 24, 158)

ВОРОБЕЙ Василий Митрофанович, 1897 г. р. Житель д. Головырино Таврического с/с Новоомского р-на Омского окр. Западно-Сибирского края. Состав семьи: жена. Подлежал выселению вместе с женой. (ГАОО. Ф. 476. Оп. 3. Д. 148)

ВОРОБЕЙ (ВОРОБЬЕВ) Наум Митрофанович, 1905 г. р. Житель д. Головырино Таврического с/с Новоомского р-на Омского окр. Западно-Сибирского края. Состав семьи: жена Антонина, 1906 г. р., дочь Таисья, 1926 г. р., сын Николай, 1928 г. р. Подлежал выселению вместе с семьей. (ГАОО. Ф. 476. Оп. 3. Д. 147, 148, 150; Ф. 1000. Оп. 2. Д. 24)

ВОРОБЕЙ (ВОРОБЬЕВ) Савва Митрофанович, 1891 (1881) г. р. Житель д. Головырино Таврического с/с Новоомского р-на Омского окр. Западно-Сибир-

ского края. Состав семьи: жена Евгения Ивановна, 1891 (1887) г. р., дочь Ефросинья, 1920 (1923) г. р., дочь Ксения, 1925 г. р., сын Никита, 1928 г. р., отец Митрофан Гаврилович. Выслан вместе с семьей. Умерли на спецпоселении: Митрофан Гаврилович в 1933 г., Савва Митрофанович в 1936 г. (ГАОО. Ф. 476. Оп. 3. Д. 148, 150; Ф. 1000. Оп. 2. Д. 24, 30, 158)

ВОРОБЕЙ (ВОРОБЬЕВ) Яков Митрофанович, 1901 г. р. Житель д. Головырино Таврического с/с Новоомского р-на Омского окр. Западно-Сибирского края. Состав семьи: жена, двое детей. Подлежал выселению вместе с семьей. (ГАОО. Ф. 476. Оп. 3. Д. 148, 150; Ф. 1000. Оп. 2. Д. 24)

ВОРОБЬЕВ А. И., 50 л. Житель Заозерного с/с Крутинского р-на Омского окр. Западно-Сибирского края. Состав семьи: жена, 40 л., сын, 14 л., сын, 3 г. Выслан вместе с семьей. (ГАОО. Ф. 2998. Оп. 1. Д. 1)

ВОРОБЬЕВ Афанасий Дмитриевич, 1889 г. р. Житель Черлакского с/с Черлакского р-на Омского окр. Западно-Сибирского края. Состав семьи: жена Анна (по др. данным Нина), 1892 г. р., сын Сергей, 1, 5 г. Подлежал выселению в 1931 г. (ГАОО. Ф. 1007. Оп. 2. Д. 1, 2, 3, 216)

ВОРОБЬЕВ Георгий Никитич. Житель Корниловского с/с Омского р-на Омского окр. Западно-Сибирского края. Выслан вместе с семьей в 1931 г. (ГАОО. Ф. 497. Оп. 5. Д. 11, 170, 171)

ВОРОБЬЕВ Егор Михайлович, 38 л. Житель с. Салтаим Салтаимского с/с Крутинского р-на Омского окр. Западно-Сибирского края. Состав семьи: жена Прасковья Николаевна, 36 л., дочь Раиса, 8 л., дочь Мария, 2 г. Выслан вместе с семьей в 1930 г. (ГАОО. Ф. 2998. Оп. 1. Д. 1, 3; Ф. 1543. Оп. 3. Д. 722)

ВОРОБЬЕВ Ефим Дмитриевич, 65 л. Житель с. Рыбино Рыбинского с/с Рыбинского р-на Омского окр. Западно-Сибирского края. Состав семьи: жена, дети. Выслан в 1931 г. на спецпоселение в Кулайскую комендатуру Тарского р-на Западно-Сибирского края. Возвращен со спецпоселения по старости. (ГАОО. Ф. 1555. Оп. 2. Д. 116)

ВОРОБЬЕВ Ефим Никитич, 57 (60) л. Житель с. Калугино Салтаимского с/с Крутинского р-на Омского окр. Западно-Сибирского края. Состав семьи: жена Александра, 53 г., сын Федор, 28 л., сноха Александра Федоровна, 28 л., внук Алексей, 4 г., внучка Анастасия (по др. данным Татьяна), 3 г., внук Сергей, 1, 5 г. выслан вместе с семьей в 1930 г. на спецпоселение в Петровский с/с Тарского р-на Западно-Сибирского края. (ГАОО.

В

Ф. 2998. Оп. 1. Д. 1, 3; Ф. 1543. Оп. 3. Д. 120, 124, 722)

ВОРОБЬЕВ Иван Афанасьевич, 1908 г. р. Житель Сеткуловского с/с Большереченского р-на Омского окр. Западно-Сибирского края. Состав семьи: жена Надежда, 1907 г. р., мать Евдокия, 1852 г. р. Подлежал выселению вместе с семьей. (ГАОО. Ф. 1554. Оп. 3. Д. 8, 19)

ВОРОБЬЕВ Иван Иванович, 1868 г. р. Житель с. Черняевка Черняевского с/с Называевского р-на Омского окр. Западно-Сибирского края. Состав семьи: жена Анастасия, 1868 г. р., сын Василий, 1902 г. р., сноха Анна, 30 л., внучка Ульяна, 8 л., внук Василий, 6 л., внук Андрей, 4 г., внук Михаил, 2 г. Выслан вместе с семьей в 1931 г. (ГАОО. Ф. 1002. Оп. 2. Д. 216, 217)

ВОРОБЬЕВ Максим Васильевич, 31 г. Житель д. Зудилово Уковского с/с Рыбинского р-на Омского окр. Западно-Сибирского края. Состав семьи: жена, 32 г., сын, 5 л., отец Василий Петрович, 70 л., мать Мария Елизаровна, 70 л., брат Иван Васильевич, сноха. Выслан вместе с семьей в 1931 г. (ГАОО. Ф. 1555. Оп. 2. Д. 113; ТФ ГАОО. Ф. 207. Оп. 1. Д. 120)

ВОРОБЬЕВ Самсон Дмитриевич, 53 г. Житель д. Зудилово Уковского с/с Рыбинского р-на Омского окр. Западно-Сибирского края. Состав семьи: жена Ефросинья Антоновна, 55 л., сын Григорий, 30 л., сноха Нина Афанасьевна, 29 л., сын Андрей, 29 л., сноха Евдокия, 27 л., дочь, 19 л., сын, 18 л. Выслан вместе с семьей в 1930 г. на спецпоселение в Нарымский край. (ГАОО. Ф. 1011. Оп. 2. Д. 2, 73, 74; Ф. 1555. Оп. 2. Д. 119; ТФ ГАОО. Ф. 207. Оп. 1. Д. 120)

ВОРОБЬЕВ Тимофей Николаевич, 27 л. Житель с. Верхние Уки Верхнеуковского с/с Рыбинского р-на Омского окр. Западно-Сибирского края. Состав семьи: жена Марфа Федоровна, 23 г., сын Степан, 4 г., мать Мария Матвеевна, 62 г. Выслан. (ГАОО. Ф. 1555. Оп. 2. Д. 121; ТФ ГАОО. Ф. 207. Оп. 1. Д. 120)

ВОРОБЬЕВА Ксения Ивановна, 69 л. Жительница д. Зудилово Уковского с/с Рыбинского р-на Омского окр. Западно-Сибирского края. Состав семьи: сноха Пелагея Марковна, 38 л., внучка Ульяна Васильевна, 25 л., внук, 11 л., зять Ленц Александр Николаевич, 25 л. Выслана вместе с семьей в 1931 г. (ГАОО. Ф. 1555. Оп. 2. Д. 115; ТФ ГАОО. Ф. 207. Оп. 1. Д. 120)

ВОРОБЬЕВА Марфа Митрофановна, 41 г. Жительница с. Ламаново Ламановского с/с Колосовского р-на Омского окр. Западно-Сибирского края. Состав семьи: сын Филипп, 20 л., сноха Ольга, 23 г. Выслана в 1930 г. на спецпоселение в Нарымский край. Умерла на спец-

поселении в 1930 г. (ГАОО. Ф. 1552. Оп. 4. Д. 64)

ВОРОЖЦОВ (ВОРОНЦОВ) Демид Иванович, 1876 г. р. Житель с. Утичье Утинского с/с Называевского р-на Омского окр. Западно-Сибирского края. Состав семьи: жена Александра Васильевна, 55 л., сын Иван, 12 л., сын Федор, 10 л. Выслан вместе с семьей в 1931 г. (ГАОО. Ф. 1002. Оп. 2. Д. 218)

ВОРОНА Андрей Андреевич, 1905 г. р. Житель с. Божедаровка Божедаровского с/с Павлоградского р-на Омского окр. Западно-Сибирского края. Состав семьи: жена Анастасия, 1907 г. р., сын Григорий, 1926 г. р., дочь Евдокия, 1928 г. р. Подлежал выселению вместе с семьей. (ГАОО. Ф. 1000. Оп. 2. Д. 11, 160)

ВОРОНА Григорий Фектистович, 1877 г. р. Житель Черноусовского с/с Павлоградского р-на Западно-Сибирского края. Состав семьи: жена Евдокия, 1879 г. р., сын Василий, 1912 г. р., дочь Анисья, 1915 г. р., дочь Варвара, 1924 г. р., сын Терентий. Выслан вместе с семьей в 1931 г. (ГАОО. Ф. 1000. Оп. 2. Д. 22; Ф. 1556. Оп. 2. Д. 4, 45)

ВОРОНИН Павел Федорович, 40 л. Житель с. Низовое Низовского с/с Муромцевского р-на Барабинского окр. Западно-Сибирского края. Состав семьи: жена Матрена Ефимовна, 1893 г. р., дочь Анна, 1920 г. р., сын Василий, 1925 г. р., сын Александр, 1925 г. р., сын Михаил, 1927 г. р., отец Федор Иванович, 1860 г. р., мать Анна Варламовна, 1863 г. р. Выслан вместе с семьей в 1931 г. (ГАОО. Ф. 1553. Оп. 3. Д. 2, 102)

ВОРОНКО (ВОРОНКИН) Андриян Максимович. Житель с. Яковлевка Иконниковского с/с Иконниковского р-на Омского окр. Западно-Сибирского края. Состав семьи: жена, 68 л., сын Павел, 22 г., сноха Ефросинья, 22 г., внучка, 16 л., внук, 2 г., внук, 1 г. Выслан на спецпоселение в Тарский р-н Западно-Сибирского края, позже переселены в Кузбасс. (ГАОО. Ф. 1409. Оп. 2. Д. 170)

ВОРОНКО Василий Николаевич, 1884 г. р. Житель д. Соловьевка Саратовского с/с Седелниковского р-на Омского окр. Западно-Сибирского края. Состав семьи: жена Анастасия, 42 г., дети: 16 л. и 14 л. Выслан вместе с семьей в 1931 г. (ГАОО. Ф. 1538. Оп. 4. Д. 9, 18)

ВОРОНКОВ Лукьян Федорович, 29 л. Житель Локтинского с/с Калачинского р-на Омского окр. Западно-Сибирского края. Состав семьи: жена Вера, 29 л., сын Михаил, 6 л., дочь Евдокия, 4 г., дочь Татьяна, 1 г., мать Агафья, 65 л. Подлежал выселению вместе с семьей в 1930 г. (ГАОО. Ф. 1005. Оп. 2. Д. 41, 340)

ВОРОНКОВ Фирс Филиппович, 1884 г. р. Житель д. Рогалевка Славинского с/с Любинского р-на Ом-

ского окр. Западно-Сибирского края. Состав семьи: жена Анна, 1889 г. р., дочь Серафима, 1909 г. р., сын Владимир, 1912 г. р., сын Федор, 1914 г. р., сын Петр, 1916 г. р., сын Иван, 1920 г. р., дочь Александра, 1925 г. р. Выслан вместе с семьей в 1931 г. на спецпоселение в Нарымский край. Бежал со спецпоселения Фирс Филиппович. (ГАОО. Ф. 1328. Оп. 4. Д. 19, 115)

Воронов Иван Петрович, 1898 г. р. Житель Любинского с/с Калачинского р-на Омского окр. Западно-Сибирского края. Состав семьи: жена Серафима Ильинична, 32 г., дочь Евдокия, 11 л., сын Александр, 9 л., сын Сергей, 6 л., отец Петр, 72 г., мать Мария, 72 г. Подлежал выселению вместе с семьей в 1931 г. (ГАОО. Ф. 1005. Оп. 2. Д. 41; Ф. 1001. Оп. 3. Д. 128)

Воронов Петр Егорович, 38 л. Житель д. Кускуны Байбинского с/с Тевризского р-на Омского окр. Западно-Сибирского края. Состав семьи: жена Анна Петровна, 39 л., сын Иван, 14 л., сын Григорий, 12 л., дочь Евдокия, 10 л., сын Александр, 8 л., дочь Клавдия, 6 л., сын Геннадий, 1 г. Выслан вместе с семьей. (ГАОО. Ф. 1093. Оп. 1. Д. 154)

Воронов Иосиф Леонтьевич, 1897 (1898) г. р. Житель с. Козельщина Светиловского с/с Полтавского р-на Омского окр. Западно-Сибирского края. Состав семьи: жена Прасковья Федоровна, 1902 г. р., дочь Евдокия, 6 л., дочь Любовь, 2 г., сын Иван, 5 мес. Выслан в 1931 г. (ГАОО. Ф. 998. Оп. 2. Д. 8, 20, 52, 146)

Вороновский Андрей. Житель Мариновского с/с Калачинского р-на Омского окр. Западно-Сибирского края. Выслан вместе с семьей в 1931 г. (ГАОО. Ф. 1005. Оп. 2. Д. 41)

Воронцов Андрей Андреевич. Житель Кустакского с/с Седельниковского р-на Омского окр. Западно-Сибирского края. Состав семьи: жена, дети. Выслан вместе с семьей в 1930 г. (ГАОО. Ф. 1538. Оп. 4. Д. 15)

Воропаев Александр Семенович, 1878 г. р. Житель с. Троицкое Троицкого с/с Новоомского р-на Омского окр. Западно-Сибирского края. Состав семьи: жена Авдотья (по др. данным Дарья) Петровна, 1879 г. р., шестеро детей от 18 л. до 4 л. Подлежал выселению в 1931 г. (ГАОО. Ф. 231. Оп. 1. Д. 23, 49, 51; Оп. 2. Д. 90)

Воропаев Григорий Поликарпович (Панкратьевич, Павлович), 1884 г. р. Житель д. Нижний Карбуш Троицкого с/с Новоомского р-на Омского окр. Западно-Сибирского края. Состав семьи: жена Варвара, 1889 г. р., сын Илья, 1927 г. р. Раскулачен в 1931 г. Выслан. (ГАОО. Ф. 231. Оп. 1. Д. 23; Оп. 2. Д. 91)

Воропаев Михай Тимофеевич. Житель Троицкого с/с Новоомского р-на Омского окр. Западно-Сибирского края. Подлежал выселению вместе с семьей. (ГАОО. Ф. 231. Оп. 1. Д. 23, 51; Оп. 2. Д. 92)

Воропаев Николай Ал. Житель Троицкого с/с Новоомского р-на Омского окр. Западно-Сибирского края. Состав семьи: жена Аксинья. Подлежал выселению вместе с женой. (ГАОО. Ф. 231. Оп. 1. Д. 23, 51; Оп. 2. Д. 93)

Воропаев Павел Афанасьевич, 1902 г. р. Житель с. Ивановка Ивановского с/с Любинского р-на Омского окр. Западно-Сибирского края. Состав семьи: жена Надежда, 1903 г. р., отец Афанасий Харлампович, 1843 г. р., мать Мария, 1863 г. р. Выслан вместе с семьей. (ГАОО. Ф. 1328. Оп. 4. Д. 26, 116, 117)

Воропаев Тимофей Александрович. Житель д. Круглово Юрьевского с/с Омского р-на Омского окр. Западно-Сибирского края. Состав семьи: сын Павел, сноха Ефросинья Алексеевна. Выслан вместе с семьей в 1931 г. на спецпоселение в Нарымский край. Умерли на спецпоселении: Тимофей Александрович, Павел в 1934 г. (ГАОО. Ф. 497. Оп. 5. Д. 26, 172)

Воропаев Тимофей Денисович, 1876 г. р. Житель Троицкого с/с Новоомского р-на Омского окр. Западно-Сибирского края. Состав семьи: жена Аграфена Лаврентьевна, 1878 г. р., сын Афанасий, 1913 г. р. Подлежал выселению вместе с семьей в 1931 г. (ГАОО. Ф. 231. Оп. 1. Д. 23, 49, 51, 65; Оп. 2. Д. 93)

Воропаев Федор Андреевич, 1904 г. р. Житель с. Андреевка Андреевского с/с Саргатского р-на Омского окр. Западно-Сибирского края. Состав семьи: жена Ирина Ивановна, 1906 г. р., Даниил Макарович, 1861 г. р. Выслан. (ГАОО. Ф. 1006. Оп. 2. Д. 3, 166; Ф. 1554. Оп. 3. Д. 32. Т. 1)

Воропаев Федор Афанасьевич, 1873 г. р. Житель с. Усовка Усовского с/с Новоомского р-на Омского окр. Западно-Сибирского края. Состав семьи: жена Анна Егоровна, 1873 г. р., дочь Вера, 1909 г. р., дочь Александра, 1912 г. р. Выслан вместе с семьей. (ГАОО. Ф. 231. Оп. 1. Д. 23, 51; Ф. 1009. Оп. 2. Д. 74)

Воропаев Эммануил Харитонович, 1864 г. р. Житель Усовского с/с Новоомского р-на Омского окр. Западно-Сибирского края. Состав семьи: жена Марфа Павловна, 1866 г. р. Подлежал выселению вместе с женой. (ГАОО. Ф. 231. Оп. 1. Д. 23, 51)

Воротников Афанасий Борисович. Житель д. Кошкуль Хуторского с/с Тюкалинского р-на Омского окр. Западно-Сибирского края. Выслан, возвращен по старости. (ГАОО. Ф. 1539. Оп. 2. Д. 142)

ВОРОТНИКОВ Матвей Николаевич. Житель Коневского с/с Крутинского р-на Омского окр. Западно-Сибирского края. Состав семьи: жена, 30 л., дочь, 5 л., сын, 4 г., сын, 1 г. Выслан вместе с семьей в 1930 г. (ГАОО. Ф. 2998. Оп. 1. Д. 1, 3)

ВОРОТНИКОВ Семен Иванович, 48 л. Житель с. Конево Коневского с/с Крутинского р-на Омского окр. Западно-Сибирского края. Выслан в 1930 г. (ГАОО. Ф. 2998. Оп. 1. Д. 3)

ВОРОТНИКОВ Семен Савельевич. Житель с. Кошкуль Хуторского с/с Тюкалинского р-на Омского окр. Западно-Сибирского края. Вдовец с малыми детьми. Выслан. (ГАОО. Ф. 1539. Оп. 2. Д. 144)

ВОРОТЫНЦЕВ Иван Ананьевич, 1856 г. р. Житель Калачинского р-на Омского окр. Западно-Сибирского края. Состав семьи: жена Степанида Яковлевна, 1856 г. р. Выслан вместе с женой в 1931 г. (ГАОО. Ф. 1005. Оп. 2. Д. 53, 342)

ВОРОТЫНЦЕВ Павел Григорьевич, 57 л. Житель Оконешниковского с/с Калачинского р-на Омского окр. Западно-Сибирского края. Состав семьи: жена Матрена Демидовна, 47 л., сын Григорий, 19 л., сын Виктор, 9 л. Выслан вместе с семьей в 1931 г. (ГАОО. Ф. 1005. Оп. 2. Д. 39; Ф. 1001. Оп. 3. Д. 130)

ВОРОТЫНЦЕВ Федор Михайлович, 1904 г. р. Житель с. Глуховка Глуховского с/с Калачинского р-на Омского окр. Западно-Сибирского края. Состав семьи: жена Марфа Ивановна, 1903 г. р., сын Василий, 1924 г. р., сын Михаил, 1926 г. р., сын Владимир, 1928 г. р., сын Александр, 1931 г. р. Выслан вместе с семьей в 1931 г. (ГАОО. Ф. 1005. Оп. 2. Д. 31, 343)

ВОСКОБОЙНИКОВ П. Я. Житель Ливенского с/с Саргатского р-на Омского окр. Западно-Сибирского края. Подлежал выселению вместе с семьей в 1930 г. (ГАОО. Ф. 235. Оп. 7. Д. 18)

ВОТЯКОВ Максим Ефимович. Житель с. Баженово Баженовского с/с Саргатского р-на Омского окр. Западно-Сибирского края. Состав семьи: жена Ефросинья, 31 г., дочь Вера, 13 л., сын Семен, 10 л., дочь Анна, 9 л., дочь Татьяна, 8 л., дочь Устинья, 8 л., сын Иван, 1,5 г. Подлежал выселению. (ГАОО. Ф. 1006. Оп. 2. Д. 3, 9, 170)

ВОХРОМЕЕВ Василий Иванович. Житель Пустынского с/с Большереченского р-на Омского окр. Западно-Сибирского края. Состав семьи: 2 чел. Подлежал выселению вместе с семьей. (ГАОО. Ф. 1554. Оп. 3. Д. 8)

ВРЕЩ Никита Павлович, 1860 г. р. Житель д. Гальковка Ракинского с/с Павлоградского р-на Омского окр. Западно-Сибирского края. Состав семьи: жена Пелагея, 1861 г. р., дочь Ольга, 1913 г. р. Подлежал выселению вместе с семьей в 1931 г. (ГАОО. Ф. 476. Оп. 3. Д. 4, 13, 156)

ВРЕЩ (ВРАЩ) Николай Никитич. Житель Ракинского с/с Павлоградского р-на Омского окр. Западно-Сибирского края. Подлежал выселению вместе с семьей в 1930 г. (ГАОО. Ф. 476. Оп. 3. Д. 4, 9, 13, 157)

ВРЕЩ Петр Никитич, 1890 г. р. Житель с. Ракиты Ракинского с/с Павлоградского р-на Омского окр. Западно-Сибирского края. Состав семьи: жена Александра, 1900 г. р., дочь Анна, 1920 г. р. Подлежал выселению вместе с семьей в 1930 г. (ГАОО. Ф. 476. Оп. 3. Д. 4, 13, 157, 158)

ВТЮРИН Никита Григорьевич, 1865 г. р. Житель д. Тимшиняково Самсоновского с/с Тарского р-на Омского окр. Западно-Сибирского края. Состав семьи: жена Татьяна Ивановна, 1870 г. р., сын Владимир, 1907 г. р., сноха Екатерина Ивановна, 1908 г. р., внучка Галина, 1930 г. р. Сын выслан на спецпоселение в Кузбасс. (ГАОО. Ф. 1544. Оп. 2. Д. 17, 150)

ВУЗОВ Ефим Иванович. Житель Южно-Подольского с/с Черлакского р-на Омского окр. Западно-Сибирского края. Состав семьи: жена Наталия, сын Петр, дочь Нина, дочь Александра, сын Павел. Подлежал выселению вместе с семьей. (ГАОО. Ф. 1007. Оп. 2. Д. 3)

ВУЛЬФ Владимир Николаевич, 1902 г. р. Житель с. Поповка Поповского с/с Новоомского р-на Омского окр. Западно-Сибирского края. Выслан в 1930 г. (ГАОО. Ф. 231. Оп. 2. Д. 95)

ВУЛЬФ Евгений Иванович, 1864 г. р. Житель с. Сосновка Сосновского с/с Новоомского р-на Омского окр. Западно-Сибирского края. Состав семьи: жена Луиза, 1865 г. р. Раскулачен. (ГАОО. Ф. 231. Оп. 1. Д. 23, 40; Оп. 2. Д. 94; Ф. 235. Оп. 7. Д. 31)

ВУЛЬФ Николай Иванович, 1874 г. р. Житель с. Поповка Поповского с/с Новоомского р-на Омского окр. Западно-Сибирского края. Состав семьи: жена Екатерина Генриховна, 1875 г. р., дочь Эмма, 1912 г. р., сын Иван, 1917 г. р. Подлежал выселению вместе с семьей. (ГАОО. Ф. 231. Оп. 2. Д. 95)

ВУЛЬФ Яков Филиппович, 1882 г. р. Житель Сосновского с/с Новоомского р-на Омского окр. Западно-Сибирского края. Состав семьи: жена Павлина, дочь Эмма. Выслан в 1930 г. (ГАОО. Ф. 231. Оп. 1. Д. 23, 40; Оп. 2. Д. 96; Ф. 235. Оп. 7. Д. 31)

ВУРЦ Фридрих Фридрихович, 34 г. Житель Евтушинского с/с Омского р-на Омского окр. Западно-Сибирского края. Состав семьи: жена Каролина, 26 л., сын Адольф, 6 л., сын Яков, 3 г., дочь Елена, 2 г., сын Эдуард, 1 г. Подлежал выселению вместе с семьей в 1930 г. (ГАОО. Ф. 1120. Оп. 1. Д. 21. Т. 1)

ВУРЦ Э. Э. Житель Евтушинского с/с Омского р-на Омского окр. Западно-Сибирского края. Подлежал выселению вместе с семьей в 1930 г. (ГАОО. Ф. 235. Оп. 7. Д. 18)

ВШИВЦЕВ Степан Григорьевич, 1875 г. р. Житель с. Увальная Бития Увалобитиинского с/с Саргатского р-на Омского окр. Западно-Сибирского края. Состав семьи: сын Сергей, сноха, сын Алексей. Выслан вместе с семьей в 1930 г. на спецпоселение в Нарымский край. (ГАОО. Ф. 1006. Оп. 2. Д. 3, 16, 69, 171)

ВЫДРИН Архип Иванович. Житель с. Владимировка Владимировского с/с Колосовского р-на Омского окр. Западно-Сибирского края. Состав семьи: жена, дети. Выслан вместе с семьей в 1930 г. на спецпоселение в Кулайскую комендатуру Тарского р-на Западно-Сибирского края. Возвращены на прежнее место жительства в 1932 г. (ГАОО. Ф. 1552. Оп. 4. Д. 70)

ВЫДРИН Лукьян Евтеевич. Житель с. Строкино Строкинского с/с Колосовского р-на Омского окр. Западно-Сибирского края. Состав семьи: жена Устинья, 48 л., сын Федор, 21 г., сноха Александра, 20 л., дочь Василиса, 18 л., дочь Марина, 16 л., дочь Наталья, 14 л., дочь Анна, 12 л. Выслан в 1930 г. (ГАОО. Ф. 1552. Оп. 4. Д. 71)

ВЫКИДАНЕЦ (ВАКИДАНЕЦ, ВИКИДОНЕЦ) Дмитрий Филимонович (Фролович), 1871 г. р. Житель Пальцевского с/с Павлоградского р-на Омского окр. Западно-Сибирского края. Состав семьи: жена Екатерина, дочь Евдокия, 1902 г. р., сын Степан, 1905 г. р., сноха Надежда, 1905 г. р., сын Федор, 1907 г. р., дочь Варвара (Вера), 1916 (1918) г. р., сын Николай, 1917 г. р., дочь Мария, 1920 г. р. Выслан в 1931 г. (ГАОО. Ф. 476. Оп. 3. Д. 2, 10, 24, 33, 34, 39, 142, 159; Ф. 1000. Оп. 2. Д. 22, 24)

ВЫПНО Дмитрий Васильевич, 57 л. Житель с. Кирсаново Кирсановского с/с Иконниковского р-на Омского окр. Западно-Сибирского края. Состав семьи: жена Анна Максимовна, 56 л., сын Василий, 22 г., сноха Аграфена, 19 л., внучка Зоя, 3 мес., сын Николай, 19 л., сын Александр, 14 л., сын Григорий, 6 л. Выслан вместе с семьей. (ГАОО. Ф. 1409. Оп. 2. Д. 172)

ВЫРЛОВ (ВИРЛОВ) Иван Антонович. Житель Большеатмасского с/с Черлакского р-на Омского окр. Западно-Сибирского края. Подлежал выселению вместе с семьей. (ГАОО. Ф. 1007. Оп. 2. Д. 1, 9)

ВЫРОДОВ Семен Николаевич, 43 г. Житель Богословского с/с Омского р-на Омского окр. Западно-Сибирского края. Состав семьи: жена Евдокия, 40 л., дочь Пелагея, 15 л., дочь Анна, 13 л., сын Николай, 11 л., дочь Александра, 4 г., сын Иван, 1,5 г. Подлежал выселению вместе с семьей. (ГАОО. Ф. 235. Оп. 7. Д. 22)

ВЫСОЦКИЙ Дмитрий Иванович, 1906 г. р. Житель Евтушинского с/с Омского р-на Омского окр. Западно-Сибирского края. Состав семьи: жена Акулина Михайловна, 1907 г. р., дочь Мария, 1927 г. р., мать Прасковья Дмитриевна, 1873 г. р. Подлежал выселению вместе с семьей в 1930 г. (ГАОО. Ф. 235. Оп. 7. Д. 18, 45)

ВЫСОЦКИЙ Кирилл Степанович, 1860 г. р. Житель Черлакского с/с Черлакского р-на Омского окр. Западно-Сибирского края. Состав семьи: жена Ефросинья, 1863 г. р., сын Клементий, 1889 г. р., сноха Ефросинья (София), 1891 г. р., внук Петр, сын Константин, 1895 г. р., сноха Марина, 28 л., внук Иван, 8 л., внук Дмитрий, 5 л., внук Яков, 3 г., внучка Любовь, 1 г., дочь Мария, 22 г. Выслан вместе с семьей в 1930 г. на спецпоселение в Нарымский край. (ГАОО. Ф. 1007. Оп. 2. Д. 1, 2, 3, 9, 220, 221; Ф. 1120. Оп. 1. Д. 80. Т. 1)

ВЫСОЦКИЙ Михаил Иванович, 1892 г. р. Житель Евтушинского с/с Омского р-на Омского окр. Западно-Сибирского края. Состав семьи: жена Ефросинья (Ефимия) Яковлевна, 1900 г. р., дочь Аксинья, 1923 г. р., сын Иван, 1924 г. р., сын Дмитрий, 1929 г. р. Выслан вместе с семьей в 1931 г. на спецпоселение в Средне-Васюганскую комендатуру Нарымского края. (ГАОО. Ф. 235. Оп. 7. Д. 18, 45; Оп. 8. Д. 896)

ВЫСОЦКИЙ Пантелей Петрович, 1892 г. р. Житель Черлакского с/с Черлакского р-на Омского окр. Западно-Сибирского края. Состав семьи: жена Марфа, 1901 г. р., дочь Зинаида, 1929 г. р., отец Петр Климович, 1860 г. р., брат Арсений, 1888 г. р., брат Василий, 1891 г. р. Подлежал выселению вместе с семьей. (ГАОО. Ф. 1007. Оп. 2. Д. 3, 222)

ВЫХОДЦЕВ Николай Алексеевич, 37 л. Житель с. Шухово Шуховского с/с Тевризского р-на Омского окр. Западно-Сибирского края. Состав семьи: жена Анна Григорьевна, 33 г., сын Федор, 10 л., дочь Екатерина, 1 г., сын Владимир, 1 мес. Выслан вместе с семьей в 1931 г. на спецпоселение в Кулайскую комендатуру Тарского р-на Западно-Сибирского края. (ГАОО. Ф. 1093. Оп. 1. Д. 6, 155)

В

ВЫХОДЦЕВ Николай Антонович, 57 л. Житель Шуховского с/с Тевризского р-на Омского окр. Западно-Сибирского края. Состав семьи: жена Анна, 32 г., сын Федор, 8 л. Выслан вместе с семьей в 1930 г. (ГАОО. Ф. 1093. Оп. 1. Д. 6, 12)

ВЬЮШИН Филипп Филимонович. Житель с. Гуселетово Коневского с/с Крутинского р-на Омского окр. Западно-Сибирского края. Состав семьи: жена Домна Екимовна, 65 л., сын Иван, сноха Ефимия Игнатьевна, внук Александр, 5 л., внучка Мария, 3 г. Иван арестован, семья выслана в 1931 г. (ГАОО. Ф. 1543. Оп. 3. Д. 127)

ВЯТКИН Василий Ефимович, 1904 г. р. Житель Юрьевского с/с Омского р-на Омского окр. Западно-Сибирского края. Состав семьи: жена Наталья, 1904 г. р., сын Константин, 1925 г. р., дочь Татьяна, 1928 г. р., отец Ефим, 1856 г. р., мать Марфа Лаврентьевна, 1870 г. р., сестра Мария, 1914 г. р. Выслан в 1931 г. (ГАОО. Ф. 497. Оп. 5. Д. 26, 178)

ВЯТКИН Василий Федорович. Житель Могильно-Посельского с/с Большереченского р-на Омского окр.

Западно-Сибирского края. Состав семьи: 2 чел. Подлежал выселению. (ГАОО. Ф. 1554. Оп. 3. Д. 8, 12)

ВЯТКИН Константин Федорович (Федотович), 1907 г. р. Житель Кабаньевского с/с Калачинского р-на Омского окр. Западно-Сибирского края. Состав семьи: жена Мария Николаевна, 1909 г. р., дочь Валентина, 1928 г. р., мать Пелагея Петровна, 1870 г. р. Подлежал выселению вместе с семьей в 1933 г. (ГАОО. Ф. 1005. Оп. 2. Д. 41, 348)

ВЯТКИН Николай Павлович. Житель с. Захламино Захламинского с/с Омского р-на Омского окр. Западно-Сибирского края. Состав семьи: жена Евгения Андреевна. Выслан вместе с женой в 1931 г. на спецпоселение в Нарымский край. Умер на спецпоселении Николай Павлович в 1933 г. (ГАОО. Ф. 235. Оп. 8. Д. 902)

ВЯТКИН Савва Матвеевич. Житель Нижнеомского с/с Еланского р-на Омского окр. Западно-Сибирского края. Выслан на спецпоселение в Нарымский край. (ГАОО. Ф. 1409. Оп. 2. Д. 175)

Документы, свидетельства, факты

Из протокола № 5 очередного заседания президиума Н-Колосовского райисполкома Тарского округа

8 ноября 1928

СЛУШАЛИ 2: Информационный доклад соцвос. инспектора т. Чернышева об открытии ликпункта в селении Прониной и обследовании части школ в районе, в частности Сафоновской 2-х комплектной школы.
ПОСТАНОВИЛИ:

1) Учитывая слабое посещение школы учениками в селении Сафонове до 65 чел. на два комплекта, кроме того, школьников часть можно отнести за счет зажиточной части деревни. 2) наличие большого желания со стороны населения открыть школу в с. Белозеровке при наличии детей школьного возраста 50 чел. 3) Один комплект Сафоновской школы снять и открыть школу в с. Белозеровке, одновременно пересмотреть соцсостав учеников с. Сафонове, отказав в посещении школы всем сынкам зажиточных, а так же поповскому сыну, которые окажутся сверх комплекта, что и поручить инспектору соцвоса т. Чернышову...

Председатель Лукьянов
Секретарь Пелепенко

(ГАОО Ф.59. Оп.1. Д.61. Л.15)

ГААГ Василий Павлович, 1879 г. р. Житель хут. Гааг Солнцевского с/с Исилькульского р-на Омского окр. Западно-Сибирского края. Состав семьи: жена Елизавета, 1878 г. р., дочь Елизавета, 1913 г. р., дочь Берта, 1906 г. р., сын Эммануил, 1908 г. р., племянник Григорий, 1911 г. р. Выслан. (ГАОО. Ф. 1011. Оп. 2. Д. 34, 244)

ГААГ (ГЕЕК) Генрих Павлович, 1892 г. р. Житель хут. Гааг Солнцевского с/с Исилькульского р-на Омского окр. Западно-Сибирского края. Состав семьи: жена Елизавета Ивановна, 1900 г. р., дочь Ольга, 1915 г. р., сын Генрих, 1920 г. р., сын Роберт, 1925 г. р., дочь Фрида, 1927 г. р., сын Владимир, 1 мес. Семья выслана в 1930 г. (ГАОО. Ф. 1011. Оп. 2. Д. 3, 4, 47)

ГАВРИЛЕНКО Василий Ф. Житель Ракитинского с/с Павлоградского р-на Омского окр. Западно-Сибирского края. Состав семьи: жена Мария. Подлежал выселению вместе с женой. (ГАОО. Ф. 476. Оп. 3. Д. 9)

ГАВРИЛЕНКО Григорий Сергеевич, 1863 г. р. Житель Новоекатериновского с/с Павлоградского р-на Омского окр. Западно-Сибирского края. Состав семьи: жена Ефросинья (по др. данным Прасковья) Григорьевна, 1863 г. р., сын Сергей, 1909 г. р., сноха Пелагея, 1913 г. р., внук. Выслан вместе с семьей в 1931 г. на спецпоселение в Васюганский р-н Нарымского края. (ГАОО. Ф. 476. Оп. 3. Д. 3, 160; Ф. 1000. Оп. 2. Д. 6, 10, 22)

ГАВРИЛЕНКО Егор (Георгий) Сергеевич, 1897 г. р. Житель с. Георгиевка Георгиевского с/с Иконниковского р-на Омского окр. Западно-Сибирского края. Состав семьи: жена Василиса, 1897 г. р., сын Николай, 1922 г. р., дочь Мария, 1927 г. р., сын Александр, 1931 г. р., мать Евдокия, 1857 г. р. Подлежал выселению вместе с семьей в 1930 г. (ГАОО. Ф. 1409. Оп. 2. Д. 178)

ГАВРИЛЕНКО Филипп Петрович, 1896 г. р. Житель с. Новосергеевка Новосергеевского с/с Полтавского р-на Омского окр. Западно-Сибирского края. Состав семьи: жена Матрена Кр., 1900 г. р., сын Иван, 9 л., сын Василий, 6 л., отец Петр Фокеевич (Феоктистович), 1865 г. р., мать Ефимия Калиновна, 1865 г. р. Выслан в 1931 г. (ГАОО. Ф. 998. Оп. 2. Д. 8, 9, 4, 41, 153)

ГАВРИЛЕНКО Яков Яковлевич, 1883 г. р. Житель Лагушинского с/с Калачинского р-на Омского окр. Западно-Сибирского края. Состав семьи: жена Александра Ефимовна, 1900 г. р., сын Петр, 1914 г. р., сын Иван, 1916 г. р., дочь Евдокия, 1925 г. р., дочь Ефросинья, 1927 г. р., сын Василий, 1929 г. р., дочь Ульяна, 1931 г. р. Подлежал выселению вместе с семьей в 1933 г. (ГАОО. Ф. 1005. Оп. 2. Д. 41, 350)

ГАВРИЛИЧЕНКО (ГАВРИЛЕНСКИЙ) Фома Максимович. Житель Дробышевского с/с Черлакского р-на Омского окр. Западно-Сибирского края. Состав семьи: жена, 34 г., сын, 12 л., сын, 9 л., сын, 8 л., дочь, 7 л., дочь, 4 г., сын, 2 г., мать, 63 г. Подлежал выселению вместе с семьей в 1929 г. (ГАОО. Ф. 1007. Оп. 2. Д. 3, 223)

ГАВРИЛОВ Антон Васильевич, 1904 г. р. Житель с. Чередово Чередовского с/с Тарского р-на Омского окр. Западно-Сибирского края. Состав семьи: жена Федосья, 25 л., сын Александр, 6 л. Подлежал выселению в 1931 г. (ГАОО. Ф. 1544. Оп. 2. Д. 155)

ГАВРИЛОВ Борис Семенович, 33 г. Житель Черноозерского с/с Большереченского р-на Омского окр. Западно-Сибирского края. Состав семьи: жена Анна, 33 г., дочь Ефросинья, отец Семен, 55 л. Выслан в 1931 г. (ГАОО. Ф. 1554. Оп. 3. Д. 8, 30)

ГАВРИЛОВ Василий Викторович, 1894 г. р. Житель с. Голубинка Голубинского с/с Павлоградского р-на Омского окр. Западно-Сибирского края. Состав семьи: жена Мария, 1892 г. р., сын Владимир, 1917 г. р., дочь Валентина, 1922 г. р., дочь Раиса, 1927 г. р. Подлежал выселению вместе с семьей в 1931 г. (ГАОО. Ф. 476. Оп. 3. Д. 4, 13, 161; Ф. 1000. Оп. 2. Д. 22)

ГАВРИЛОВ Виктор Михайлович, 1870 г. р. Житель с. Голубинка Голубинского с/с Павлоградского р-на Омского окр. Западно-Сибирского края. Состав семьи: жена Евдокия Алексеевна, 1871 г. р., сын Александр, 1915 г. р. Раскулачен в 1929 г. Выслан в 1931 г. на спецпоселение в пос. Кулай Тарского р-на Западно-Сибирского края. Бежал со спецпоселения. (ГАОО. Ф. 476. Оп. 3. Д. 4, 13, 162; Ф. 1000. Оп. 2. Д. 10, 22)

ГАВРИЛОВ Виктор. Житель Ракитинского с/с Павлоградского р-на Омского окр. Западно-Сибирского края. Состав семьи: сын Петр, Нина. Подлежал выселению вместе с семьей. (ГАОО. Ф. 1000. Оп. 2. Д. 24, 30)

ГАВРИЛОВ Гаврила Леонтьевич, 1870 (1868) г. р. Житель с. Нижняя Бития Увалобитиинского с/с Саргатского р-на Омского окр. Западно-Сибирского края. Состав семьи: жена Марфа (по др. данным Елена) Степановна, 1868 г. р., сын Василий, 1906 г. р., сын Дмитрий, 1909 г. р., дочь Елена, 16 л., внучка Татьяна, 3 г., внучка Анна, 2 мес. Выслан вместе с семьей на спецпоселение в Нарымский край. (ГАОО. Ф. 1006. Оп. 2. Д. 3, 9, 10, 172, 173, 174)

ГАВРИЛОВ Григорий Андреевич, 1886 г. р. Житель Троицкого с/с Новоомского р-на Омского окр. Западно-

Сибирского края. Состав семьи: жена Прасковья Ивановна, 1893 г. р., дочь Анна, 1915 г. р., сын Николай, 1916 г. р., сын Андрей, 1919 г. р., сын Зиновий, 1921 г. р., мать Аксинья Зиновьевна, 1858 г. р. Подлежал выселению вместе с семьей. (ГАОО. Ф. 231. Оп. 2. Д. 97)

ГАВРИЛОВ Григорий Викторович, 1890 г. р. Житель с. Голубинка Голубинского с/с Павлоградского р-на Омского окр. Западно-Сибирского края. Состав семьи: жена Анна Исаевна, 1890 г. р., сын Николай, 1913 г. р., сын Василий, 1916 г. р., дочь Надежда, 1920 г. р., дочь Любовь, 1923 г. р., дочь Евдокия, 1925 г. р., сын Александр, 1928 г. р., сын Михаил, 1930 г. р. Выслан вместе с семьей в 1931 г. на спецпоселение в пос. Яглы Тарского р-на Западно-Сибирского края. Бежал со спецпоселения Григорий Викторович. (ГАОО. Ф. 476. Оп. 3. Д. 4, 13, 162, 163; Ф. 1000. Оп. 2. Д. 22)

ГАВРИЛОВ Григорий Ефремович. Житель Ново-рождественского с/с Большереченского р-на Омского окр. Западно-Сибирского края. Состав семьи: жена Александра Карповна, 1889 г. р., дочь Татьяна, 24 г., сын Анатолий, 16 л., дочь Анна, 14 л., сын Александр, 11 л., дочь Анастасия, 10 л., сын Василий, 7 л., дочь Мария, 5 л., дочь Антонида, 2 г. Выслан вместе с семьей в 1931 г. (ГАОО. Ф. 1554. Оп. 3. Д. 8, 9, 30)

ГАВРИЛОВ Демьян Иванович, 1887 г. р. Житель Бещеульского с/с Большереченского р-на Омского окр. Западно-Сибирского края. Состав семьи: жена Сусанна (по др. данным Александра), 1887 г. р., дочь Анна, дочь Екатерина, мать А., 67 л., сестра Фекла Ивановна, 1910 г. р. Выслан вместе с семьей на спецпоселение в Каргасокскую комендатуру Нарымского края. Бежал со спецпоселения Демьян Иванович. (ГАОО. Ф. 1554. Оп. 3. Д. 5, 8, 19, 32. Т. 2. Д. 35)

ГАВРИЛОВ Мокей Семенович, 1902 г. р. Житель пос. Дубровка Алексеевского с/с Омского р-на Омского окр. Западно-Сибирского края. Состав семьи: жена Галина, 1902 г. р., сын Василий, 1922 г. р., дочь Екатерина, 1928 г. р., сын Александр, 1928 г. р., отец Семен, 1874 г. р., мать Прасковья, 1867 г. р. Подлежал выселению вместе с семьей в 1930 г. (ГАОО. Ф. 235. Оп. 7. Д. 18; Ф. 497. Оп. 5. Д. 4, 179)

ГАВРИЛОВ Петр Ильич, 44 г. Житель с. Завьялово Завьяловского с/с Рыбинского р-на Омского окр. Западно-Сибирского края. Состав семьи: жена Мария, 43 г., дочь Дарья, 1911 г. р., сын Николай, 11 л. Выслан. (ГАОО. Ф. 1555. Оп. 2. Д. 131; ТФ ГАОО. Ф. 207. Оп. 1. Д. 120)

ГАВРИЛОВ Петр Семенович, 1899 г. р. Житель Егорьевского с/с Омского р-на Омского окр. Западно-Си-

бирского края. Состав семьи: жена Матрена Яковлевна, 1899 г. р., дочь Прасковья, 1923 г. р., сын Павел, 1925 г. р., дочь Пелагея, 1928 г. р. Подлежал выселению вместе с семьей. (ГАОО. Ф. 497. Оп. 5. Д. 1, 180)

ГАВРИЛОВ Ф. И., 61 г. Житель Таврического с/с Любинского р-на Омского окр. Западно-Сибирского края. Состав семьи: жена, 61 г., сын, 16 л., дочь, 11 л. Выслан вместе с семьей в 1930 г. (Мат. Любинского РИКа за 1929-1930 гг.)

ГАВРИЛОВ(А) Александр(а) Андреев(ич(на)). Житель(ница) Покровского с/с Большереченского р-на Омского окр. Западно-Сибирского края. Выслан(а) в 1931 г. (ГАОО. Ф. 1554. Оп. 3. Д. 30)

ГАВРИЧЕВ Семен Федорович. Житель с. Барское Барского с/с Исилькульского р-на Омского окр. Западно-Сибирского края. Раскулачен. (ГАОО. Ф. 1011. Оп. 1. Д. 19)

ГАВРИШ (ГАВРИШЕВ) Лука Петрович, 1882 г. р. Житель г. Новоомска Омского окр. Западно-Сибирского края. Состав семьи: жена (Снопок) Таисья Акимовна, 1892 г. р. Выслан вместе с женой в 1930 г. (ГАОО. Ф. 231. Оп. 1. Д. 23, 94-а)

ГАВРИШ Кирилл Кузьмич, 1890 г. р. Житель Ясно-Полянского с/с Калачинского р-на Омского окр. Западно-Сибирского края. Состав семьи: жена Христинья Ивановна, 1882 г. р., сын Мефодий, 1912 г. р., сын Степан, 1914 г. р., сын Иван, 1920 г. р. Выслан вместе с семьей в 1930 г. Бежал со спецпоселения Кирилл Кузьмич. (ГАОО. Ф. 1005. Оп. 2. Д. 37, 39, 355)

ГАВРУСЕВ Родион Львович, 1875 г. р. Житель Ефимовского с/с Омского р-на Омского окр. Западно-Сибирского края. Состав семьи: жена Евгения, 1875 г. р., сын Петр (Павел), 1910 г. р. Подлежал выселению вместе с семьей. (ГАОО. Ф. 497. Оп. 5. Д. 9, 181)

ГАВРЮСЕВ Е. Л. Житель Михайловского с/с Омского р-на Омского окр. Западно-Сибирского края. Подлежал выселению вместе с семьей в 1930 г. (ГАОО. Ф. 235. Оп. 7. Д. 18)

ГАГИЛЕВ Степан Филимонович, 54 г. Житель Пановского с/с Крутинского р-на Омского окр. Западно-Сибирского края. Состав семьи: жена, 55 л., сын, 33 г., сноха, 33 г., четверо малолетних внуков. Выслан вместе с семьей в 1930 г. (ГАОО. Ф. 2998. Оп. 1. Д. 1)

ГАДИСОВ Давид Борисович, 1879 г. р. Житель Куликовского с/с Калачинского р-на Омского окр. Запад-

но-Сибирского края. Состав семьи: жена Анастасия Давидовна, 1892 г. р., сын Борис, 1907 г. р., сноха Фрида Исаевна, 1911 г. р., дочь Брайна, 1910 г. р., сын Яков, 1914 г. р., дочь Аксинья, 1918 г. р. Выслан вместе с семьей в 1931 г. (ГАОО. Ф. 1005. Оп. 2. Д. 8, 358)

ГАДЮКОВ Петр Алексеевич, 27 л. Житель с. Яковлевка Иконниковского с/с Иконниковского р-на Омского окр. Западно-Сибирского края. Состав семьи: жена Ульяна 28 л., дочь Анастасия, 5 л., сын Михаил, 3 г., сестра Федора, 24 г. Раскулачен в 1931 г. (ГАОО. Ф. 1409. Оп. 2. Д. 182)

ГАЕВ Иван Кириллович, 1873 г. р. Житель д. Кок-Терек Павлоградского р-на Омского окр. Западно-Сибирского края. Состав семьи: жена Анна Осиповна, 1883 г. р., сын Павел, 29 л., сноха Агафья Петровна, 25 л., внучка Валентина, 5 л., внук Константин, 3 г., сын Иван, 1904 г. р., сноха Степанида Федоровна, 23 г., сын Петр, 1908 г. р., сын Николай, 1914 г. р., дочь Зоя, 1916 г. р., сын Семен, 1918 г. р., сын Владимир, 1921 г. р. Подлежал выселению вместе с семьей. (ГАОО. Ф. 1000. Оп. 2. Д. 10, 24; Ф. 1542. Оп. 2. Д. 80, 81)

ГАЕНКО Моисей Евтихиевич, 1860 г. р. Житель Тургеневского с/с Калачинского р-на Омского окр. Западно-Сибирского края. Состав семьи: жена Мария Алекс., 1860 г. р. Выслан вместе с женой в 1931 г. (ГАОО. Ф. 1005. Оп. 2. Д. 41)

ГАЙДАМАК Федор Иванович, 1877 г. р. Житель Камышинского с/с Новоомского р-на Омского окр. Западно-Сибирского края. Состав семьи: сын Антон, 1912 г. р., сын Николай, 1914 г. р. Подлежал выселению вместе с семьей. (ГАОО. Ф. 476. Оп. 3. Д. 31)

ГАЙДАРЕНКО Павел Агеевич, 1894 г. р. Житель Любимовского с/с Калачинского р-на Омского окр. Западно-Сибирского края. Состав семьи: жена Елена, 37 л., дочь Татьяна, 16 л., дочь Мария, 9 л. Выслан вместе с семьей в 1931 г. (ГАОО. Ф. 1005. Оп. 2. Д. 41)

ГАЙДЛЕ Готлиб Иванович. Житель Степоковского с/с Борисовского р-на Омского окр. Западно-Сибирского края. Подлежал выселению вместе с семьей в 1931 г. (ГАОО. Ф. 1004. Оп. 2. Д. 21-а)

ГАЙДУК Александр Иванович, 1895 г. р. Житель с. Украинка Украинского с/с Исилькульского р-на Омского окр. Западно-Сибирского края. Состав семьи: жена Ефросинья Демидовна, 1896 г. р., дочь Вера, 10 л., дочь Антонина, 6 л., дочь Мария, 4 г., сын Василий, 2 г., дочь Анна, 4 мес. Раскулачен. (ГАОО. Ф. 1011. Оп. 2. Д. 2, 36, 73, 74, 245)

ГАЙДУК Иван Андреевич, 1892 г. р. Житель с. Украинка Украинского с/с Исилькульского р-на Омского окр. Западно-Сибирского края. Состав семьи: жена София Трофимовна, 1892 г. р., дочь Анастасия, 15 л., дочь Мария, 7 л., дочь Вера, 3 г. Выслан. (ГАОО. Ф. 1011. Оп. 2. Д. 36, 74, 246)

ГАЙДУК Осип Андреевич, 1882 г. р. Житель с. Украинка Украинского с/с Исилькульского р-на Омского окр. Западно-Сибирского края. Состав семьи: жена Фекла Емельяновна, 1887 г. р., сын Михаил, 1905 г. р., сноха Матрена Ивановна, 1910 г. р., внучка Капитолина, 2 г., дочь Степанида, 1909 г. р., дочь Вера, 1912 г. р. Подлежал выселению. (ГАОО. Ф. 1011. Оп. 2. Д. 36, 74)

ГАЙДУНКО Афанасий Евстафьевич (Евтихиевич), 1875 г. р. Житель д. Оброчное Черноусовского с/с Павлоградского р-на Омского окр. Западно-Сибирского края. Состав семьи: жена Евгения, 1875 г. р., сын Лаврентий, 1892 г. р., сноха Анастасия, 1900 г. р., внучка Лидия, 1923 г. р., внучка Вера, 1926 г. р., внук Николай, 1928 г. р., сын Константин, 1909 г. р., сноха Мария, 1909 г. р., сын Прокофий, 1916 г. р., сын Петр, 1923 г. р., отец Евстафий, 1859 г. р., дед Ефим, 1840 г. р. Подлежал выселению вместе с семьей в 1931 г. (ГАОО. Ф. 1000. Оп. 2. Д. 9, 10, 15, 24; Ф. 1556. Оп. 2. Д. 4, 46)

ГАЙЕНРЕЙДЕР (ГАЙЦЕНРЕДЕР) Кондрат Андреевич, 72 г. Житель Пестровского с/с Любинского р-на Омского окр. Западно-Сибирского края. Состав семьи: жена Мария, 61 г., дочь, 18 л. Выслан вместе с семьей в 1930 г. Умер на спецпоселении Кондрат Андреевич в 1930 г. (ГАОО. Ф. 1328. Оп. 4. Д. 26, 119; Мат. Любинского РИКа за 1929–1930 гг.)

ГАЙЕР Рейнгольд Карлович, 1881 г. р. Житель хут. Лехнера Новинского с/с Новоомского р-на Омского окр. Западно-Сибирского края. Состав семьи: жена Матильда, 1883 г. р., сын Владимир, 1908 г. р., сын Рейнгольд, 1911 г. р., дочь Амида, 1912 г. р., сын Виктор, 1919 г. р. Выслан. (ГАОО. Ф. 231. Оп. 1. Д. 23; Оп. 2. Д. 98)

ГАЙЕР Теодор Карлович, 1886 г. р. Житель хут. Лехнера Новинского с/с Новоомского р-на Омского окр. Западно-Сибирского края. Состав семьи: жена Ида, 1892 г. р., сын Артур, 1922 г. р. Выслан. (ГАОО. Ф. 231. Оп. 1. Д. 23; Оп. 2. Д. 99)

ГАЙКАЛОВ И. К., 28 л. Житель Щербаковского с/с Любинского р-на Омского окр. Западно-Сибирского края. Состав семьи: жена Елизавета, 29 л., дочь Валентина, 1 г. Выслан вместе с семьей в 1930 г. (Мат. Любинского РИКа за 1929–1930 гг.)

ГАЛАЙДИН Иван Терентьевич, 1873 г. р. Житель Березняковского с/с Исилькульского р-на Омского окр. Западно-Сибирского края. Состав семьи: жена Мелания Никифоровна, 1872 г. р., сын Иван, 1906 г. р., сын Василий, 1908 л., сын Егор, 1911 г. р., дочь Дарья (по др. данным Мария), 11 л., сын Василий, 1916 г. р. Подлежал выселению. (ГАОО. Ф. 1011. Оп. 2. Д. 73, 74, 247)

ГАЛАЙДИН Петр Устинович, 1901 г. р. Житель Куломзинского с/с Исилькульского р-на Омского окр. Западно-Сибирского края. Состав семьи: жена Анна Изотовна, 1902 г. р., дочь Анна, 1927 г. р. Выслан вместе с семьей в 1931 г. (ГАОО. Ф. 1011. Оп. 2. Д. 61, 78, 247)

ГАЛАНЧУК Василий Григорьевич, 41 г. Житель пос. Ранберский Трусовского с/с Омского р-на Омского окр. Западно-Сибирского края. Состав семьи: жена Матрена, 42 г., сын Иван, 11 л., сын Николай, 8 л., сын Степан, 5 л. Подлежал выселению вместе с семьей в 1930 г. (ГАОО. Ф. 235. Оп. 7. Д. 32)

ГАЛЕ (ГАЛЛА) Андрей Андреевич, 1883 г. р. Житель Степнинского с/с Новоомского р-на Омского окр. Западно-Сибирского края. Состав семьи: жена Эмилия Ивановна, 1884 г. р. Выслан. (ГАОО. Ф. 231. Оп. 1. Д. 23, 51)

ГАЛЕНКО Андрей Сергеевич, 1901 г. р. Житель Некрасовского с/с Калачинского р-на Омского окр. Западно-Сибирского края. Состав семьи: жена Мария, 28 л., дочь Екатерина, 4 г., дочь Ольга, 2 г. Выслан вместе с семьей в 1931 г. (ГАОО. Ф. 1005. Оп. 2. Д. 41)

ГАЛЕНКО Иван Петрович, 1880 г. р. Житель с. Никоновка Никоновского с/с Полтавского р-на Омского окр. Западно-Сибирского края. Состав семьи: жена Ефросинья Яковлевна, 1894 г. р., сын Алексей, 1910 г. р., сын Иван, 1919 г. р., сын Василий, 1923 г. р., сын Филипп, 1926 г. р., сын Николай, 1928 г. р. Выслан вместе с семьей. Умер на спецпоселении Иван Петрович в 1930 г. Семья вернулась со спецпоселения. (ГАОО. Ф. 998. Оп. 2. Д. 7, 8, 9, 171, 791)

ГАЛЕНКО Матрена Васильевна, 1882 г. р. Жительница Великорусского с/с Калачинского р-на Омского окр. Западно-Сибирского края. Состав семьи: сын Сергей, 1909 г. р., сын Григорий, 1910 г. р., сын Михаил, 1913 г. р., сноха Анна, 1910 г. р. Подлежал выселению вместе с семьей. (ГАОО. Ф. 1120. Оп. 1. Д. 67)

ГАЛИМЖАНОВ Султан. Житель Самурзинского с/с Павлоградского р-на Западно-Сибирского края. Состав семьи: сын Каражигит, 1920 г. р. Подлежал выселению вместе с сыном в 1931 г. (ГАОО. Ф. 1000. Оп. 2. Д. 22)

ГАЛИЦЫН Иван Петрович, 1874 г. р. Житель Изылбашевского с/с Черлакского р-на Омского окр. Западно-Сибирского края. Состав семьи: жена Александра, 55 л., сын Семен, 1910 г. р., дочь Мария, 18 л., дочь Галина, 15 л. Подлежал выселению вместе с семьей. (ГАОО. Ф. 1008. Оп. 2. Д. 60)

ГАЛИЦЫН Илья Мануилович, 1894 г. р. Житель Изылбашевского с/с Черлакского р-на Омского окр. Западно-Сибирского края. Состав семьи: жена Феклиста, 1894 г. р., дочь Александра, 1923 г. р., дочь Мария, 1926 г. р., дочь Татьяна, 1929 г. р. Подлежал выселению вместе с семьей. (ГАОО. Ф. 1008. Оп. 2. Д. 61)

ГАЛИЦЫН Николай Иванович, 1884 г. р. Житель Изылбашевского с/с Черлакского р-на Омского окр. Западно-Сибирского края. Состав семьи: жена Акулина, 1887 г. р., дочь, 15 л., сын, 14 л., дочь, 13 л., дочь, 11 л., дочь, 10 л., дочь, 8 л., сын, 2 г., мать, 80 л. Подлежал выселению вместе с семьей в 1930 г. (ГАОО. Ф. 1007. Оп. 2. Д. 2; Ф. 1008. Оп. 2. Д. 62)

ГАЛИЧЕНКО (ГОЛИЧЕНКО) Андрей Сазонович, 1898 г. р. Житель Голубовского с/с Черлакского р-на Омского окр. Западно-Сибирского края. Состав семьи: жена Анна, 1900 г. р., сын Дмитрий, 1921 г. р., сын Илья, 1923 г. р., сын Юлий, 1925 г. р., дочь Екатерина, 1926 г. р., дочь Вера, 1928 г. р. Подлежал выселению вместе с семьей. (ГАОО. Ф. 1007. Оп. 2. Д. 225)

ГАЛКИН Василий Михайлович, 1892 г. р. Житель с. Бузан Бузанского с/с Называевского р-на Омского окр. Западно-Сибирского края. Состав семьи: жена Анастасия Ефимовна, 1896 г. р., дочь Антониды, 1917 г. р., дочь Зинаида, 1925 г. р., дочь Мария, 1926 г. р., сын Виктор, 1930 г. р. Выслан в 1933 г. на спецпоселение на Дальний Восток. (ГАОО. Ф. 1002. Оп. 2. Д. 221, 225)

ГАЛКИН Дементий Матвеевич, 40 л. Житель с. Бузан Бузанского с/с Называевского р-на Омского окр. Западно-Сибирского края. Состав семьи: жена Лукерья Артемьевна, 40 л., сын Ефим, 19 л., дочь Анисья, 17 л., дочь Марфа, 15 л., дочь Александра, 7 л., дочь Елизавета 3 г., отец Матвей Павлович, 65 л., мать Дарья Ивановна, 65 л. Выслан вместе с семьей в 1930 г. Возвратились в том же году. (ГАОО. Ф. 1002. Оп. 2. Д. 222)

ГАЛКИН Хрисант. Житель Большепесчанского с/с Называевского р-на Омского окр. Западно-Сибирского края. Выслан вместе с семьей в 1930 г. (ГАОО. Ф. 1002. Оп. 2. Д. 7)

ГАЛУШКА (ГАЛУШКИН) Роман Михайлович, 37 л. Житель Степановского с/с Павлоградского р-на

Омского окр. Западно-Сибирского края. Состав семьи: жена Елена, 37 л., сын Иван, 17 л., сын, 11 л., дочь, 10 л., дочь, 7 л., сын, 4 г. Выслан вместе с семьей в 1932 г. Бежали со спецпоселения. (ГАОО. Ф. 1556. Оп. 2. Д. 4, 47, 82, 209)

ГАЛУШКА (ГАЛУШКИН) Яков Михайлович, 34 г. Житель Степановского с/с Павлоградского р-на Омского окр. Западно-Сибирского края. Состав семьи: жена, четверо сыновей, мать Любовь, 66 л., отец Михаил, брат Михаил, 30 л., сестра Елена, 52 г. Выслан вместе с семьей. Бежали со спецпоселения. (ГАОО. Ф. 1556. Оп. 2. Д. 4, 47, 48, 82, 209)

ГАЛУШКО Андрей Иванович. Житель а/с № 8 Шербакульского р-на Омского окр. Западно-Сибирского края. Состав семьи: жена Елизавета Матвеевна, отец Иван. Раскулачен в 1931 г. (ГАОО. Ф. 474. Оп. 6. Д. 131)

ГАЛУШКО Денис Макарович, 1887 г. р. Житель хут. Евграфовский Миролюбовского с/с Любинского р-на Омского окр. Западно-Сибирского края. Состав семьи: жена, семеро детей. Подлежал выселению. (ГАОО. Ф. 474. Оп. 6. Д. 133)

ГАЛУШКО (ГОЛУШКО, ГАЛУШКА) Иван Макарович, 1876 г. р. Житель с. Красногорка Красногорского с/с Полтавского р-на Омского окр. Западно-Сибирского края. Состав семьи: жена София Лаврентьевна, 1881 г. р., дочь Пелагея, 1913 г. р., сын Александр, 1915 г. р., дочь Наталья, 1917 г. р., сын Степан, 1919 г. р. Выслан вместе с семьей в 1931 г. (ГАОО. Ф. 998. Оп. 2. Д. 31, 32, 136)

ГАЛУШКО (ГАЛУШКИН) Максим Макарович, 1887 г. р. Житель хут. Евграфовский Мироновского с/с Любинского р-на Омского окр. Западно-Сибирского края. Состав семьи: жена Христина Михайловна, 1891 г. р., дети. Выслан вместе с семьей в 1930 г. (ГАОО. Ф. 474. Оп. 6. Д. 132; Мат. Любинского РИКа за 1929–1930 гг.)

ГАЛЬЦОВ (ГАЛЬЦЕВ) Семен Яковлевич, 1900 г. р. Житель Егорьевского с/с Омского р-на Омского окр. Западно-Сибирского края. Состав семьи: жена Евдокия, 1899 г. р., дочь Анна, 1919 г. р., дочь Мария, 1922 г. р., дочь Александра, 1924 г. р. Подлежал выселению вместе с семьей в 1930 г. (ГАОО. Ф. 497. Оп. 5. Д. 1, 4, 196)

ГАЛЬЦОВ Е. М. Житель Кормиловского с/с Омского р-на Омского окр. Западно-Сибирского края. Состав семьи: жена, 43 г., дочь, 16 л., дочь, 11 л., дочь, 9 л., дочь, 6 л., дочь, 3 г. Подлежал выселению вместе с семьей. (ГАОО. Ф. 497. Оп. 5. Д. 26)

ГАЛЬЦОВ Е. Я. Житель Алексеевского с/с Омского р-на Омского окр. Западно-Сибирского края. Подлежал выселению вместе с семьей в 1930 г. (ГАОО. Ф. 235. Оп. 7. Д. 18)

ГАЛЬЦОВ Константин Михайлович, 1906 г. р. Житель Куликовского с/с Калачинского р-на Омского окр. Западно-Сибирского края. Состав семьи: жена Пелагея Евгеньевна, 1909 г. р., дочь Валентина, 1928 г. р., сестра Варвара, 1908 г. р., отец Михаил Захарович, 1859 г. р., мать Аксинья Ивановна, 1861 г. р. Подлежал выселению в 1931 г. (ГАОО. Ф. 1005. Оп. 2. Д. 8, 368)

ГАЛЬЦОВ С. Житель Алексеевского с/с Омского р-на Омского окр. Западно-Сибирского края. Подлежал выселению вместе с семьей в 1930 г. (ГАОО. Ф. 235. Оп. 7. Д. 18)

ГАЛЬЧИН Роман Михайлович, 57 л. Житель д. Михайловка Карбызинского с/с Муромцевского р-на Барабинского окр. Западно-Сибирского края. Состав семьи: жена Ирина, 57 л., дочь Вера, 19 л., сын Петр, 16 л., дочь Варвара, 15 л. Выслан вместе с семьей в 1932 г. (ГАОО. Ф. 1553. Оп. 3. Д. 2, 113)

ГАЛЬЧИН Феоктист Тимофеевич, 57 л. Житель д. Михайловка Карбызинского с/с Муромцевского р-на Барабинского окр. Западно-Сибирского края. Состав семьи: жена Пелагея, 57 л., сын Егор, 23 г., сноха Мария, 22 г., внучка Анна, 4 г. Выслан вместе с семьей в 1932 г. (ГАОО. Ф. 1553. Оп. 3. Д. 2, 114)

ГАЛЯЕВ Петр Никитич. Житель с. Ольгино Ольгинского с/с Исилькульского р-на Омского окр. Западно-Сибирского края. Состав семьи: жена, дети: 26 л., 19 л., 4 г. Выслан вместе с семьей в 1931 г. на спецпоселение в Салтымановскую комендатуру Сиблага ОГПУ. (ГАОО. Ф. 474. Оп. 6. Д. 155)

ГАЛЯМОВ Гайнулла, 57 л. Житель с. Байбы Байбинского с/с Тевризского р-на Омского окр. Западно-Сибирского края. Состав семьи: жена Шатшугоян, 46 л., сын Носыт, 19 л., сын Тингали, 12 л., сын Мухаметвали, 9 л., сын Фанат, 5 л., дочь, 3 г. Выслан вместе с семьей в 1931 г. (ГАОО. Ф. 1093. Оп. 1. Д. 6, 9, 158)

ГАЛЯМОВ Хамидулла, 1890 (1886) г. р. Житель с. Байбы Байбинского с/с Тевризского р-на Омского окр. Западно-Сибирского края. Состав семьи: жена Нурихат, 20 л., дочь Гелемчан, 1913 г. р., дочь Масмура, 1916 г. р., дочь Нагима, 1918 г. р., сын Гарифулл, 1923 г. р., сын Хабибулла, 1925 г. р., дочь Файничиан, 1928 г. р. Выслан вместе с семьей в 1931 г. на спецпоселение в Средне-Васюганскую комендатуру Нарымского края. (ГАОО. Ф. 1093. Оп. 1. Д. 10, 159)

ГАЛЯМУТДИНОВ Шарафутдин. Житель а/с № 4 Новоомского р-на Омского окр. Западно-Сибирского края. Подлежал выселению. (ГАОО. Ф. 1003. Оп. 2. Д. 3, 91)

ГАМБУРГ Петр Андреевич, 1890 г. р. Житель с. Александровка Александровского с/с Борисовского р-на Омского окр. Западно-Сибирского края. Состав семьи: жена Елизавета, 1882 г. р., приемный сын Андрей Христианович, 1909 г. р., приемный сын Иван Христианович, 1918 г. р., сын Александр Петрович, 1923 г. р. Выслан вместе с семьей в 1931 г. (ГАОО. Ф. 231. Оп. 1. Д. 23, 65; Ф. 1003. Оп. 2. Д. 6)

ГАММЕР Иван Федорович, 1884 г. р. Житель хут. Гаммер Щербаковского с/с Любинского р-на Омского окр. Западно-Сибирского края. Состав семьи: жена Ева Ионовна, 1888 г. р., дочь Ольга, 17 л., сын Павел, 15 л., дочь Марта, 13 л., дочь Мария, 10 л., сын Андрей, 9 л., дочь Анна, 7 л., дочь Лилия, 3 г. Подлежал выселению. (ГАОО. Ф. 1328. Оп. 4. Д. 26, 121; Мат. Любинского РИКа за 1929–1930 гг.)

ГАНАКОВ (ГОРЧАКОВ) Иосиф (Осип) Астафьевич (Астахович), 65 л. Житель Камышино-Курского с/с Большереченского р-на Омского окр. Западно-Сибирского края. Состав семьи: жена Степанида, 65 л., сын Иван, 26 л., сноха Елизавета, внучка Мария, сын Алексей, 21 г., сын Егор, 17 л., дочь Анастасия, 14 л. Выслан в 1931 г. (ГАОО. Ф. 1554. Оп. 3. Д. 8, 9, 23, 30)

ГАНСЫКБАЕВ Ишан. Житель Энбекшийского с/с Омского р-на Омского окр. Западно-Сибирского края. Состав семьи: 5 чел. Выслан в 1930 г. (ГАОО. Ф. 1120. Оп. 1. Д. 21. Т. 1)

ГАНЧЕНКО Алексей Федорович, 1874 г. р. Житель с. Ольгино Ольгинского с/с Исилькульского р-на Омского окр. Западно-Сибирского края. Состав семьи: жена, сын, сноха, сын. Арестован в 1930 г. Семья выслана. (ГАОО. Ф. 474. Оп. 6. Д. 4, 7, 134; Ф. 1011. Оп. 2. Д. 1, 78)

ГАПАНОВИЧ Г. З. Житель Мироновского с/с Любинского р-на Омского окр. Западно-Сибирского края. Состав семьи: жена Устинья, 38 г., сын, 18 л. Выслан вместе с семьей в 1930 г. (Мат. Любинского РИКа за 1929–1930 гг.)

ГАПОН Василий Иванович, 25 л. Житель Благовещенского с/с Калачинского р-на Омского окр. Западно-Сибирского края. Состав семьи: жена Мария Ивановна, 24 г., сын Григорий, 5 л., дочь Анна, 3 г. Подлежал выселению вместе с семьей. (ГАОО. Ф. 1005. Оп. 2. Д. 17; Ф. 497. Оп. 5. Д. 5)

ГАПОНЕНКО (ГАПАНЕНКО) Митрофан Степанович, 1864 г. р. Житель с. Вяжевка Вяжевского с/с Иконниковского р-на Омского окр. Западно-Сибирского края. Состав семьи: жена Устинья Климовна, 1865 г. р., сын Иван, 1907 г. р., сноха Александра Константиновна, 1906 г. р., внучка Мария, 1930 г. р., сын Михаил, 1909 г. р., сноха Елизавета Семеновна, 1910 г. р. Выслан в 1931 г. на спецпоселение в Тарский р-н Западно-Сибирского края. (ГАОО. Ф. 1409. Оп. 2. Д. 186)

ГАПОНЕНКО Захарий Васильевич, 1875 (1868) г. р. Житель с. Любомировка Любомировского с/с Павлоградского р-на Омского окр. Западно-Сибирского края. Состав семьи: дочь Мария, 1913 г. р., дочь Ксения, 1917 г. р., дочь Екатерина, 1919 г. р. Выслан в 1930 г. на спецпоселение в Тарский р-н Западно-Сибирского края. (ГАОО. Ф. 476. Оп. 3. Д. 2, 24, 33, 34, 166, 187; Ф. 1000. Оп. 2. Д. 10)

ГАПОНЕНКО Степан Захарович, 1900 г. р. Житель с. Любомировка Любомировского с/с Павлоградского р-на Омского окр. Западно-Сибирского края. Состав семьи: жена Федора, 1900 г. р., сын Иван, 1920 г. р., сын Петр, 1922 г. р., дочь Вера, 1924 г. р., дочь Анна, 1926 г. р., дочь Маланья, 1929 г. р. Выслан вместе с семьей в 1930 г. (ГАОО. Ф. 476. Оп. 3. Д. 2, 24, 33, 34, 166)

ГАПОНЕНКО Феокист Иванович, 1870 г. р. Житель д. Новомихайловка Солоновского с/с Новоомского р-на Омского окр. Западно-Сибирского края. Состав семьи: жена Прасковья, 1877 г. р., сын Иван, 1911 г. р., сын, 1915 г. р. Выслан. (ГАОО. Ф. 231. Оп. 1. Д. 23; Ф. 476. Оп. 3. Д. 6, 25, 26, 38, 167)

ГАРБУЗ Григорий Алексеевич, 1890 г. р. Житель Любимовского с/с Калачинского р-на Омского окр. Западно-Сибирского края. Состав семьи: жена Татьяна Агафоновна, 1890 г. р., сын Андрей, 20 л., сноха Федора Федоровна, 20 л., сын Владимир, 1919 г. р., сын Николай, 1921 г. р., дочь Мария, 1923 г. р., сын Григорий, 1925 г. р., мать Прасковья, 67 л. Выслан вместе с семьей в 1931 г. (ГАОО. Ф. 1005. Оп. 2. Д. 39, 41; Ф. 1001. Оп. 3. Д. 139)

ГАРБУЗ Федот Алексеевич, 34 г. Житель пос. Дмитровка Любимовского с/с Калачинского р-на Омского окр. Западно-Сибирского края. Состав семьи: жена Ефимия Андреевна, 30 л., сын Иван, 7 л., дочь Мария, 6 л., дочь Вера, 3 г. Выслан вместе с семьей в 1930 г. (ГАОО. Ф. 1005. Оп. 2. Д. 125; Ф. 1001. Оп. 3. Д. 140)

ГАРБУС Яков С. Житель Давыдовского с/с Омского р-на Омского окр. Западно-Сибирского края. Подлежал выселению вместе с семьей в 1930 г. (ГАОО. Ф. 235. Оп. 7. Д. 18)

ГАРЕЕВ Нурмухамет, 1901 г. р. Житель с. Усть-Ишим Усть-Ишимского с/с Тевризского р-на Омского окр. Западно-Сибирского края. Состав семьи: жена Гульсум, 1907 г. р. Выслан вместе с женой в 1931 г. (ГАОО. Ф. 1114. Оп. 3. Д. 6)

ГАРЕЦКАЯ Анна Иосифовна. Жительница Седельниковского р-на Омского окр. Западно-Сибирского края. Выслана вместе с семьей в 1931 г. (ТФ ГАОО. Ф. 88. Оп. 1. Д. 152)

ГАРКАВЕНКО Яков Тимофеевич, 37 л. Житель Оконешниковского с/с Калачинского р-на Омского окр. Западно-Сибирского края. Состав семьи: жена Евдокия Павловна, 35 л., дочь Нина, 16 л., дочь Мария, 10 л., дочь Татьяна, 7 л., сын Виктор, 3 г. Арестован органами ОГПУ в 1931 г., семья выслана. (ГАОО. Ф. 1005. Оп. 2. Д. 63, 347)

ГАРКУНОВ Сергей Степанович, 45 л. Житель с. Степаниха Крутинского р-на Омского окр. Западно-Сибирского края. Состав семьи: жена Прасковья, 44 г., сын Михаил, 23 г., сноха Мария Арт., 23 г., внучка Мария, 3 г., внук Алексей, 1, 5 г. Выслан вместе с семьей в 1930 г. (ГАОО. Ф. 2998. Оп. 1. Д. 3)

ГАРКУША Никита Иванович, 60 л. Житель Благовещенского с/с Калачинского р-на Омского окр. Западно-Сибирского края. Состав семьи: жена Христина Захаровна, 60 л., сын Яков, 32 г., сноха Ульяна Михайловна, 32 г., внучка Екатерина, 3 г., внук Василий, 2 г., внучка Александра, 1 г., дочь Мария, 17 л., сын Василий, 12 л. Подлежал выселению вместе с семьей. (ГАОО. Ф. 1005. Оп. 2. Д. 17; Ф. 497. Оп. 5. Д. 5)

ГАРКУШИН (ГОРКУША) Даниил Никифорович. Житель Солянского с/с Черлакского р-на Омского окр. Западно-Сибирского края. Состав семьи: 2 чел. Выслан вместе с семьей в 1930 г. на спецпоселение в Верхне-Васюганский р-н Нарымского края. (ГАОО. Ф. 1007. Оп. 2. Д. 1, 9; Ф. 1120. Оп. 1. Д. 80. Т. 1)

ГАРМАД (ГОРМАТА) Федор Романович, 1875 (1872) г. р. Житель Ольговского с/с Черлакского р-на Омского окр. Западно-Сибирского края. Состав семьи: жена Мария, 1875 (1873) г. р., сын Степан, сноха Надежда, дочь Ефросинья. Выслан вместе с семьей в 1930 г. на спецпоселение в Верхне-Васюганский р-н Нарымского края. (ГАОО. Ф. 1007. Оп. 2. Д. 1, 2, 249, 250)

ГАРМАЛЫГА Петр Владимирович (Васильевич), 1875 г. р. Житель Локтинского с/с Калачинского р-на Омского окр. Западно-Сибирского края. Состав семьи: жена Елена Петровна, 1877 г. р., дочь Елена, 1912 г. р.,

дочь Мария, 1915 г. р., сын Александр, 1917 г. р., дочь Федосья, 1920 г. р., сын Сергей, 1921 г. р. Подлежал выселению вместе с семьей в 1931 г. (ГАОО. Ф. 1005. Оп. 2. Д. 41, 408)

ГАРМАШ Иван Исаевич, 1873 г. р. Житель Веселопривальского с/с Калачинского р-на Омского окр. Западно-Сибирского края. Состав семьи: жена Варвара Захаровна, 1859 г. р., сын Василий, 1910 г. р. Подлежал выселению вместе с семьей в 1931 г. (ГАОО. Ф. 497. Оп. 5. Д. 26, 120, 187)

ГАУШ Фридрих (Фриц) Энгелевич, 1880 г. р. Житель пос. Курляндский Егоровского с/с Тарского р-на Омского окр. Западно-Сибирского края. Состав семьи: жена Майга, 1881 г. р., дочь, зять. Подлежал выселению в 1931 г. (ГАОО. Ф. 1538. Оп. 4. Д. 158; Ф. 1544. Оп. 2. Д. 17)

ГАФИНОВА Фатима, 1877 (1882) г. р. Жительница Пахомовского с/с Новоомского р-на Омского окр. Западно-Сибирского края. Состав семьи: сын Маргалай, 1906 г. р. Выслана вместе с сыном. (ГАОО. Ф. 231. Оп. 1. Д. 23, 40; Ф. 1003. Оп. 2. Д. 3, 95)

ГАЧ Иван Осипович, 1883 г. р. Житель с. Бугаевка Бугаевского с/с Борисовского р-на Омского окр. Западно-Сибирского края. Состав семьи: жена Мария Спиридоновна, 1890 г. р., сын Иван, 1923 г. р., сын Николай, 1927 г. р., мать Зинченко Ефимия Васильевна, 1865 г. р. Подлежал выселению вместе с семьей в 1931 г. (ГАОО. Ф. 1004. Оп. 2. Д. 7, 10-а, 15, 21-а, 142)

ГАЧ Ирина. Жительница Бугаевского с/с Борисовского р-на Омского окр. Западно-Сибирского края. Подлежала выселению вместе с семьей. (ГАОО. Ф. 1004. Оп. 2. Д. 21-а)

ГВОЗДЕВ Павел Семенович, 1898 г. р. Житель Редькинского с/с Саргатского р-на Омского окр. Западно-Сибирского края. Состав семьи: жена Дарья, 1898 г. р., отец Семен Григорьевич, 1844 г. р. Подлежал выселению. (ГАОО. Ф. 1006. Оп. 2. Д. 9)

ГВОЗДЕВ Степан Ефимович, 1903 г. р. Житель д. Калмацкое Большепесчанского с/с Называевского р-на Омского окр. Западно-Сибирского края. Состав семьи: жена Ефросинья Прохоровна, 1903 г. р., дочь Матрена, 1924 г. р., сын Николай, 1929 г. р., сын Александр, 1931 г. р., мать Анна Титовна, 1863 г. р. Подлежал выселению. (ГАОО. Ф. 1002. Оп. 2. Д. 227, 228)

ГЕВЛЯ Николай Федорович, 1886 г. р. Житель с. Преображенка Преображенского с/с Саргатского р-на Омского окр. Западно-Сибирского края. Состав

семьи: жена Евдокия Васильевна, 1889 г. р., сын Павел, 1908 г. р., дочь Пелагея, 1922 г. р., сын Михаил, 1929 г. р. Умер в 1931 г. Семья выслана. (ГАОО. Ф. 1006. Оп. 2. Д.10, 176)

ГЕГЕР Иван Петрович, 1858 г. р. Житель хут. Латышский Копейкинского с/с Новоомского р-на Омского окр. Западно-Сибирского края. Состав семьи: жена Елена, 1863 г. р., сын Иван, 1898 г. р., сноха Зельма Петровна, 1906 г. р., внук Эвальд, 1929 г. р., сын Карл, 1900 г. р., сын Ольгерд, 1904 г. р. Выслан вместе с семьей на спецпоселение в Тарский р-н Западно-Сибирского края. Возвращены со спецпоселения по старости Иван Петрович и Елена. (ГАОО. Ф. 231. Оп. 1. Д. 23; Ф. 476. Оп. 3. Д. 12, 14, 23, 32, 45, 170)

ГЕГЕР Петр Иванович, 1894 г. р. Житель хут. Латышский Копейкинского с/с Новоомского р-на Омского окр. Западно-Сибирского края. Состав семьи: жена Татьяна Степановна, 1902 г. р., дочь Валентина, 1926 г. р., сын Владимир, 1929 г. р. Выслан вместе с семьей в 1930 г. (ГАОО. Ф. 231. Оп. 1. Д. 23; Оп. 2. Д. 102; Ф. 476. Оп. 3. Д. 12, 14, 23, 32, 45)

ГЕГЕР Я. И., 1891 г. р. Житель Ребровского с/с Новоомского р-на Омского окр. Западно-Сибирского края. Подлежал выселению вместе с семьей. (ГАОО. Ф. 231. Оп. 1. Д. 40)

ГЕДЕ Гергард Иванович, 1880 г. р. Житель Ребровского с/с Новоомского р-на Омского окр. Западно-Сибирского края. Состав семьи: жена Елена Г., 1880 г. р., дочь Елена, 1903 г. р., сын Гергард, 1905 г. р., дочь Мария, 1907 г. р., дочь Анна, 1910 г. р., сын Николай, 1913 г. р. Выслан вместе с семьей. (ГАОО. Ф. 231. Оп. 1. Д. 23, 40; Ф. 235. Оп. 7. Д. 50)

ГЕЕР Иван Давидович, 1876 г. р. Житель Марьяновского с/с Новоомского р-на Омского окр. Западно-Сибирского края. Состав семьи: жена Екатерина Ивановна, 1885 г. р., сын Петр, 1911 г. р., сын Александр, 1914 г. р., дочь Ольга, 1919 г. р., дочь Ирина, 1923 г. р., сын Вениамин, 1924 г. р. Подлежал выселению вместе с семьей. (ГАОО. Ф. 231. Оп. 1. Д. 23, 65)

ГЕЙБЕЛЬ Г. Я. Житель Новинского с/с Новоомского р-на Омского окр. Западно-Сибирского края. Состав семьи: жена Р. Хр. Подлежал выселению вместе с женой. (ГАОО. Ф. 231. Оп. 1. Д. 23)

ГЕЙДТ (ГАЙДТ) Петр Эммануилович, 1886 г. р. Житель с. Сосновка Сосновского с/с Новоомского р-на Омского окр. Западно-Сибирского края. Состав семьи: жена Луиза, 1889 г. р., сын Александр, 13 л., сын

Петр, 11 л., дочь Павлина, сын Андрей, дочь Мария, 4 г., сын Генрих, 11 мес. Подлежал выселению вместе с семьей. (ГАОО. Ф. 231. Оп. 1. Д. 23, 40; Оп. 2. Д. 103; Ф. 235. Оп. 7. Д. 31)

ГЕЙКО Семен Иванович, 1897 г. р. Житель Дубининского с/с Черлакского р-на Омского окр. Западно-Сибирского края. Состав семьи: жена Матрена Васильевна, 1889 г. р. Подлежал выселению вместе с женой. (ГАОО. Ф. 1007. Оп. 2. Д. 9, 230)

ГЕЙНРИХС (ГЕНРИХ) Абрам Иванович. Житель с. Родная Долина Корнеевского с/с Исилькульского р-на Омского окр. Западно-Сибирского края. Состав семьи: жена Елена Яковлевна. Выслан вместе с женой в 1930 г. на спецпоселение в Нарымский край. Умер на спецпоселении Абрам Иванович в 1932 г. (ГАОО. Ф. 474. Оп. 6. Д. 139)

ГЕЙНРИХС (ГЕНРИХ) Давид Иванович. Житель хут. Березовка Корнеевского с/с Исилькульского р-на Омского окр. Западно-Сибирского края. Состав семьи: 4 чел. Выслан вместе с семьей. (ГАОО. Ф. 474. Оп. 6. Д. 1, 138)

ГЕЙНЯ Я. Я., 32 г. Житель Ивановского с/с Калачинского р-на Омского окр. Западно-Сибирского края. Состав семьи: жена Мария, 27 л. Подлежал выселению вместе с женой в 1931 г. (ГАОО. Ф. 1005. Оп. 2. Д. 41)

ГЕЙПНЕР (ГЕПНЕР) Христиан Петрович. Житель д. Розенфельд Новопоповского с/с Борисовского р-на Омского окр. Западно-Сибирского края. Состав семьи: жена Дарья Нейман. Подлежал выселению вместе с женой. (ГАОО. Ф. 1009. Оп. 2. Д. 82)

ГЕЙСЛЕР Иван Иванович, 36 л. Житель Розовского с/с Павлоградского р-на Омского окр. Западно-Сибирского края. Состав семьи: жена Мария, 35 л., сын Эдуард, 11 л., сын Андрей, 6 л., дочь Мария, 4 г., дочь Фрида, 2 г., дочь Ольга, 1 г. Подлежал выселению вместе с семьей. (ГАОО. Ф. 1556. Оп. 2. Д. 4, 49)

ГЕЙСЛЕР (ГЕЛЬВЕР) Эдуард Иванович, 1893 г. р. Житель Розовского с/с Павлоградского р-на Омского окр. Западно-Сибирского края. Состав семьи: жена Берта, сын Карл, 1911 г. р., сын Эдуард, 1915 г. р., сын Николай, 1923 г. р., сын Альберт, 1925 г. р. Выслан вместе с семьей в 1931 г. (ГАОО. Ф. 1000. Оп. 2. Д. 22; Ф. 1556. Оп. 2. Д. 4, 50)

ГЕЛЕВЕРЯ Иван Харлампьевич, 1885 г. р. Житель с. Ольгино Ольгинского с/с Полтавского р-на Омского окр. Западно-Сибирского края. Состав семьи:

жена Татьяна Илларионовна, 1885 г. р., дочь Мария, 1915 г. р., сын Павел, 1928 г. р. Раскулачен. Подлежал выселению. (ГАОО. Ф. 998. Оп. 2. Д. 10, 44, 45, 46, 159, 440)

ГЕЛЬБИН Василий Андреевич, 1871 г. р. Житель с. Исилькуль Исилькульского с/с Исилькульского р-на Омского окр. Западно-Сибирского края. Состав семьи: жена Мария, 61 г., дочь Анна, дочь Вера, дочь Зоя, сын Петр, сын Николай, сын Егор. Выслан вместе с семьей на спецпоселение в Нарымский край. (ГАОО. Ф. 1011. Оп. 2. Д. 24, 53, 60, 84, 250)

ГЕЛЬБИН Никита Васильевич, 1893 г. р. Житель Христиановского с/с Полтавского р-на Омского окр. Западно-Сибирского края. Состав семьи: жена Александра Власовна, 1898 г. р., сын Никита, 1921 г. р., сын Николай, 1924 г. р., дочь Надежда, 1927 г. р., дочь Александра, 1927 г. р. Выслан вместе с семьей. (ГАОО. Ф. 998. Оп. 2. Д. 60, 61, 161)

ГЕЛЬМ Андрей Иванович, 1895 г. р. Житель с. Александровка Александровского с/с Борисовского р-на Омского окр. Западно-Сибирского края. Состав семьи: жена Доротея К., 1895 г. р., дочь Лидия (Мария), 1920 г. р., сын Андрей, 1922 г. р., сын Иван, 1924 г. р., дочь Эля (Елита), 1924 (1926) г. р., сын Александр, 1928 г. р. Выслан вместе с семьей в 1931 г. на спецпоселение в Нарымский край. (ГАОО. Ф. 231. Оп. 1. Д. 23, 40, 65; Ф. 1003. Оп. 2. Д. 6, 96)

ГЕМБАЧ (ГЕНБАЧ) Никандр Петрович (Семенович), 1879 г. р. Житель с. Тихорецкое Тихорецкого с/с Павлоградского р-на Омского окр. Западно-Сибирского края. Состав семьи: жена Ульяна, сын. Выслан в 1930 г., возвращен со спецпоселения по болезни. Подлежал выселению вместе с семьей в 1931 г. (ГАОО. Ф. 1000. Оп. 2. Д. 10, 15, 21, 22, 167)

ГЕМБУРГ Эдуард. Житель Сосновского с/с Новоомского р-на Омского окр. Западно-Сибирского края. Подлежал выселению вместе с семьей в 1931 г. (ГАОО. Ф. 231. Оп. 1. Д. 65)

ГЕМКЕ Э., 1895 г. р. Житель Замираловского с/с Любинского р-на Омского окр. Западно-Сибирского края. Состав семьи: жена, 1895 г. р. Выслан вместе с женой. (ГАОО. Ф. 1328. Оп. 4. Д. 26)

ГЕНГ (ГЕНК) Иван Савельевич. Житель Зеленопольского с/с Новоомского р-на Омского окр. Западно-Сибирского края. Выслан на спецпоселение в Тарский р-н Западно-Сибирского края. (ГАОО. Ф. 231. Оп. 1. Д. 23, 65; Ф. 476. Оп. 3. Д. 19)

ГЕНЕРАЛОВ Афанасий Семенович, 1883 г. р. Житель Кибер-Спасского с/с Калачинского р-на Омского окр. Западно-Сибирского края. Состав семьи: жена Федора Кузьминична, 1896 г. р., сын Михаил, 1907 г. р., дочь Феодосья, 1912 г. р., дочь Анастасия, 1914 г. р., сын Павел, 1918 г. р., сын Иван, 1920 г. р., сын Алексей, 1926 г. р., дочь Татьяна, 1926 г. р. Выслан вместе с семьей в 1930 г. (ГАОО. Ф. 1005. Оп. 2. Д. 33, 41, 378)

ГЕНЕРАЛОВ Егор Ильич, 1880 г. р. Житель Куликовского с/с Калачинского р-на Омского окр. Западно-Сибирского края. Состав семьи: жена Анна Васильевна, 1880 г. р., сын Василий, 1904 г. р., сын Андрей, 1904 г. р., сын Петр, 1918 г. р., дочь Валентина, 1924 г. р. Выслан вместе с семьей в 1931 г. (ГАОО. Ф. 1005. Оп. 2. Д. 41, 380)

ГЕНЕРАЛОВ Константин Семенович, 1880 г. р. Житель Кибер-Спасского с/с Калачинского р-на Омского окр. Западно-Сибирского края. Состав семьи: жена Матрена Георгиевна, 1889 г. р., сын Григорий, 1908 г. р., сын Павел, 1910 г. р., сын Петр, 1911 г. р., сноха Ульяна, 1911 г. р., внучка Екатерина, 1928 г. р., внучка Аграфена, 1929 г. р., внук Павел, 1929 г. р., сын Семен, 1912 г. р., сын Филипп, 1914 г. р., сын Никита, 1918 г. р., дочь Ульяна, 1922 г. р., дочь Феодосья, 1925 г. р. Выслан вместе с семьей в 1931 г. Умер на спецпоселении Константин Семенович в 1932 г. (ГАОО. Ф. 1005. Оп. 2. Д. 33, 41, 379, 381, 382)

ГЕНЕРАЛОВ Терентий Семенович, 1870 г. р. Житель д. Еремино Станционно-Богдановского с/с Омского р-на Омского окр. Западно-Сибирского края. Состав семьи: жена Елена Ивановна, 1880 г. р., дочь Татьяна, 1921 г. р., сын Николай, 1929 г. р., приемный сын Егор Тимофеевич, 1918 г. р. Подлежал выселению вместе с семьей в 1931 г. (ГАОО. Ф. 497. Оп. 5. Д. 26, 189; Ф. 1005. Оп. 2. Д. 42, 384)

ГЕНРИХС Абрам Иванович, 1899 г. р. Житель Корнеевского с/с Исилькульского р-на Омского окр. Западно-Сибирского края. Состав семьи: жена Елена Яковлевна, 32 г., дочь Мария, 7 л., сын Иван, 5 л. Выслан вместе с семьей в 1931 г. (ГАОО. Ф. 1011. Оп. 2. Д. 18, 72, 78)

ГЕНРИХС Давид Иванович, 1906 г. р. Житель Баррикадского с/с Исилькульского р-на Омского окр. Западно-Сибирского края. Выслан в 1930 г. (ГАОО. Ф. 1011. Оп. 2. Д. 2, 54, 56, 72, 73)

ГЕНРИХС Иван Иванович, 73 г. Житель Корнеевского с/с Исилькульского р-на Омского окр. Западно-Сибирского края. Состав семьи: жена Мария, 63 г., сын Давид. Подлежал выселению. (ГАОО. Ф. 1011. Оп. 2. Д. 76)

ГЕНСЕРОВСКИЙ (ГЕЙСНЕРОВСКИЙ) Марк Андреевич, 1906 г. р. Житель д. Лапино Веселорошинского с/с Новоомского р-на Омского окр. Западно-Сибирского края. Состав семьи: жена Соломея Васильевна, 1906 г. р. Подлежал выселению вместе с женой. (ГАОО. Ф. 476. Оп. 3. Д. 19, 171)

ГЕНЯ Марк Харитонович, 45 л. Житель Благовещенского с/с Калачинского р-на Омского окр. Западно-Сибирского края. Состав семьи: жена Юлия Ивановна, 38 л., отец Харитон Антонович, 70 л. Подлежал выселению вместе с семьей. (ГАОО. Ф. 1005. Оп. 2. Д. 17; Ф. 497. Оп. 5. Д. 5)

ГЕРАСИМЕНКО Аким (Алексей) Аввакумович, 1885 г. р. Житель с. Ямполь Ямпольского с/с Павлоградского р-на Омского окр. Западно-Сибирского края. Состав семьи: жена Екатерина, 1885 г. р., сын Григорий, 1911 г. р., дочь Улита, 1914 г. р., сын Петр, 1918 г. р., сын Павел, 1922 г. р., сын Иван, 1923 г. р., мать Дарья, 1863 г. р. Выслан вместе с семьей в 1931 г. (ГАОО. Ф. 1000. Оп. 2. Д. 19, 22, 168; Ф. 1556. Оп. 2. Д. 4, 51)

ГЕРАСИМЕНКО Ефим, 1876 г. р. Житель с. Барвенковка Барвенковского с/с Полтавского р-на Омского окр. Западно-Сибирского края. Состав семьи: жена Прасковья Филипповна, 1891 г. р., дочь Марфа, 1924 г. р., дочь Анна, 1925 г. р., сын Алексей, 1928 г. р. Выслан вместе с семьей. (ГАОО. Ф. 998. Оп. 2. Д. 14, 162)

ГЕРАСИМЕНКО Каленик (Константин) Потапович, 1893 г. р. Житель с. Славгородка Славгородского с/с Павлоградского р-на Омского окр. Западно-Сибирского края. Состав семьи: жена Федосья (Федора) Дмитриевна, 1897 г. р., сын Алексей, 1921 г. р., дочь Наталья, 1926 г. р., сын Павел, 1928 г. р., отец Потап, 1868 г. р., мать Анна, 1879 г. р. Выслан вместе с семьей. (ГАОО. Ф. 1000. Оп. 2. Д. 24; Ф. 1542. Оп. 2. Д. 86, 601)

ГЕРАСИМЕНКО С. В. Житель Максимовского с/с Омского р-на Омского окр. Западно-Сибирского края. Подлежал выселению вместе с семьей в 1930 г. (ГАОО. Ф. 235. Оп. 7. Д. 18)

ГЕРАСИМЕНКО Семен Никифорович. Житель Русско-Полянского с/с Павлоградского р-на Западно-Сибирского края. Состав семьи: 7 чел. Подлежал выселению вместе с семьей в 1930 г. (ГАОО. Ф. 1000. Оп. 2. Д. 10)

ГЕРАСИМЕНКО Феоктист Потапович, 1896 г. р. Житель с. Славгородка Славгородского с/с Павлоградского р-на Омского окр. Западно-Сибирского края. Состав семьи: жена Мария (Марина) Степанов-

на, 1898 г. р., сын Федор, 1921 г. р., дочь Екатерина, 1923 г. р., дочь Анна, 1927 г. р. Подлежал выселению вместе с семьей. (ГАОО. Ф. 1000. Оп. 2. Д. 9, 24; Ф. 1542. Оп. 2. Д. 87)

ГЕРАСИМОВ Абакум Васильевич. Житель Саргатского с/с Саргатского р-на Омского окр. Западно-Сибирского края. Подлежал выселению вместе с семьей. (ГАОО. Ф. 1006. Оп. 2. Д. 9)

ГЕРАСИМОВ Виктор Игнатъевич (Михайлович), 37 л. Житель Могильно-Посельского с/с Большереченского р-на Омского окр. Западно-Сибирского края. Состав семьи: дети: 8 л., 4 г., 3 г., 2 мес., Копейкина Наталья, Копейкина Прасковья, 66 л. Выслан. (ГАОО. Ф. 1554. Оп. 3. Д. 5, 8, 9, 12, 30)

ГЕРАСИМОВ Ефим Матвеевич, 37 л. Житель Большевикольского с/с Большереченского р-на Омского окр. Западно-Сибирского края. Состав семьи: жена Анна, 37 л., дочь Агафия, 12 л., дочь Александра, 5 л., дочь Анна, 2 г. Выслан вместе с семьей в 1931 г. (ГАОО. Ф. 1554. Оп. 3. Д. 8, 10)

ГЕРАСИМОВ Кузьма А., 41 г. Житель с. Утичье Утинского с/с Называевского р-на Омского окр. Западно-Сибирского края. Подлежал выселению. (ГАОО. Ф. 1002. Оп. 2. Д. 29)

ГЕРАСИМОВ (ГЕРАСЕВ) Петр Прокопьевич, 1905 г. р. Житель хут. № 12 Солнцевского с/с Исилькульского р-на Омского окр. Западно-Сибирского края. Состав семьи: жена Мария, 1907 г. р., отец Прокопий Емельянович, мать Анастасия. Раскулачен. (ГАОО. Ф. 1011. Оп. 2. Д. 47, 260, 261)

ГЕРАСИМОВИЧ Игнатий Филиппович, 1858 г. р. Житель д. Становая Тимофеевского с/с Седельниковского р-на Омского окр. Западно-Сибирского края. Состав семьи: жена Мария. Выслан вместе с женой в 1931 г. (ГАОО. Ф. 1538. Оп. 4. Д. 9, 18)

ГЕРЖАН (ГЫРЖАН) Елизавета Порфирьевна. Жительница с. Демьяновка Демьяновского с/с Омского р-на Омского окр. Западно-Сибирского края. Состав семьи: сын Никифор Иванович, 19 л., дочь Анастасия Ивановна, 12 л. Выслана вместе с детьми в 1931 г. (ГАОО. Ф. 1409. Оп. 2. Д. 240)

ГЕРИНГ Георгий Андреевич, 1871 г. р. Житель Красноярского с/с Борисовского р-на Омского окр. Западно-Сибирского края. Состав семьи: жена Ева, 1871 г. р. Подлежал выселению вместе с женой в 1931 г. (ГАОО. Ф. 1004. Оп. 2. Д. 10-а, 21-а, 148)

ГЕРИНГ Христофор Филиппович, 1867 г. р. Житель Зеленопольского с/с Новоомского р-на Омского окр. Западно-Сибирского края. Состав семьи: жена Елена, 1877 г. р. Подлежал выселению вместе с женой. (ГАОО. Ф. 476. Оп. 3. Д. 173; Ф. 1000. Оп. 2. Д. 30, 171)

ГЕРМАН Григорий Иванович. Житель Преображенского с/с Большереченского р-на Омского окр. Западно-Сибирского края. Выслан вместе с семьей в 1931 г. (ГАОО. Ф. 1554. Оп. 3. Д. 25)

ГЕРР Даниил Валентинович. Житель с. Чучкино Максимовского с/с Саргатского р-на Омского окр. Западно-Сибирского края. Выслан. (ГАОО. Ф. 1409. Оп. 2. Д. 192)

ГЕРУС Иван Климентьевич, 1899 г. р. Житель д. Андриановка Русско-Полянского с/с Павлоградского р-на Западно-Сибирского края. Состав семьи: жена Матрена Петровна, 1898 г. р., сын Демьян (Дмитрий), 1919 г. р., сын Павел, 1921 (1924) г. р., сын Григорий, 1929 г. р. Выслан вместе с семьей. (ГАОО. Ф. 1000. Оп. 2. Д. 24, 174; Ф. 1556. Оп. 2. Д. 4, 52)

ГЕРУС Климентий Иванович, 1866 г. р. Житель д. Андриановка Русско-Полянского с/с Павлоградского р-на Западно-Сибирского края. Состав семьи: жена Анна Евстафьевна, 1866 г. р., дочь Феодосия, 1913 г. р. Выслан вместе с семьей в 1931 г. (ГАОО. Ф. 1000. Оп. 2. Д. 173)

ГЕРУС Серафим Климентьевич, 1904 г. р. Житель д. Андриановка Русско-Полянского с/с Павлоградского р-на Западно-Сибирского края. Состав семьи: жена Анна, 1904 г. р., дочь Елена, 1923 г. р., сын Владимир, 1927 г. р., дочь Евдокия, 1929 г. р. Подлежал выселению вместе с семьей. (ГАОО. Ф. 1000. Оп. 2. Д. 10, 24, 174; Ф. 1556. Оп. 2. Д. 4, 136)

ГЕРУС Степан Яковлевич, 1905 г. р. Житель хут. Кролевец Никоновского с/с. Полтавского р-на Омского окр. Западно-Сибирского края. Состав семьи: жена Матрена Ильинична, сын Павел, 1925 г. р., дочь Домна, 1926 г. р., дочь Надежда, 1927 г. р. Выслан вместе с семьей в 1931 г. (ГАОО. Ф. 998. Оп. 2. Д. 8, 27, 30, 166)

ГЕРУС Яков Иванович, 1879 г. р. Житель с. Филоново Филоновского с/с Полтавского р-на Омского окр. Западно-Сибирского края. Состав семьи: жена Пелагея Андреевна, 1879 г. р., мать Прасковья М., 1859 г. р. Выслан вместе с семьей в 1930 г. (ГАОО. Ф. 998. Оп. 2. Д. 8, 27, 30, 166)

ГЕРУС Яков Селиверстович, 1893 г. р. Житель с. Новокупянка Явлено-Покровского с/с Павлоградского р-на Западно-Сибирского края. Состав семьи:

жена Марфа Михайловна, 1891 г. р., сын Андрей, 1916 г. р., дочь Дарья, 1919 г. р., дочь Александра, 1924 г. р., сын Григорий, 1926 г. р., сын Иван, 1927 г. р., мать Евдокия Мефодьевна, 1868 г. р. Подлежал выселению. (ГАОО. Ф. 1000. Оп. 2. Д. 37, 175)

ГЕРЦЕН Генрих Генрихович, 1883 (1878) г. р. Житель с. Ребровка Ребровского с/с Новоомского р-на Омского окр. Западно-Сибирского края. Состав семьи: жена Агата И., 1889 г. р., сын Генрих, 1908 г. р., сын Иван, 1914 г. р., сын Петр, 1916 г. р., дочь Агата, 1918 г. р., дочь Мария, 1920 г. р. Подлежал выселению. (ГАОО. Ф. 231. Оп. 1. Д. 23, 40; Оп. 2. Д. 104)

ГЕРЦЕН Иван Иванович, 1882 г. р. Житель с. Розовка Маргенауского с/с Исилькульского р-на Омского окр. Западно-Сибирского края. Состав семьи: жена Розалия, 38 л., сын Василий, 12 л., сын Иван, 11 л., дочь Эмма, 6 л., сын Владимир, 4 г., сын Артур, 1 г. Подлежал выселению. (ГАОО. Ф. 1011. Оп. 2. Д. 43, 45, 73, 74, 262)

ГЕРЦОГ Генрих (Андрей) Иванович. Житель с. Сосновка Сосновского с/с Новоомского р-на Омского окр. Западно-Сибирского края. Состав семьи: 9 чел. Подлежал выселению вместе с семьей. (ГАОО. Ф. 231. Оп. 2. Д. 105)

ГЕРЦОГ Христиан Каспарович, 1896 г. р. Житель с. Сосновка Сосновского с/с Новоомского р-на Омского окр. Западно-Сибирского края. Состав семьи: жена Эмилия, 1897 (1895) г. р. Выслан. Бежал со спецпоселения. (ГАОО. Ф. 231. Оп. 1. Д. 23, 40; Оп. 2. Д. 106, 107; Ф. 235. Оп. 7. Д. 31)

ГЕСС Егор Егорович, 1902 (1900) г. р. Житель с. Сосновка Сосновского с/с Новоомского р-на Омского окр. Западно-Сибирского края. Состав семьи: жена Мария (Елизавета) Христиановна, 1901 г. р., дочь Амалия, 7 л., дочь Анна, 6 л., сын Генрих, 4 г., сын Андрей, сестра Екатерина, 1912 г. р. Выслан вместе с семьей. (ГАОО. Ф. 231. Оп. 1. Д. 23, 40; Оп. 2. Д. 131; Ф. 235. Оп. 7. Д. 31)

ГЕТАЛОВ Федор Васильевич, 1872 г. р. Житель Юрьевского с/с Павлоградского р-на Омского окр. Западно-Сибирского края. Состав семьи: жена Ксения (по др. данным Анастасия), 1872 г. р., дочь Мария, 1909 г. р., дочь Агафья, 1911 г. р., сын Афанасий, 1913 г. р. Подлежал выселению вместе с семьей в 1931 г. (ГАОО. Ф. 1000. Оп. 2. Д. 22, 176)

ГЕХТ Адам Васильевич, 1864 г. р. Житель Кручинского с/с Новоомского р-на Омского окр. Западно-Сибирского края. Состав семьи: сын Александр, 1907 г. р., сноха, внуки. Подлежал выселению вместе с семьей в

1930 г. От высылки скрылся. Семья выслана в 1931 г. (ГАОО. Ф. 231. Оп. 1. Д. 23, 40, 65; Ф. 1003. Оп. 2. Д. 3, 6, 97)

ГЕХТ Василий Адамович, 1884 г. р. Житель Кручинского с/с Новоомского р-на Омского окр. Западно-Сибирского края. Состав семьи: жена Ольга Яковлевна, 1888 г. р., сын Адам, 1907 г. р., дочь Элла, 1914 г. р., дочь Эльза, 1918 г. р., сын Александр, 1920 г. р. Выслан вместе с семьей в 1930 г. (ГАОО. Ф. 231. Оп. 1. Д. 23, 40, 65; Ф. 1003. Оп. 2. Д. 6, 99)

ГЕХТ Василий Иванович, 1895 г. р. Житель Кручинского с/с Новоомского р-на Омского окр. Западно-Сибирского края. Состав семьи: жена Павлина Яковлевна, 1898 г. р., дочь Эрна, 1919 г. р., дочь Мелана, 1921 г. р. Выслан вместе с семьей в 1930 г. (ГАОО. Ф. 231. Оп. 1. Д. 23, 40; Ф. 1003. Оп. 2. Д. 6, 98)

ГИБЕРТ (ГИБНЕР) Елена Ивановна. Жительница Трусовского с/с Омского р-на Омского окр. Западно-Сибирского края. Состав семьи: дочь, 17 л., сын, 11 л., дочь, 8 л., дочь, 5 л. Подлежала выселению вместе с семьей в 1930 г. (ГАОО. Ф. 235. Оп. 7. Д. 18, 32; Ф. 497. Оп. 5. Д. 26, 188)

ГИБЕРТ Г. В., 1885 г. р. Житель Масляновского с/с Любинского р-на Омского окр. Западно-Сибирского края. Состав семьи: жена Елена, 1885 г. р., дети. Выслан вместе с семьей. (ГАОО. Ф. 1328. Оп. 4. Д. 12, 26)

ГИЗАТУЛЛИН Занарутдин, 1894 г. р. Житель Черлакского с/с Черлакского р-на Омского окр. Западно-Сибирского края. Состав семьи: жена Камсаля (по др. данным Закира), 1905 г. р. Подлежал выселению вместе с женой. (ГАОО. Ф. 1007. Оп. 2. Д. 1, 9, 233)

ГИЗБРЕХТ (ГИЗБРАНТ) Арон Аронович, 1869 г. р. Житель с. Гофнусталь Марганауского с/с Искилькульского р-на Омского окр. Западно-Сибирского края. Состав семьи: жена Мария Антоновна, 1869 г. р., сын Яков, 1905 г. р., дочь Мария, 17 л. Выслан вместе с семьей в 1931 г. (ГАОО. Ф. 1011. Оп. 2. Д. 42, 43, 45, 61, 76, 78, 265)

ГИЛЕВ (ГЕЛЕВ) Елизар Тимофеевич, 1892 г. р. Житель Кабаньевского с/с Калачинского р-на Омского окр. Западно-Сибирского края. Состав семьи: жена Татьяна Васильевна, 1901 г. р. Подлежал выселению вместе с женой в 1930 г. (ГАОО. Ф. 1005. Оп. 2. Д. 41, 377)

ГИЛЕВ Дмитрий Иванович, 1873 г. р. Житель с. Утичь Утинского с/с Называевского р-на Омского окр. Западно-Сибирского края. Состав семьи: жена Се-

рафима Васильевна, 1873 г. р., сын Степан, 1901 г. р., сын Петр, 1905 г. р., дочь Зоя, 1913 г. р. Выслан вместе с семьей в 1931 г. (ГАОО. Ф. 1002. Оп. 2. Д. 231)

ГИЛЕВ Прокопий Дмитриевич, 50 л. Житель с. Бития Битийского с/с Крутинского р-на Омского окр. Западно-Сибирского края. Состав семьи: жена Анастасия Петровна, 48 л., сын Яков, 26 л. Выслан вместе с семьей в 1930 г. (ГАОО. Ф. 2998. Оп. 1. Д. 3; Ф. 1543. Оп. 3. Д. 129)

ГИЛЬ Иван Спиридонович. Житель Михайловского с/с Черлакского р-на Омского окр. Западно-Сибирского края. Состав семьи: жена Елизавета, 1895 г. р., сын Николай, 1923 г. р., сын Александр, 1925 г. р., сын Иван, 1928 г. р., мать Мария, 60 л., отец Спиридон Яковлевич, 65 л., сестра Пелагея, 20 л. Подлежал выселению вместе с семьей. (ГАОО. Ф. 1007. Оп. 2. Д. 3, 9, 234, 235)

ГИЛЬЦ Теодор Филиппович, 1886 г. р. Житель Камшинского с/с Новоомского р-на Омского окр. Западно-Сибирского края. Состав семьи: жена Розина, 1891 (1882) г. р., сын Яков, 1912 г. р., сын Рейнгольд, 1919 г. р., дочь Ирма, 1920 г. р., дочь Клара, 1921 г. р., дочь Ольга, 1925 г. р., дочь Эльза, 1928 г. р. Выслан вместе с семьей. (ГАОО. Ф. 231. Оп. 1. Д. 23; Ф. 476. Оп. 3. Д. 5, 31, 174)

ГИМБАТОВ Мирон Михайлович, 49 л. Житель Новомихайловского с/с Рыбинского р-на Западно-Сибирского края. Состав семьи: жена Таисья Федоровна, 38 л. Подлежал выселению. (ТФ ГАОО. Ф. 207. Оп. 1. Д. 120)

ГИМНОВ Иван Егорович. Житель Кормиловского с/с Омского р-на Омского окр. Западно-Сибирского края. Состав семьи: жена Татьяна, 40 л., сын Петр, 14 л., дочь Мария, 10 л. Подлежал выселению вместе с семьей. (ГАОО. Ф. 497. Оп. 5. Д. 26, 34)

ГИНАТУЛИН (ГИНАТУЛКИН) Медель, 1895 г. р. Житель Черлакского с/с Черлакского р-на Омского окр. Западно-Сибирского края. Состав семьи: жена Бабинов, 1900 г. р. Подлежал выселению вместе с женой. (ГАОО. Ф. 1007. Оп. 2. Д. 9, 236)

ГИРЕНКО (ГУДЕНКО) Никита Павлович. Житель Ростовкинского с/с Омского р-на Омского окр. Западно-Сибирского края. Состав семьи: 2 чел. Выслан в 1931 г. (ГАОО. Ф. 235. Оп. 7. Д. 42; Ф. 1120. Оп. 1. Д. 21. Т. 1)

ГИРИН Иван Степанович, 1868 г. р. Житель с. Андреевка Андреевского с/с Павлоградского р-на Омского окр. Западно-Сибирского края. Состав семьи: жена Мария Кирилловна, 1869 г. р., сын Степан, 1904 г. р., сноха Марфа Даниловна, 1904 г. р., сын Михаил, 1910

г. р., сын Федор, 1914 г. р. Выслан вместе с семьей в 1931 г. (ГАОО. Ф. 476. Оп. 3. Д. 176–179, 376; Ф. 1000. Оп. 2. Д. 9, 10, 22)

ГИРИНА Анна Трофимовна, 1894 г. р. Жительница с. Андреевка Андреевского с/с Павлоградского р-на Омского окр. Западно-Сибирского края. Состав семьи: сын Федор, 1912 г. р., дочь Лидия, 1914 г. р., дочь Клавдия, 1916 г. р. Выслана вместе с семьей в 1930 г. на спецпоселение в Нарымский край. (ГАОО. Ф. 1000. Оп. 2. Д. 15)

ГИРМАН (ГЕРМАН) Евстафий Сазонович, 1892 г. р. Житель с. Пашенная Роцца Пашенно-Роцинского с/с Павлоградского р-на Омского окр. Западно-Сибирского края. Состав семьи: жена Мария, 1893 г. р., дочь Татьяна, 1916 г. р., дочь Александра, 1918 г. р., сын Василий, 1920 г. р., сын Николай, 1923 г. р. Подлежал выселению вместе с семьей в 1931 г. (ГАОО. Ф. 1000. Оп. 2. Д. 9, 12, 172)

ГИРШЕЛЬ Иван Петрович, 38 л. Житель Новоцарицынского с/с Борисовского р-на Омского окр. Западно-Сибирского края. Состав семьи: жена Екатерина Савельевна, 37 л., сын Павел, 11 л. Подлежал выселению вместе с семьей в 1931 г. (ГАОО. Ф. 1004. Оп. 2. Д. 15)

ГЛАДКИХ Федор Авксентьевич, 37 л. Житель Шпехтовского с/с Омского р-на Омского окр. Западно-Сибирского края. Состав семьи: жена Анна, 30 л., дочь Татьяна, 5 л., сын Николай. Подлежал выселению вместе с семьей в 1930 г. (ГАОО. Ф. 235. Оп. 7. Д. 18, 33)

ГЛАДКОВ Иван Сергеевич, 75 л. Житель с. Лукерьино Лукеринского с/с Исилькульского р-на Омского окр. Западно-Сибирского края. Состав семьи: жена Вера, 72 г., сын Александр, 20 л. Выслан вместе с семьей в 1930 г. Бежали со спецпоселения. (ГАОО. Ф. 1011. Оп. 2. Д. 2, 19, 34, 54, 56, 73, 74, 76, 84, 254)

ГЛАДКОВ Иван Степанович. Житель с. Ингалы Ингалинского с/с Большереченского р-на Омского окр. Западно-Сибирского края. Подлежал выселению. (ГАОО. Ф. 1554. Оп. 3. Д. 32. Т. 1)

ГЛАДКОВ Николай Яковлевич, 58 (67) л. Житель Большереченского с/с Большереченского р-на Омского окр. Западно-Сибирского края. Состав семьи: жена Пелагея (по др. данным Дарья), 58 (60) л., сын Иван, 31 г., сноха Валентина, 31 г., внук Михаил, 13 л., внук Петр, 7 л., внучка Анфиза, 6 л., сын Василий, 24 г., сноха Зинаида, 24 г., внучка Зоя, 4 г., сестра Ольга, 68 л., брат Павел, 62 (52) г., сноха Василиса, 58 (45) л. Выслан вместе с семьей в 1931 г. (ГАОО. Ф. 1554. Оп. 3. Д. 5, 7, 8, 19, 21, 30)

ГЛАДУНОВ Н. Д. Житель Сыропятского с/с Омского р-на Омского окр. Западно-Сибирского края. Подлежал выселению вместе с семьей в 1930 г. (ГАОО. Ф. 235. Оп. 7. Д. 18)

ГЛАДЫШЕВ Виктор Иванович, 1893 г. р. Житель Глуховского с/с Калачинского р-на Омского окр. Западно-Сибирского края. Состав семьи: жена Анна Алексеевна, 1895 г. р., дочь Василиса, 1913 г. р., сын Андрей, 1915 г. р., дочь Анна, 1919 г. р., дочь Мария, 1921 г. р., дочь Валентина, 1926 г. р., сын Иван, 1931 г. р., мать Анастасия В., 1871 г. р. Выслан вместе с семьей в 1931 г. на спецпоселение в Нарымский край. Умерла на спецпоселении Анна Алексеевна в 1931 г. (ГАОО. Ф. 1005. Оп. 2. Д. 31, 390)

ГЛАДЫШЕВ Федор Степанович, 1895 г. р. Житель с. Екатерининское Екатерининского с/с Тарского р-на Омского окр. Западно-Сибирского края. Состав семьи: жена Мария Федоровна, 1898 г. р., дочь Екатерина, 1919 г. р., дочь Татьяна, 1920 г. р., сын Алексей, 1925 г. р., дочь Лидия, 1927 г. р. Подлежал выселению в 1932 г. (ГАОО. Ф. 1544. Оп. 2. Д. 166)

ГЛАЗАСТИКОВ Роман Львович, 1887 г. р. Житель г. Новоомска Омского окр. Западно-Сибирского края. Состав семьи: жена Ольга Николаевна, 1889 г. р., дочь Раиса, 1911 г. р., сын Николай, 1915 г. р., сын Георгий, 1921 г. р. Подлежал выселению вместе с семьей в 1930 г. (ГАОО. Ф. 231. Оп. 2. Д. 109)

ГЛАЗАЧЕВ Даниил Николаевич, 1890 г. р. Житель Верхнейльинского с/с Омского р-на Омского окр. Западно-Сибирского края. Состав семьи: жена Мария, 1894 г. р., дочь Антонида, 1921 г. р., дочь Василиса, 1925 г. р., дочь Анастасия, 1928 г. р. Выслан вместе с семьей в 1930 г. (ГАОО. Ф. 235. Оп. 7. Д. 18, 27; Ф. 1008. Оп. 2. Д. 64)

ГЛАЗКОВ Константин Михайлович, 62 г. Житель с. Успенка Успенского с/с Муромцевского р-на Барабинского окр. Западно-Сибирского края. Состав семьи: жена Прасковья Ивановна, 60 л., сын Константин, 21 г., сноха Мария Никитична, 21 г., дочь Елизавета, 16 л., дочь, 10 л., отец, 102 г. Выслан в 1930 г., семья выслана в 1931 г. (ГАОО. Ф. 1553. Оп. 3. Д. 107)

ГЛАЗУНОВ Антон Савельевич, 50 (45) л. Житель с. Верх-Челдак Верх-Челдакского с/с Крутинского р-на Омского окр. Западно-Сибирского края. Состав семьи: жена Анастасия Степановна, 50 (44) л., сын Николай, 17 л., дочь Федосья, 10 л., сын Афанасий, 5 л., сын, 2 г. Выслан вместе с семьей в 1930 г. на спецпоселение в Нарымский край. (ГАОО. Ф. 2998. Оп. 1. Д. 1, 3)

ГЛАЗУНОВ Сергей Прокопьевич. Житель Корниловского с/с Омского р-на Омского окр. Западно-Сибирского края. Подлежал выселению вместе с семьей. (ГАОО. Ф. 497. Оп. 5. Д. 11, 190)

ГЛАЦКОВ Петр Филиппович. Житель с. Дурново Дурновского с/с Муромцевского р-на Барабинского окр. Западно-Сибирского края. Состав семьи: жена Надежда Васильевна, 41 г., дети. Выслан вместе с семьей в 1931 г. (ГАОО. Ф. 1553. Оп. 3. Д. 2)

ГЛЕБОВ Василий Евдокимович, 56 л. Житель Бугалинского с/с Большереченского р-на Омского окр. Западно-Сибирского края. Состав семьи: дочь Мария, 22 г., сын Егор, 17 л. Выслан вместе с семьей в 1931 г. (ГАОО. Ф. 1554. Оп. 3. Д. 8, 30)

ГЛЕБОВ Владимир Иванович. Житель Надеждинского с/с Омского р-на Омского окр. Западно-Сибирского края. Подлежал выселению вместе с семьей в 1930 г. (ГАОО. Ф. 235. Оп. 7. Д. 18)

ГЛЕБОВ Николай Иванович, 43 (45) г. Житель Битинского с/с Крутинского р-на Омского окр. Западно-Сибирского края. Состав семьи: жена Пелагея, 40 л., сын Алексей, 14 л., дочь Елизавета, 8 л., дочь Мария, 1 г. Подлежал выселению вместе с семьей в 1930 г. (ГАОО. Ф. 2998. Оп. 1. Д. 1, 3)

ГЛЕБОВ Николай Кириллович, 40 л. Житель Битинского с/с Крутинского р-на Омского окр. Западно-Сибирского края. Состав семьи: жена Елизавета, 38 л., сын Александр, 13 л., сын Тимофей, 11 л., сын Петр, 8 л., сын Анатолий, 4 г., сын Леонид, 1 г., отец Кирилл, 77 л. Подлежал выселению вместе с семьей в 1930 г. (ГАОО. Ф. 2998. Оп. 1. Д. 1, 3)

ГЛЕБОВ Николай Харитонович, 1878 г. р. Житель Троицкого с/с Новоомского р-на Омского окр. Западно-Сибирского края. Состав семьи: жена Устинья, 1888 г. р., сын Федот, 1904 г. р., сноха Мария, 1905 г. р., внучка Татьяна, 1923 г. р., дочь Домна, 1908 г. р., сын Иван, 1909 г. р., дочь Антонина, 1911 г. р., сын Семен, 1914 г. р., дочь Ирина, 1916 г. р. Подлежал выселению вместе с семьей. (ГАОО. Ф. 231. Оп. 1. Д. 23)

ГЛЕБОВ Семен Васильевич, 73 г. Житель с. Китайлы Китайлинского с/с Любинского р-на Омского окр. Западно-Сибирского края. Состав семьи: жена Марьяна (Мартемьяна), дочь, зять. Выслан вместе с семьей. Возвращены со спецпоселения Семен Васильевич вместе с женой по старости. (ГАОО. Ф. 1328. Оп. 4. Д. 19, 26, 31, 126)

ГЛЕКНЕР Давид Иванович, 1876 г. р. Житель с. Новинка Новинского с/с Новоомского р-на Омско-

го окр. Западно-Сибирского края. Состав семьи: жена София Петровна, 1879 г. р., сын Давид, 1900 г. р., сын Генрих, 1902 г. р., дочь Фрида, 1914 (1901) г. р. Выслан вместе с семьей в 1930 г. (ГАОО. Ф. 231. Оп. 1. Д. 23; Оп. 2. Д. 238; Ф. 235. Оп. 7. Д. 31)

ГЛИНСКИЙ Тимофей Калистратович, 1886 г. р. Житель д. Пятково Милютинского с/с Называевского р-на Омского окр. Западно-Сибирского края. Состав семьи: жена Анна Степановна, 37 л., дочь Анна, 14 л., сын Тимофей, 8 л., дочь Матрена, 6 л., сын Иван, 2 г. Выслан вместе с семьей в 1931 г. на спецпоселение в пос. Неготка Кargasокского р-на Нарымского края. (ГАОО. Ф. 1002. Оп. 2. Д. 234)

ГЛУБОВОКОВСКАЯ Евдокия Яковлевна, 1889 г. р. Жительница Куликовского с/с Калачинского р-на Омского окр. Западно-Сибирского края. Состав семьи: дочь Анна, 1910 г. р., дочь Мария, 1912 г. р., дочь Анфиса, 1915 г. р., сын Яков, 1916 г. р., сын Валентин, 11 л. Выслана вместе с семьей в 1931 г. (ГАОО. Ф. 1005. Оп. 2. Д. 41, 395)

ГЛУЗДАК Петр Федорович, 1904 г. р. Житель Северного с/с Черлакского р-на Омского окр. Западно-Сибирского края. Состав семьи: жена Устинья, 1906 г. р., дочь Нина, 1925 г. р., сын Николай, 1927 г. р., сын Владимир, 1929 г. р., сын Иван, 1932 г. р., мать Устинья, 1860 г. р. Подлежал выселению вместе с семьей. (ГАОО. Ф. 1008. Оп. 2. Д. 65)

ГЛУХИХ Надежда Ивановна, 49 л. Жительница с. Чагино Крутинского р-на Омского окр. Западно-Сибирского края. Состав семьи: сын Михаил Андреевич, 21 г., сноха Дарья, 22 г., внучка Анна, 1 г. Выслана вместе с семьей в 1930 г. (ГАОО. Ф. 2998. Оп. 1. Д. 3)

ГЛУХИХ Яков Ильич, 54 г. Житель с. Чагино Чагинского с/с Крутинского р-на Омского окр. Западно-Сибирского края. Состав семьи: жена Евгения, 55 л., внук Михаил, 7 л. Выслан вместе с семьей в 1930 г. (ГАОО. Ф. 2998. Оп. 1. Д. 1, 3)

ГЛУХОВ Дмитрий Егорович, 52 г. Житель с. Кип Утьминского с/с Тевризского р-на Омского окр. Западно-Сибирского края. Состав семьи: жена Ирина Федоровна, трое детей. Выслан. Умер на спецпоселении в 1933 г. (ГАОО. Ф. 1093. Оп. 1. Д. 168)

ГЛУХОВ Сергей Васильевич, 1870 (1880) г. р. Житель с. Кип Утьминского с/с Тевризского р-на Омского окр. Западно-Сибирского края. Состав семьи: жена Дарья Ефимовна, 1870 г. р., сын Прокопий, 1910 г. р., сноха Александра, 1909 г. р. Раскулачен. (ГАОО. Ф. 1093. Оп. 1. Д. 171)

ГЛУХОВСКИЙ Федор Сергеевич, 1904 (1894) г. р. Житель с. Красногорка Красногорского с/с Новоомского р-на Омского окр. Западно-Сибирского края. Состав семьи: жена Анна Венедиктовна, 1903 г. р., сын Федор, 1925 г. р., дочь Нина, 1927 г. р., мать Дарья Павловна, 1870 г. р. Выслан вместе с семьей на спецпоселение в Тарский р-н Западно-Сибирского края. Бежал со спецпоселения Федор Сергеевич. (ГАОО. Ф. 231. Оп. 1. Д. 23; Оп. 2. Д. 111)

ГЛУШЕНКО Андрей Герасимович (Еф.), 1892 (1890, 1894) г. р. Житель Копейкинского с/с Новоомского р-на Омского окр. Западно-Сибирского края. Состав семьи: жена Мария Осиповна, 1894 г. р., сын Виктор, 1919 г. р., дочь Нина, 1922 г. р., сын Владимир, 1925 г. р., сын (дочь) Александр(а), 1927 г. р. Подлежал выселению вместе с семьей в 1931 г. (ГАОО. Ф. 231. Оп. 1. Д. 23, 65; Ф. 476. Оп. 3. Д. 12, 14, 23, 32, 45, 181)

ГЛУШЕНКО (ГЛУШКО, ГЛУШЕНКОВА) Мария Григорьевна, 1892 г. р. Жительница с. Исилькуль Исилькульского с/с Исилькульского р-на Омского окр. Западно-Сибирского края. Состав семьи: сын Алексей Никитич, 1921 г. р., мать Каплина Наталья Григорьевна, 70 л. Выслана вместе с семьей. (ГАОО. Ф. 1011. Оп. 2. Д. 85, 255)

ГЛУШКО Григорий Денисович, 1861 г. р. Житель с. Красногорка Красногорского с/с Полтавского р-на Омского окр. Западно-Сибирского края. Состав семьи: жена Христина Савельевна, 59 л., дочь Харитина, 1910 г. р., сын Павел, 1912 г. р., сын Николай, 1915 г. р. Выслан вместе с семьей в 1931 г. (ГАОО. Ф. 998. Оп. 2. Д. 32, 168)

ГЛУШКО Федор Дорофеевич, 1896 г. р. Житель с. Филоново Филоновского с/с Полтавского р-на Омского окр. Западно-Сибирского края. Состав семьи: жена Ольга Алексеевна, дочь Анастасия, 1919 г. р., сын Василий, 1921 г. р., дочь Екатерина, 1923 г. р., дочь Александра, 1927 г. р., сын Алексей, 1929 г. р. Подлежал выселению вместе с семьей. От высылки скрылся в Узбекистан. Семья выслана на спецпоселение в Нарымский край. (ГАОО. Ф. 998. Оп. 2. Д. 170)

ГЛУШКОВ Фома Федотович, 46 л. Житель с. Карбыза Карбызинского с/с Муромцевского р-на Барабинского окр. Западно-Сибирского края. Состав семьи: жена Наталья Андреевна, 44 г. Выслан вместе с женой в 1930 г. (ГАОО. Ф. 1553. Оп. 3. Д. 2, 110)

ГЛУЩЕНКО Виктор Филиппович, 1907 г. р. Житель Кабаньевского с/с Калачинского р-на Омского окр. Западно-Сибирского края. Состав семьи: жена Ульяна, 1910 г. р., сын Василий, 1927 г. р., сын Михаил,

1929 г. р., отец Филипп Иванович, 1865 г. р., мать Лукерья, 1872 г. р. Выслан вместе с семьей в 1930 г. (ГАОО. Ф. 1005. Оп. 2. Д. 41, 394)

ГЛУЩЕНКО Спиридон (Сафрон) Павлович, 1870 г. р. Житель с. Ганновка Ганновского с/с Павлоградского р-на Омского окр. Западно-Сибирского края. Состав семьи: жена Евдокия, 1871 г. р. Подлежал выселению вместе с женой. (ГАОО. Ф. 1542. Оп. 2. Д. 88)

ГЛУЩИЧ (ГЛУЩИН) Степан Иванович, 1892 г. р. Житель с. Ярмоклеевка Ярмоклеевского с/с Павлоградского р-на Омского окр. Западно-Сибирского края. Состав семьи: жена Мария Т., 1892 г. р., дочь Епистимья, 1913 г. р., сын Николай, 1916 г. р., сын Иван, 1920 г. р., дочь Антонина, 1922 г. р., сын Василий, 1926 г. р., дочь Павлина, 1928 г. р., дочь Серафима, 1930 г. р., дочь Екатерина. Подлежал выселению вместе с семьей в 1931 г. (ГАОО. Ф. 1000. Оп. 2. Д. 5, 22, 179)

ГНАТКО Карп Власович, 1897 г. р. Житель с. Ивановка Ивановского с/с Любинского р-на Омского окр. Западно-Сибирского края. Состав семьи: жена Варвара Федоровна, 1898 г. р., сын Петр, 1924 г. р., сын Леонид, 1926 г. р., дочь Лидия, 1928 г. р., теща Надежда Павловна, 1863 г. р. Выслан вместе с семьей в 1930 г. (ГАОО. Ф. 474. Оп. 6. Д. 3, 143, 422; Ф. 1328. Оп. 4. Д. 26; Мат. Любинского РИКа за 1929–1930 гг.)

ГНАТЮК Алексей Павлович. Житель д. Игнатовка Цветковского с/с Борисовского р-на Омского окр. Западно-Сибирского края. Подлежал выселению вместе с семьей. (ГАОО. Ф. 1542. Оп. 2. Д. 90; Ф. 1004. Оп. 2. Д. 21-а)

ГНЕЗДИЛОВ Николай. Житель Исилькульского р-на Омского окр. Западно-Сибирского края. Выслан. Возвращен с этапа. (ГАОО. Ф. 1011. Оп. 1. Д. 71)

ГНИЛУША Евдоким Иванович. Житель с. Лидинка Валуевского с/с Тюкалинского р-на Омского окр. Западно-Сибирского края. Состав семьи: жена Федора Аксентьевна, сын Николай, дочь Вера, 1929 г. р., дети. Выслан. (ГАОО. Ф. 1539. Оп. 2. Д. 152)

ГНИЛУША Лука Иванович, 63 г. Житель с. Лидинка Валуевского с/с Тюкалинского р-на Омского окр. Западно-Сибирского края. Состав семьи: жена Прасковья, 1872 г. р., сын Алексей, 1914 г. р. Раскулачен. Подлежал выселению вместе с семьей. (ГАОО. Ф. 1539. Оп. 2. Д. 153)

ГОГЛЕВ (ГОГОЛЕВ) Афанасий Алексеевич. Житель с. Кип Утьминского с/с Тевризского р-на Омского окр. Западно-Сибирского края. Состав семьи: жена, дети. Раскулачен. (ГАОО. Ф. 1093. Оп. 1. Д. 172)

ГОЛЕНКО Дмитрий Кузьмич, 1872 г. р. Житель Большевикского с/с Исилькульского р-на Омского окр. Западно-Сибирского края. Состав семьи: жена Агриппина, 1893 г. р., дочь Ирина, 1914 г. р., сын Тимофей, 1915 г. р., дочь Мария (Марина), 1916 г. р., сын Тихон, 1924 г. р., сын Иван, 1930 г. р. Выслан вместе с семьей. (ГАОО. Ф. 1011. Оп. 2. Д. 2, 18, 27, 54, 56, 73, 258)

ГОЛЕНКО Дмитрий Львович. Житель Николаевского с/с Исилькульского р-на Омского окр. Западно-Сибирского края. Выслан. (ГАОО. Ф. 474. Оп. 6. Д. 3)

ГОЛЕНКОВ Андрей Львович, 45 л. Житель с. Николаевка Николаевского с/с Исилькульского р-на Омского окр. Западно-Сибирского края. Состав семьи: жена Фекла Ивановна, 43 г., сын Николай, 19 л., дочь Аграфена, 18 л., дети. Раскулачен в 1929 г. Выслан. (ГАОО. Ф. 474. Оп. 6. Д. 145; Ф. 1011. Оп. 2. Д. 2, 54, 76, 84)

ГОЛЕНКОВ Григорий Львович, 1888 г. р. Житель Николаевского с/с Исилькульского р-на Омского окр. Западно-Сибирского края. Состав семьи: жена Татьяна, 50 л. Выслан. (ГАОО. Ф. 1011. Оп. 2. Д. 4, 54, 56, 73, 76, 84)

ГОЛЕНКОВ Григорий Павлович. Житель с. Николаевка Николаевского с/с Исилькульского р-на Омского окр. Западно-Сибирского края. Состав семьи: жена Фекла Ивановна, дети. Раскулачен. (ГАОО. Ф. 474. Оп. 6. Д. 144)

ГОЛИК Даниил Григорьевич, 1883 г. р. Житель с. Царицыно Царицынского с/с Калачинского р-на Омского окр. Западно-Сибирского края. Состав семьи: жена Ульяна Ивановна, 1888 г. р., дочь Анастасия, 16 л., сын Александр, 13 л., дочь Мария, 9 л., дочь Екатерина, 6 л. Выслан вместе с семьей в 1931 г. на спецпоселение в Кулайскую комендатуру Западно-Сибирского края. (ГАОО. Ф. 497. Оп. 5. Д. 2, 3, 182; Ф. 1005. Оп. 2. Д. 39; Ф. 1008. Оп. 2. Д. 1)

ГОЛИКОВ Василий Иванович, 70 л. Житель с. Чердынка Чердынцевского с/с Тюкалинского р-на Омского окр. Западно-Сибирского края. Раскулачен. Подлежал выселению. (ГАОО. Ф. 1539. Оп. 2. Д. 154)

ГОЛИКОВ Родион Васильевич, 1872 г. р. Житель Архангельского с/с Калачинского р-на Омского окр. Западно-Сибирского края. Состав семьи: жена Василиса, 1872 г. р., сын Семен, 1900 г. р., сноха Елена, 1900 г. р., внучка Анна, 1921 г. р., внук Валентин, 1924 г. р., внучка Зоя, 1927 г. р., дочь Евдокия, 1906 г. р., дочь Серафима, 1919 г. р. Выслан вместе с семьей в 1930 г. (ГАОО. Ф. 1005. Оп. 2. Д. 27)

ГОЛИКОВ Тимофей Александрович, 69 л. Житель с. Долгановка Долгановского с/с Тюкалинского р-на Омского окр. Западно-Сибирского края. Состав семьи: жена Прасковья, 74 г., сын Николай, 23 г., сноха Нина, 21 г., внучка Дарья, сын Василий, 21 г., сын Яков, 16 л. Подлежал выселению в 1932 г. (ГАОО. Ф. 1539. Оп. 2. Д. 155)

ГОЛОБОРОДЬКО Дмитрий Антонович, 1875 г. р. Житель Глинкинского с/с Павлоградского р-на Омского окр. Западно-Сибирского края. Состав семьи: жена Пелагея Федосеевна, 1877 г. р., сын Николай, сын Павел, 1914 г. р., сын Иван, 1916 г. р., сын Григорий, 1919 г. р., сын Алексей (Александр), 1921 г. р., сын Михаил, 1923 г. р. Выслан вместе с семьей. (ГАОО. Ф. 1000. Оп. 2. Д. 7, 10, 182, 183)

ГОЛОВ (ГОЛОВА, ГОРОБ) Матвей Львович, 1877 г. р. Житель д. Бакбасар Пахомовского с/с Новоомского р-на Омского окр. Западно-Сибирского края. Состав семьи: жена Анна Панкратьевна, 1881 г. р., сын Петр, 1904 г. р., сноха Мария Петровна, 1904 г. р., внук Виктор, 1926 г. р., внук Николай, 1928 г. р., сын Федор, 1912 г. р., дочь Валентина, 1916 г. р., сын Михаил, 1930 г. р. Выслан вместе с семьей в 1931 г. (ГАОО. Ф. 231. Оп. 1. Д. 23, 65; Ф. 1003. Оп. 2. Д. 7, 100)

ГОЛОВАНОВ Демьян Никанорович, 1891 г. р. Житель с. Черниговка Черниговского с/с Омского р-на Омского окр. Западно-Сибирского края. Состав семьи: жена Фекла Севостьяновна, 1890 г. р., сын Михаил, 1913 г. р., сын Ефим, 1917 г. р., дочь Софья, 1923 г. р., дочь Анна, 1925 г. р., дочь Елена, 1928 г. р., мать Христина Матвеевна, 1875 г. р. Выслан вместе с семьей в 1931 г. на спецпоселение в Нарымский край. (ГАОО. Ф. 235. Оп. 7. Д. 18, 42; Ф. 497. Оп. 5. Д. 24, 193, 195; Ф. 1120. Оп. 1. Д. 21. Т. 1)

ГОЛОВАНЬ (ГОЛОВАН) Ефим Петрович, 44 г. Житель с. Степановка Степановского с/с Павлоградского р-на Омского окр. Западно-Сибирского края. Состав семьи: жена Елена, 44 г., сын Василий, 22 г., сын Михаил, 18 л., дочь, 17 л., дочь, 16 л., сын, 14 л., сын, 11 л., сын, 9 л., дочь, 8 л., дочь, 6 л. Выслан в 1932 г. на спецпоселение в пос. Кулай Тарского р-на Западно-Сибирского края. (ГАОО. Ф. 1556. Оп. 2. Д. 4, 3, 53)

ГОЛОВАТЕНКО Федор, 1873 г. р. Житель д. Соколовка Покровского с/с Называевского р-на Омского окр. Западно-Сибирского края. Состав семьи: жена Матрена, 1875 г. р., сын Максим, 1908 г. р., сноха Дарья, 1908 г. р. Подлежал выселению вместе с семьей. (ГАОО. Ф. 1002. Оп. 2. Д. 237)

ГОЛОВАТОВ Николай Васильевич, 1903 г. р. Житель Филоновского с/с Полтавского р-на Омского окр. Западно-Сибирского края. Состав семьи: жена Матрена, 1909 г. р., дети, мать Акулина Ивановна, 1875 г. р., бабушка Дарья Семеновна, 1850 г. р. Подлежал выселению вместе с семьей. (ГАОО. Ф. 998. Оп. 2. Д. 8, 173)

ГОЛОВАТОВ Павел. Житель Ольгинского с/с Исилькульского р-на Омского окр. Западно-Сибирского края. Раскулачен. (ГАОО. Ф. 1011. Оп. 1. Д. 19)

ГОЛОВАТЫЙ Петр П., 46 л. Житель Андреевского с/с Омского р-на Омского окр. Западно-Сибирского края. Состав семьи: жена Е. Я., 39 л. Подлежал выселению вместе с женой в 1930 г. (ГАОО. Ф. 235. Оп. 7. Д. 18, 44)

ГОЛОВАТЮКОВ (ГЛОВАТЮКОВ, ГОЛВАТЮКОВ) Иван Харитонович, 1881 г. р. Житель с. Хомутинка Хомутинского с/с Иконниковского р-на Омского окр. Западно-Сибирского края. Состав семьи: жена Феклиция Тимофеевна, 1886 г. р., сын Михаил, 1907 г. р., сноха Харитинья, 1907 г. р., сын Лука, 1911 г. р., сын Ананий, 1914 г. р., сноха Фелисата, 1915 г. р., сын Павел, 1919 г. р., дочь Екатерина, 1927 г. р., мать Лепистинья, 1859 г. р. Выслан в 1930 г. (ГАОО. Ф. 1409. Оп. 2. Д. 206)

ГОЛОВАЧЕВ Иван Яковлевич, 1875 г. р. Житель Архангельского с/с Калачинского р-на Омского окр. Западно-Сибирского края. Состав семьи: жена Федосья (Федора) Лукьяновна, 1877 г. р., дочь Антонида, 1918 г. р. Выслан вместе с семьей в 1930 г. (ГАОО. Ф. 1005. Оп. 2. Д. 41, 400)

ГОЛОВИН Александр, 1872 г. р. Житель Пушкинского с/с Омского р-на Омского окр. Западно-Сибирского края. Состав семьи: жена (Андреева) Лукерья Никифоровна, 1886 г. р., дочь Ксения, 1912 г. р., дочь Любовь, 1921 г. р., сын Василий, 1923 г. р., сын Михаил, 1924 г. р. Выслан вместе с семьей в 1930 г. (ГАОО. Ф. 235. Оп. 7. Д. 17; Ф. 1120. Оп. 1. Д. 21. Т. 1)

ГОЛОВИНОВ (ГОЛОВИН) Иван Дормидонтович, 38 л. Житель Юрьевского с/с Омского р-на Омского окр. Западно-Сибирского края. Состав семьи: жена Евдокия Ивановна, 38 л., сын Степан, 19 л., сноха Екатерина С., 20 л. Выслан вместе с семьей в 1931 г. (ГАОО. Ф. 497. Оп. 5. Д. 46, 61, 194)

ГОЛОВКИН Никита Герасимович, 1893 г. р. Житель Суворовского с/с Исилькульского р-на Омского окр. Западно-Сибирского края. Состав семьи: жена Федосия Тимофеевна, 1894 г. р., сын Антон, 1917 г. р., дочь Елизавета, 1923 г. р., сын Виктор, 1 г. Подлежал выселению вместе с семьей. (ГАОО. Ф. 1011. Оп. 2. Д. 56, 60, 74, 76)

ГОЛОВКИН Прохор Герасимович, 1903 г. р. Житель Суворовского с/с Исилькульского р-на Омского окр. Западно-Сибирского края. Состав семьи: жена Екатерина Н., 1903 г. р., сын Борис, 1923 г. р., дочь Антонина, 1928 г. р., мать Мария Гл., 1868 г. р. Подлежал выселению. (ГАОО. Ф. 1011. Оп. 2. Д. 56, 60, 73, 74, 76)

ГОЛОВКИН Степан Андреевич, 1900 г. р. Житель Суворовского с/с Исилькульского р-на Омского окр. Западно-Сибирского края. Состав семьи: жена Анна, 29 л., сын Андрей, 7 л., сын Иван, 5 л., сын Павел, 1 г., отец Андрей, 76 л., брат Петр, 12 л. Подлежал выселению. (ГАОО. Ф. 1011. Оп. 2. Д. 54)

ГОЛОВКИН Федор Матвеевич, 1895 г. р. Житель с. Суворовка Суворовского с/с Исилькульского р-на Омского окр. Западно-Сибирского края. Состав семьи: жена Марфа (Мария) Васильевна, 1897 г. р., мать Ирина Ник., 1866 г. р., племянник Петр, 9 л. Арестован органами ОГПУ в 1930 г. Семья подлежала выселению. (ГАОО. Ф. 1011. Оп. 2. Д. 56, 60, 63, 73, 74, 76, 259)

ГОЛОВЛЕВ (ГОЛОВНЕВ) Николай Денисович (Дементьевич), 65 л. Житель Преображенского с/с Большереченского р-на Омского окр. Западно-Сибирского края. Состав семьи: жена Матрена, 67 л. Выслан в 1931 г. (ГАОО. Ф. 1554. Оп. 3. Д. 8, 9, 30)

ГОЛОВЧЕНКО Иван Иванович, 36 л. Житель Уковского с/с Рыбинского р-на Омского окр. Западно-Сибирского края. Состав семьи: жена Елена Андреевна, 30 л., дети, Созонт Степанович, 67 л., Аграфена, 69 л. Выслан вместе с семьей. (ТФ ГАОО. Ф. 207. Оп. 1. Д. 120)

ГОЛОДНЫЙ Федор Петрович, 1900 г. р. Житель с. Придорожный Гвоздевского с/с Полтавского р-на Омского окр. Западно-Сибирского края. Состав семьи: жена Прасковья, 1900 г. р., дочь Вера 1920 г. р., дочь Надежда, 1924 г. р., сын Иван, 1928 г. р., сын Василий, 1930 г. р., мать Прасковья Григорьевна, 1863 г. р. Раскулачен в 1930 г. Выслан в 1933 г. на спецпоселение в Тарский р-н Западно-Сибирского края. (ГАОО. Ф. 474. Оп. 6. Д. 149, 150; Ф. 998. Оп. 2. Д. 8, 23)

ГОЛОЛОБОВ Василий (по др. данным Александр) Васильевич, 60 (62) л. Житель Камышино-Курского с/с Большереченского р-на Омского окр. Западно-Сибирского края. Состав семьи: жена Агафья, 65 (58) л., сын Федор, 38 л., сын Алексей, 37 л., сын (дочь) Александр(а), 32 г., дочь Ксения, 22 г., А. А., 19 л. Выслан вместе с семьей в 1931 г. на спецпоселение в Тарский р-н Западно-Сибирского края. (ГАОО. Ф. 1554. Оп. 3. Д. 5, 8, 9, 30)

ГОЛОЛОБОВ Егор Романович, 1888 г. р. Житель Солоновского с/с Новоомского р-на Омского окр. Западно-Сибирского края. Состав семьи: 6 чел. Подлежал выселению вместе с семьей. (ГАОО. Ф. 476. Оп. 3. Д. 6, 25, 26, 38, 183, 182)

ГОЛОЛОБОВ Петр Матвеевич, 28 л. Житель Новосолдатского с/с Тюкалинского р-на Омского окр. Западно-Сибирского края. Состав семьи: жена Мария Фроловна, 29 л., дочь Галина, 8 л., дочь Татьяна, 5 л., отец Матвей Семенович, 70 л., мать Ефимия Васильевна, 70 л. Выслан вместе с семьей в 1931 г. (ГАОО. Ф. 1539. Оп. 1. Д. 1, 157)

ГОЛОПУЗОВ Петр Елизарович, 1877 г. р. Житель с. Березовка Березовского с/с Исилькульского р-на Омского окр. Западно-Сибирского края. Состав семьи: жена Елизавета (Екатерина), 41 г., сын Николай, 19 л., сын Михаил, 17 л., дочь Анастасия, 15 л., дочь Анна, 13 л., сын Василий, 10 л., дочь Валентина, 1 г. Подлежал выселению вместе с семьей. (ГАОО. Ф. 1011. Оп. 2. Д. 74, 256, 268)

ГОЛОСОВА Анна Ивановна, 40 л. Жительница с. Белишево Иконниковского р-на Омского окр. Западно-Сибирского края. Выслана на спецпоселение в Тарский р-н Западно-Сибирского края. (ГАОО. Ф. 235. Оп. 8. Д. 1068)

ГОЛОХА (ТОЛОХА) Иван Федорович, 1889 г. р. Житель Татарского с/с Черлакского р-на Омского окр. Западно-Сибирского края. Состав семьи: жена Александра, 1890 г. р., сын Степан, 1912 г. р., сноха Анна, 1912 г. р., внучка Мария, 1931 г. р., сын Василий, 1918 г. р., сын Григорий, 1926 г. р., сын Дмитрий, 1928 г. р., отец Федор Степанович, 1868 г. р., мать Ульяна, 1870 г. р. Подлежал выселению вместе с семьей в 1931 г. (ГАОО. Ф. 1007. Оп. 2. Д. 3, 239)

ГОЛОЩАНОВ (ГОЛОЩАПОВ) Петр Михайлович, 1885 (1887) г. р. Житель г. Новоомска Омского окр. Западно-Сибирского края. Состав семьи: жена Домна Ивановна, 1892 г. р., сын Егор, 1907 г. р., дочь Екатерина, 1914 г. р., сын Григорий, 1917 (1922) г. р., дочь Василиса, 1920 г. р., дочь Анфиса, 1925 (1928) г. р., сын Алексей, 1927 (1929) г. р., сын Иван, 1930 г. р. Подлежал выселению в 1931 г. (ГАОО. Ф. 231. Оп. 1. Д. 94-а; Оп. 2. Д. 116)

ГОЛОЩАТОВ (ГОЛОЩАПОВ) Тимофей Илларионович, 65 л. Житель Андреевского с/с Омского р-на Омского окр. Западно-Сибирского края. Состав семьи: жена, сын Семен, сноха, сын Федор, сноха, внук С., 23 г., внук. Выслан в 1930 г. Бежал со спецпоселения. (ГАОО. Ф. 235. Оп. 7. Д. 42; 44)

ГОЛУБЕВ Иван Николаевич, 57 л. Житель с. Чиганы Чиганинского с/с Тевризского р-на Омского окр. Западно-Сибирского края. Состав семьи: жена Александра Ивановна, 58 л. Выслан вместе с женой в 1930 г. (ГАОО. Ф. 1093. Оп. 1. Д. 12, 175)

ГОЛУБЕВ Иосиф (Осип) Николаевич, 1890 (1888) г. р. Житель с. Чиганы Чиганинского с/с Тевризского р-на Омского окр. Западно-Сибирского края. Состав семьи: жена Мария Игнатьевна, 1894 г. р., дочь Варвара, 16 л., сын Игнатий, 13 л., дочь Надежда, 9 л., дочь Людмила, 6 л., сын Виктор, 4 г., сын Геннадий, 1 г. Выслан вместе с семьей в 1931 г. на спецпоселение в Средне-Васюганскую комендатуру Нарымского края. (ГАОО. Ф. 1093. Оп. 1. Д. 6, 9, 25, 176, 177)

ГОЛУБЕВ Кирилл Михайлович. Житель Троицкого с/с Тюкалинского р-на Омского окр. Западно-Сибирского края. Состав семьи: жена Матрена Гавриловна. Выслан. (ГАОО. Ф. 1539. Оп. 2. Д. 158)

ГОЛУБЕВ Михаил Исакович, 57 л. Житель с. Бития Битинского с/с Крутинского р-на Омского окр. Западно-Сибирского края. Подлежал выселению вместе с женой в 1930 г. (ГАОО. Ф. 2998. Оп. 1. Д. 3)

ГОЛУБЕВ Семен Ефимович, 33 г. Житель с. Кондратьево Кондратьевского с/с Муромцевского р-на Барабинского окр. Западно-Сибирского края. Состав семьи: жена Марфа Касьяновна, 36 л., сын Александр, 5 л., сын Алексей, 1 г. Выслан в 1930 г. Семья выслана в 1931 г. (ГАОО. Ф. 1553. Оп. 3. Д. 2; ТФ ГАОО. Ф. 112. Оп. 1. Д. 125)

ГОЛУБЕВ Тимофей Васильевич. Житель Баррикадского с/с Исилькульского р-на Омского окр. Западно-Сибирского края. Выслан. (ГАОО. Ф. 1011. Оп. 2. Д. 72)

ГОЛУБЕНКО Дмитрий Кондратьевич, 52 г. Житель Корнеевского с/с Исилькульского р-на Омского окр. Западно-Сибирского края. Состав семьи: жена Ефросинья Васильевна, 51 г., сын Алексей, 25 л., сын Яков, 23 г., сын Петр, 20 л., дочь Вера, 18 л. Выслан вместе с семьей. (ГАОО. Ф. 1011. Оп. 2. Д. 76, 84)

ГОЛУБКОВ Иван Федорович. Житель с. Изюмовка Изюмовского с/с Борисовского р-на Омского окр. Западно-Сибирского края. Состав семьи: жена Елена Максимовна. Выслан вместе с женой в 1930 г. (ГАОО. Ф. 474. Оп. 6. Д. 260; Ф. 1542. Оп. 2. Д. 94)

ГОЛУБОВИЧ Константин Леонтьевич. Житель с. Вознесенка Вознесенского с/с Седельниковского р-на Омского окр. Западно-Сибирского края. Состав семьи: жена, дети. Выслан вместе с семьей в 1932 г. (ТФ ГАОО. Ф. 88. Оп. 1. Д. 152, 167)

ГОЛУБОВСКИЙ Егор Тимофеевич. Житель с. Удобное Гвоздевского с/с Полтавского р-на Омского окр. Западно-Сибирского края. Выслан в 1931 г. (ГАОО. Ф. 474. Оп. 6. Д. 153)

ГОЛУБОВСКИЙ Иезекиль Тимофеевич, 1870 г. р. Житель с. Удобное Гвоздевского с/с Полтавского р-на Омского окр. Западно-Сибирского края. Состав семьи: жена, 1875 г. р., сын Иван, 1902 г. р., сноха, 1902 г. р., внук, 1923 г. р., внук, 1926 г. р., сын, 1918 г. р. Выслан вместе с семьей в 1931 г. (ГАОО. Ф. 474. Оп. 6. Д. 154)

ГОЛУБОВСКИЙ Федор. Житель Новопоповского с/с Борисовского р-на Омского окр. Западно-Сибирского края. Подлежал выселению вместе с семьей в 1931 г. (ГАОО. Ф. 1004. Оп. 2. Д. 21-а)

ГОЛУБЦЕВ Сидор Федорович, 57 л. Житель Битинского с/с Крутинского р-на Омского окр. Западно-Сибирского края. Состав семьи: жена Марфа, 60 л., сын Федор, 24 г., сноха Пелагея, 24 г., внук Алексей, 4 г. Выслан вместе с семьей в 1930 г. (ГАОО. Ф. 1120. Оп. 1. Д. 67)

ГОЛУБЦЕВ, 43 г. Житель Крутинского р-на Омского окр. Западно-Сибирского края. Состав семьи: жена Соломия, 34 г., дочь Екатерина, 18 л., сын Яков, 11 л., сын Кирилл, 5 л., сын Егор, 3 г., сын Константин, 2 г., мать Анастасия, 70 л., брат Тимофей, 24 г., сноха Евгения, 21 г. Выслан вместе с семьей в 1930 г. (ГАОО. Ф. 2998. Оп. 1. Д. 3)

ГОЛУБЦОВ (ГОЛУБЦЕВ) Михаил Исакович, 57 л. Житель с. Бития Битинского с/с Крутинского р-на Омского окр. Западно-Сибирского края. Состав семьи: жена Аграфена, 58 л., сноха Лукерья, 38 л., внук Иван, 13 л., внучка Таисья, 7 л., внук Михаил, 5 л., внучка Анна, 2 г., теща Ксения (по др. данным Анастасия), 70 л., зять Алексей, 24 г., племянница Исавия, 17 л. Выслан вместе с семьей в 1931 г. (ГАОО. Ф. 1543. Оп. 3. Д. 140; Ф. 2998. Оп. 1. Д. 3)

ГОЛУБЧЕНКО (ГОЛУБЕНКОВ) Дмитрий Кондратьевич, 1875 г. р. Житель с. Горкушино Горкушинского с/с Исилькульского р-на Омского окр. Западно-Сибирского края. Состав семьи: жена Ефросинья, 1876 г. р., сын Алексей, 1905 г. р., сын Яков, 1907 г. р., сын Петр, 1910 г. р., дочь Вера, 1912 г. р., дочь Евдокия, 1914 г. р., сын Семен, 1915 г. р., дочь Мария, 1919 г. р. Сын выслан в 1930 г. (ГАОО. Ф. 474. Оп. 6. Д. 151, 152)

ГОЛУБЫХ Алексей Михайлович, 1878 г. р. Житель д. Михайловка Вознесенского с/с Седельниковского р-на Омского окр. Западно-Сибирского края. Состав семьи: жена Улита, 1878 г. р., дочь Екатерина, 1913 г. р.,

сын Николай, 1916 г. р., сын Алексей, 1920 г. р., дочь Мария, 1921 г. р. Выслан вместе с семьей в 1932 г. (ТФ ГАОО. Ф. 88. Оп. 1. Д. 152, 167)

ГОЛУШКОВ Федор Тимофеевич. Житель пос. Кара-Чилик Камышинского с/с Новоомского р-на Омского окр. Западно-Сибирского края. Состав семьи: жена Дик Мария Федотовна, 1892 г. р., сын, 1915 г. р., дочь, 1917 г. р. Выслан вместе с семьей. (ГАОО. Ф. 231. Оп. 1. Д. 23; Ф. 476. Оп. 3. Д. 5, 31, 184)

ГОЛЬЦВАРТ Давид Андреевич, 1889 г. р. Житель с. Новоскатовка Новоскатовского с/с Борисовского р-на Омского окр. Западно-Сибирского края. Состав семьи: жена М. К., 1878 г. р., сын, 1903 г. р., сноха Я. Ф., 1903 г. р. Подлежал выселению. (ГАОО. Ф. 1004. Оп. 2. Д. 10-а)

ГОЛЬЦОВ (ГАЛЬЦОВ, ГОЛЫЦЕВ) Михаил Захарович, 1859 г. р. Житель с. Куликово Куликовского с/с Калачинского р-на Омского окр. Западно-Сибирского края. Состав семьи: жена Ксения, 1861 г. р. Подлежал выселению в 1931 г. (ГАОО. Ф. 1005. Оп. 2. Д. 41, 403)

ГОЛЫШТЕЙН Иван Филиппович, 1882 г. р. Житель с. Новоскатовка Новоскатовского с/с Борисовского р-на Омского окр. Западно-Сибирского края. Состав семьи: жена Е. А., 1883 г. р., сын (дочь) А., 1909 г. р. Выслан вместе с семьей в 1931 г. (ГАОО. Ф. 1004. Оп. 2. Д. 10-а, 155)

ГОЛЯЕВ Петр Никифорович, 56 л. Житель Ольгинского с/с Исилькульского р-на Омского окр. Западно-Сибирского края. Состав семьи: жена Елизавета Павловна, сын Анатолий, дочь Маргарита. Выслан вместе с семьей в 1931 г. (ГАОО. Ф. 1011. Оп. 2. Д. 76-а)

ГОЛЯК (ГОЛЪЯК) Иван Прокофьевич, 1879 г. р. Житель Божедаровского с/с Павлоградского р-на Омского окр. Западно-Сибирского края. Состав семьи: жена Екатерина, 1879 г. р., сын (Стус) Василий, 1906 г. р., сноха Мария, 1908 г. р., внук Николай, 1927 г. р., внук Василий, 1929 г. р. Выслан вместе с семьей в 1931 г. (ГАОО. Ф. 1000. Оп. 2. Д. 10, 11, 22, 23)

ГОМА Иван Игнатович, 1896 г. р. Житель с. Неверовка Неверовского с/с Павлоградского р-на Омского окр. Западно-Сибирского края. Состав семьи: жена Елизавета, 1900 г. р., дочь Вера, 1921 г. р., сын Павел, 1925 г. р., дочь Анна, 1929 г. р., мать Мария, 1857 г. р. Выслан в 1931 г. (ГАОО. Ф. 476. Оп. 3. Д. 2, 3, 176, 185; Ф. 1000. Оп. 2. Д. 9, 10, 22, 24)

ГОМАНОВ Федор. Житель Боголюбовского с/с Борисовского р-на Омского окр. Западно-Сибирского края. Подлежал выселению вместе с семьей в 1931 г. (ГАОО. Ф. 1004. Оп. 2. Д. 21-а)

ГОМЕЛЕЙ (ГОМИЛЕЙ, ГАМАЛЕЙ, ГАМАЛИЙ) Яков Семенович. Житель Тихорецкого с/с Павлоградского р-на Омского окр. Западно-Сибирского края. Подлежал выселению в 1931 г. (ГАОО. Ф. 1000. Оп. 2. Д. 21, 37)

ГОМЕНЮК (ГОМАНЮК) Василий Петрович, 1888 (1886) г. р. Житель г. Новоомска Омского окр. Западно-Сибирского края. Состав семьи: жена Ксения Павловна, 1898 (1896) г. р., дочь Надежда, 1922 г. р., дочь Валентина, 1924 г. р. Подлежал выселению вместе с семьей. (ГАОО. Ф. 231. Оп. 1. Д. 23, 94-а; Оп. 2. Д. 117)

ГОМЕР (ГОММЕР) Михаил Вильгельмович, 1872 г. р. Житель Привального с/с Новоомского р-на Омского окр. Западно-Сибирского края. Состав семьи: жена Шарлотта, 1873 г. р., сын Иоганес, 1915 г. р. Подлежал выселению вместе с семьей в 1931 г. (ГАОО. Ф. 231. Оп. 1. Д. 23, 65)

ГОНОХОВ Андрей Дмитриевич, 67 л. Житель с. Крутинка Крутинского с/с Крутинского р-на Омского окр. Западно-Сибирского края. Состав семьи: жена Мария Яковлевна, 65 л., дочь Анна, 30 л. Выслан вместе с семьей в 1930 г. на спецпоселение в пос. Верх-Васюган Нарымского края. (ГАОО. Ф. 2998. Оп. 1. Д. 3)

ГОНОХОВ Иван Степанович, 26 л. Житель с. Крутинка Крутинского с/с Крутинского р-на Омского окр. Западно-Сибирского края. Состав семьи: жена Пелагея Леонтьевна, 27 л., сын Александр, 3 г., мать Устинья Андреевна, 66 л., сестра Мария, 14 л. Выслан вместе с семьей в 1930 г. на спецпоселение в пос. Верх-Васюган Нарымского края. (ГАОО. Ф. 2998. Оп. 1. Д. 1, 3; Ф. 1543. Оп. 3. Д. 150)

ГОНОХОВ Карпей. Житель с. Оглухино Крутинского с/с Крутинского р-на Омского окр. Западно-Сибирского края. Состав семьи: сноха Анастасия Осиповна, 45 л., внучка, 18 л., внучка, 10 л. Подлежал выселению вместе с семьей в 1930 г. (ГАОО. Ф. 2998. Оп. 1. Д. 1, 3)

ГОНОШИЛОВ Кирилл Михайлович, 1877 г. р. Житель с. Тузаклы Тузаклинского с/с Тевризского р-на Омского окр. Западно-Сибирского края. Состав семьи: жена Елена Кирилловна, 1875 г. р., сын Петр, 1919 г. р. Выслан вместе с семьей в 1931 г. (ГАОО. Ф. 1093. Оп. 1. Д. 179)

ГОНЧАРЕНКО Дмитрий Нестерович, 1894 г. р. Житель Божедаровского с/с Павлоградского р-на Омского окр. Западно-Сибирского края. Состав семьи: жена Анастасия Д., 1894 г. р., дочь Ксения, 1914 г. р.,

сын Василий, 1916 г. р., сын Николай, 1918 г. р., сын Иван, 1921 г. р., дочь Мария, 1924 г. р. Подлежал выселению вместе с семьей. (ГАОО. Ф. 1000. Оп. 2. Д. 9, 23, 24)

ГОНЧАРЕНКО Николай Поликарпович, 1908 г. р. Житель Соловецкого с/с Калачинского р-на Омского окр. Западно-Сибирского края. Состав семьи: жена Мария Ивановна, 1910 г. р., дочь Валентина, 1930 г. р., сестра Пелагея, 1911 г. р., сестра Анна, 1913 г. р. Выслан вместе с семьей в 1931 г. (ГАОО. Ф. 1005. Оп. 2. Д. 41, 404, 1257)

ГОНЧАРЕНКО Степан Сергеевич, 1895 г. р. Житель д. Пироговка Саратовского с/с Павлоградского р-на Омского окр. Западно-Сибирского края. Состав семьи: жена Мария, 1895 г. р., сын Иван, 1916 г. р., дочь Анастасия, 1920 г. р., дочь Пелагея, 1922 г. р., дочь Раиса, 1925 г. р. Выслан в 1930 г. (ГАОО. Ф. 1542. Оп. 2. Д. 96; Ф. 1000. Оп. 2. Д. 9, 10, 15, 24)

ГОНЧАРОВ Егор Иванович, 1886 г. р. Житель д. Фомиха Масловского с/с Называевского р-на Омского окр. Западно-Сибирского края. Состав семьи: жена Анна Нестеровна, 1886 г. р., сын Семен, 1914 г. р., сын Михаил, 1921 г. р., дочь Мария, 1922 г. р., сын Василий, 1929 г. р., отец Иван Михайлович, 1860 (1855) г. р., мать Наталья Павловна, 1862 (1857) г. р. Выслан вместе с семьей в 1930 г. на спецпоселение в Нарымский край. Бежала со спецпоселения Наталья Павловна. (ГАОО. Ф. 995. Оп. 1. Д. 128; Ф. 1002. Оп. 2. Д. 241)

ГОНЧАРОВ Иван Ефимович, 1906 г. р. Житель Омского окр. Западно-Сибирского края. Состав семьи: жена Матрена Ивановна, 21 г., отец. Подлежал выселению вместе с семьей. (ГАОО. Ф. 1321. Оп. 2. Д. 330, 334)

ГОНЧАРОВ Иван Иванович, 1902 г. р. Житель Могильно-Посельского с/с Большереченского р-на Омского окр. Западно-Сибирского края. Состав семьи: жена Павлина, 26 л., дочь Мария, отец Иван Васильевич (Данилович), 57 л., мать Пелагея (по др. данным Мария), 58 л. Выслан вместе с семьей в 1931 г. (ГАОО. Ф. 1554. Оп. 3. Д. 5, 8, 9, 12, 19, 30)

ГОНЧАРОВ Кондратий Самойлович, 43 г. Житель с. Белосток Белостокского с/с Борисовского р-на Омского окр. Западно-Сибирского края. Состав семьи: жена Анна Иосифовна, 35 л., сын Петр, 20 л., дочь Наталья, 19 л., дочь Анна, 18 л., дочь Вера, 12 л., дочь Мария, 11 л., дочь Любовь, 9 л., дочь Надежда, 5 л., дочь Зинаида, 3 г., дочь Ульяна, 2 г. Подлежал выселению в 1932 г. (ГАОО. Ф. 231. Оп. 1. Д. 23; Ф. 1004. Оп. 2. Д. 14. Ф. 1542. Оп. 2. Д. 95)

ГОНЧАРОВ Кузьма Семенович, 1872 г. р. Житель с. Новоуральское Новоуральского с/с Павлоградского р-на Омского окр. Западно-Сибирского края. Состав семьи: 6 чел. Подлежал выселению вместе с семьей. (ГАОО. Ф. 1000. Оп. 2. Д. 9, 10, 37)

ГОНЧАРОВ П. Гр., 30 л. Житель Алексеевского с/с Любинского р-на Омского окр. Западно-Сибирского края. Состав семьи: жена Федосья, 31 г. Выслан вместе с женой в 1930 г. (Мат. Любинского РИКа за 1929–1930 гг.)

ГОНЧАРОВА Христина Ивановна. Жительница с. Татьянавка Татьяновского с/с Борисовского р-на Омского окр. Западно-Сибирского края. Раскулачена. (ГАОО. Ф. 474. Оп. 6. Д. 157)

ГОНЧАРОВСКИЙ Карп Степанович, 1872 г. р. Житель хут. Гришино Христиановского с/с Полтавского р-на Омского окр. Западно-Сибирского края. Состав семьи: жена Варвара Евстафьевна, 1878 г. р., сын Петр, 1912 г. р. Выслан вместе с семьей в 1931 г. (ГАОО. Ф. 998. Оп. 2. Д. 9, 60, 61, 180, 181)

ГОНЧАРОВСКИЙ Сергей Карпович, 1900 г. р. Житель хут. Гришино Христиановского с/с Полтавского р-на Омского окр. Западно-Сибирского края. Состав семьи: жена Лукерья, 1903 г. р., дочь Мария, 1924 г. р., дочь Ольга, 1925 г. р., сын Александр, 1927 г. р., сын Федор, 1929 г. р. Выслан вместе с семьей. (ГАОО. Ф. 998. Оп. 2. Д. 60, 182)

ГОПКАЛО Федор (Федосей) Трофимович, 1896 г. р. Житель с. Веселый Привал Веселопривальского с/с Калачинского р-на Омского окр. Западно-Сибирского края. Состав семьи: жена Лидия Николаевна, 1899 г. р., сын Григорий, 1916 г. р., сын Иван, 1918 г. р., сын Василий, 1926 г. р., дочь Мария, 1920 г. р., дочь Нина, 1924 г. р. Выслан вместе с семьей в 1931 г. (ГАОО. Ф. 235. Оп. 7. Д. 42; Ф. 497. Оп. 5. Д. 26, 197)

ГОПКО Кузьма Пантелеевич, 1883 г. р. Житель Омского окр. Западно-Сибирского края. Состав семьи: жена Мария, 1883 г. р., дочь Пелагея, 1915 г. р., дочь Мария, 1918 г. р., дочь Меланья, 1923 г. р., дочь Раиса, 1930 г. р., мать Анна, 1853 г. р. Подлежал выселению вместе с семьей. (ГАОО. Ф. 476. Оп. 3. Д. 186; Ф. 1000. Оп. 2. Д. 24)

ГОРА Иван Гаврилович, 1886 г. р. Житель Стретенского с/с Черлакского р-на Омского окр. Западно-Сибирского края. Состав семьи: жена Наталия Кирилловна, 1886 г. р., сын Степан, 1905 г. р., сын Иван, сноха Александра, 1907 г. р., сын Григорий, 1908 г. р., сноха Анна Николаевна, 1909 г. р., сын Михаил, 1912 г. р., дочь

Екатерина, 1918 г. р., племянница Клавдия, 1914 г. р., тесть Низенко Кирилл, 1860 г. р. Выслан вместе с семьей в 1930 г. на спецпоселение в Нарымский край. (ГАОО. Ф. 1007. Оп. 2. Д. 1, 2, 9, 17, 246; Ф. 1120. Оп. 1. Д. 80. Т. 1)

ГОРБАНЬ Антон Павлович, 35 л. Житель Степановского с/с Павлоградского р-на Омского окр. Западно-Сибирского края. Состав семьи: жена, 31 г., дочь, 9 л., сын, 7 л., дочь, 7 л., дочь, 3 г., дочь, 1 г., отец, 74 г., мать, 70 л. Подлежал выселению вместе с семьей в 1933 г. (ГАОО. Ф. 1556. Оп. 2. Д. 4, 55)

ГОРБАТОВ Григорий Пимонович. Житель Гостиловского с/с Полтавского р-на Омского окр. Западно-Сибирского края. Выслан. (ГАОО. Ф. 998. Оп. 2. Д. 27)

ГОРБАЧЕВ Владимир Евстафьевич, 1881 г. р. Житель с. Рославка Большевицкого с/с Исилькульского р-на Омского окр. Западно-Сибирского края. Состав семьи: жена Фекла Гавриловна, 1887 г. р., дочь Клавдия, 17 л., сын Василий, 16 л., сын Андрей, 11 л., дочь Мария, 7 л. Выслан вместе с семьей в 1930 г. (ГАОО. Ф. 1011. Оп. 2. Д. 44, 56, 60, 73, 272)

ГОРБАЧЕВ Яков Иванович, 1894 г. р. Житель Усовского с/с Новоомского р-на Омского окр. Западно-Сибирского края. Состав семьи: жена Елизавета (Елена), 1899 г. р., дочь Зинаида, 1919 г. р., дочь Елена, 1920 г. р., сын Александр, 1922 г. р., отец Иван Григорьевич, 1862 г. р., мать Агафья, 1860 г. р. Выслан вместе с семьей. (ГАОО. Ф. 231. Оп. 1. Д. 23, 51)

ГОРБАЧЕВ. Житель Колобовского с/с Муромцевского р-на Барабинского окр. Западно-Сибирского края. Состав семьи: жена Екатерина, 65 л. Выслан вместе с женой в 1931 г. (ГАОО. Ф. 1553. Оп. 3. Д. 2)

ГОРБАЧЕВСКИЙ Иван Антонович, 1884 г. р. Житель Крестинского с/с Калачинского р-на Омского окр. Западно-Сибирского края. Состав семьи: жена Евдокия Ильинична, 1884 г. р., сын Виктор, 1912 г. р. Выслан вместе с семьей в 1931 г. (ГАОО. Ф. 1005. Оп. 2. Д. 41)

ГОРБАЧЕВСКИЙ Петр Иванович, 1900 г. р. Житель Крестинского с/с Калачинского р-на Омского окр. Западно-Сибирского края. Состав семьи: жена Вера Осиповна, 1902 г. р., дочь Анна, 1922 г. р., дочь Елена, 1925 г. р., сын Петр, 1928 г. р. Выслан вместе с семьей в 1931 г. (ГАОО. Ф. 1005. Оп. 2. Д. 41)

ГОРБАЧЕНКО (ГОРБАЧЕВ), 1899 г. р. Житель с. Ивановка Ивановского с/с Исилькульского р-на Омского окр. Западно-Сибирского края. Состав семьи:

жена Ольга Степановна, 1902 г. р., мать Маргарита, 1850 г. р. Подлежал выселению вместе с семьей. (ГАОО. Ф. 474. Оп. 6. Д. 3, 158)

ГОРБОНОСОВ Василий Федорович, 67 л. Житель с. Иконниково Иконниковского с/с Иконниковского р-на Омского окр. Западно-Сибирского края. Состав семьи: жена Мария, 66 л., сын Василий, 20 л., дочь Таисия, 17 л. Подлежал выселению вместе с семьей. (ГАОО. Ф. 1409. Оп. 2. Д. 209)

ГОРБОНОСОВ Петр Федорович, 60 л. Житель с. Иконниково Иконниковского с/с Иконниковского р-на Омского окр. Западно-Сибирского края. Состав семьи: жена, 55 л., сын Иван, 26 л., сноха, 24 г., внук, 3 г., внучка, 6 мес., дочь, 16 л., сын, 8 л. Подлежал выселению вместе с семьей в 1931 г. (ГАОО. Ф. 1409. Оп. 2. Д. 210)

ГОРБУЛИН Федор Петрович, 1892 г. р. Житель д. Пестровка Тавричанского с/с Любинского р-на Омского окр. Западно-Сибирского края. Состав семьи: жена Мария Ивановна, 1893 г. р., сын Михаил, 1921 г. р., сын Василий, 1929 г. р., дочь Татьяна, 1930 г. р. Подлежал выселению. (ГАОО. Ф. 476. Оп. 3. Д. 189)

ГОРБУНОВ Андрей Егорович. Житель с. Преображенка Новопокровского с/с Саргатского р-на Омского окр. Западно-Сибирского края. Подлежал выселению. (ГАОО. Ф. 1006. Оп. 2. Д. 3, 9, 181)

ГОРБУНОВ Андрей Иванович, 58 л. Житель Черноозерского с/с Большереченского р-на Омского окр. Западно-Сибирского края. Состав семьи: 2 чел. Выслан в 1931 г. (ГАОО. Ф. 1554. Оп. 3. Д. 8, 30)

ГОРБУНОВ Антон Васильевич. Житель Черноозерского с/с Большереченского р-на Омского окр. Западно-Сибирского края. Выслан в 1931 г. (ГАОО. Ф. 1554. Оп. 3. Д. 30)

ГОРБУНОВ Ефим Савельевич, 1865 г. р. Житель хут. Верный Трубецкого с/с Новоомского р-на Омского окр. Западно-Сибирского края. Состав семьи: жена Домна, 1867 г. р., сын Иван, 1908 г. р. Выслан вместе с семьей в 1931 г. (ГАОО. Ф. 231. Оп. 1. Д. 94-а; Оп. 2. Д. 120, 121)

ГОРБУНОВ Захар Терентьевич. Житель Юрьевского с/с Омского р-на Омского окр. Западно-Сибирского края. Подлежал выселению вместе с семьей. (ГАОО. Ф. 497. Оп. 5. Д. 26, 199)

ГОРБУНОВ И. Е. Житель Егорьевского с/с Омского р-на Омского окр. Западно-Сибирского края. Подлежал выселению вместе с семьей в 1930 г. (ГАОО. Ф. 235. Оп. 7. Д. 18)

ГОРБУНОВ Иван Михайлович, 63 г. Житель с. Тетерино Евсюковского с/с Исилькульского р-на Омского окр. Западно-Сибирского края. Состав семьи: сын Александр, 23 г., дочь Татьяна, 20 л., дочь Аксинья, 18 л., сын Евгений, 15 л., дочь Таисия, 12 л. Выслан вместе с семьей. Бежали со спецпоселения. (ГАОО. Ф. 1011. Оп. 2. Д. 84, 271)

ГОРБУНОВ Иван Тимофеевич, 1873 г. р. Житель д. Горбуново Авяжского с/с Рыбинского р-на Омского окр. Западно-Сибирского края. Состав семьи: жена Клавдия Семеновна, 1888 г. р., сын Иван, 1915 г. р., сын Николай, 1918 г. р., сын Александр, 1926 г. р., сын Сергей, 1928 г. р. Выслан вместе с семьей в 1931 г. (ГАОО. Ф. 1555. Оп. 2. Д. 150; ТФ ГАОО. Ф. 207. Оп. 1. Д. 120)

ГОРБУНОВ Илья Семенович, 56 л. Житель Богословского с/с Омского р-на Омского окр. Западно-Сибирского края. Состав семьи: жена Александра, 55 л., сын Конон, 22 г., сноха Арина, 21 г., внучка, 1 г., дочь Анастасия, 15 л., сын Филипп, 12 л., мать Прасковья, 80 л. Выслан вместе с семьей в 1930 г. (ГАОО. Ф. 235. Оп. 7. Д. 18, 22)

ГОРБУНОВ Осип Степанович. Житель с. Беляшово Беляшовского с/с Иконниковского р-на Омского окр. Западно-Сибирского края. Состав семьи: жена Арина Никифоровна, 29 л., сын Павел, дочь Нина, 6 л., дочь Клавдия, 4 г., теща Павлина Алексеевна, 70 л. Выслан вместе с семьей на спецпоселение в Тарский р-н Западно-Сибирского края. (ГАОО. Ф. 1409. Оп. 2. Д. 212, 213)

ГОРБУНОВ Петр Архипович, 1875 г. р. Житель с. Большемилькино Большемилькинского с/с Калачинского р-на Омского окр. Западно-Сибирского края. Состав семьи: жена Лукерья Тимофеевна, 56 л., внук Харчев Николай Сергеевич. Подлежал выселению вместе с семьей в 1931 г. (ГАОО. Ф. 1005. Оп. 2. Д. 16)

ГОРБУНОВ Петр Степанович, 59 л. Житель Черноозерского с/с Большереченского р-на Омского окр. Западно-Сибирского края. Состав семьи: жена Анна, 60 л., сын Алексей, 33 г. Выслан в 1931 г. (ГАОО. Ф. 1554. Оп. 3. Д. 8, 19, 30)

ГОРБУНОВ Савелий Егорович, 1888 г. р. Житель Изылбашевского с/с Черлакского р-на Омского окр. Западно-Сибирского края. Состав семьи: жена Мария, 1893 г. р., дочь Екатерина, 1919 г. р., сын Константин, 1922 г. р., дочь Анна, 1925 г. р., дочь Нина, 1927 г. р. Подлежал выселению вместе с семьей в 1930 г. (ГАОО. Ф. 1007. Оп. 2. Д. 2, 7; Ф. 1008. Оп. 2. Д. 67)

ГОРБУНОВ Федор Изотович, 1882 г. р. Житель с. Водяное Жирновского с/с Называевского р-на Ом-

ского окр. Западно-Сибирского края. Состав семьи: жена Екатерина Петровна, 1883 г. р., приемный сын Николай Павлович, 1918 г. р. Подлежал выселению вместе с семьей. От высылки скрылись на Урал. (ГАОО. Ф. 1002. Оп. 2. Д. 243)

ГОРБУНОВ Яков Борисович, 1862 г. р. Житель д. Семибуринка Шуховского с/с Тевризского р-на Омского окр. Западно-Сибирского края. Состав семьи: жена Татьяна Григорьевна, 1873 г. р., сын Матвей, 1910 г. р. Выслан вместе с семьей в 1931 г. на спецпоселение в Средне-Васюганскую комендатуру Нарымского края. (ГАОО. Ф. 1093. Оп. 1. Д. 9, 180)

ГОРБУНОВА Евдокия Дементьевна, 1891 г. р. Жительница с. Борисовка Борисовского с/с Борисовского р-на Омского окр. Западно-Сибирского края. Состав семьи: сын Михаил Александрович, 1914 г. р. Выслана вместе с сыном в 1931 г. на спецпоселение в пос. Яглы Тарского р-на Западно-Сибирского края. (ГАОО. Ф. 1004. Оп. 2. Д. 15, 21-а, 117, 153)

ГОРБУНОВА Мария Ивановна, 1880 г. р. Жительница Лукерьянского с/с Исилькульского р-на Омского окр. Западно-Сибирского края. Состав семьи: дочь Александра, 20 л., дочь Аксинья, 16 л., сын Евгений, 13 л., дочь Таисья, 9 л. Выслана вместе с семьей в 1931 г. (ГАОО. Ф. 1011. Оп. 2. Д. 78)

ГОРБУНЬ Ефим Яковлевич (Иванович), 1867 г. р. Житель с. Татьянавка Татьяновского с/с Исилькульского р-на Омского окр. Западно-Сибирского края. Состав семьи: жена Фекла, шестеро детей. Выслан вместе с семьей в 1930 г. (ГАОО. Ф. 474. Оп. 6. Д. 159; Ф. 1004. Оп. 2. Д. 7)

ГОРДЕЕВ Антон Григорьевич, 1880 г. р. Житель пос. Власовка Любимовского с/с Калачинского р-на Омского окр. Западно-Сибирского края. Состав семьи: жена Ефимия Сафоновна, 1894 г. р. Выслан вместе с женой в 1930 г. (ГАОО. Ф. 1005. Оп. 2. Д. 125; Ф. 1001. Оп. 3. Д. 143)

ГОРДЕЕВ Илларион (Ларион) Васильевич, 1875 г. р. Житель с. Уразай Уразайского с/с Тарского р-на Омского окр. Западно-Сибирского края. Состав семьи: жена Анна Игнатьевна, 1875 г. р., сын Григорий, 1909 г. р., сноха Антонина, 1905 г. р. Выслан. (ГАОО. Ф. 1544. Оп. 2. Д. 17, 19, 171)

ГОРДИЕНКО Митрофан Емельянович, 1899 г. р. Житель д. Путиловка Максимовского с/с Борисовского р-на Омского окр. Западно-Сибирского края. Состав семьи: жена Марина Тимофеевна, 1899 г. р., дочь Анна, 14 л., дочь Агафья, 11 л., сын Иван, 8 л., сын Петр, 6 л., сын Павел, 4 г., дочь Мария, 2 г., мать Евдокия Григорьевна,

1873 г. р. Выслан вместе с семьей в 1931 г. на спецпоселение в пос. Яглы Тарского р-на Западно-Сибирского края. (ГАОО. Ф. 1004. Оп. 2. Д. 10-а, 15, 21-а, 152)

ГОРДИЕНКО Павел Иосифович, 1885 г. р. Житель Бобринского с/с Черлакского р-на Омского окр. Западно-Сибирского края. Состав семьи: жена Татьяна, 1889 г. р., сын Владимир, 1924 г. р. Выслан в 1932 г. (ГАОО. Ф. 1007. Оп. 2. Д. 248)

ГОРЕЛОВ Владимир Федорович, 1872 г. р. Житель Бещеульского с/с Большереченского р-на Омского окр. Западно-Сибирского края. Состав семьи: жена Александра, 1870 г. р., сын Иван, 1901 г. р., сноха Агафия Васильевна, 1900 г. р. Выслан в 1931 г. (ГАОО. Ф. 1554. Оп. 3. Д. 19, 30)

ГОРЕЦКИЙ Осип Игнатьевич, 1874 г. р. Житель с. Богдановка Богдановского с/с Седелниковского р-на Омского окр. Западно-Сибирского края. Состав семьи: дочь Мария, 28 л., дочь Петруся, 19 л., дочь Анна, 16 л. Выслан, семья от высылки освобождена. (ГАОО. Ф. 1538. Оп. 4. Д. 11, 170)

ГОРИН Макар Евгеньевич, 29 л. Житель Новокарасукского с/с Крутинского р-на Омского окр. Западно-Сибирского края. Состав семьи: жена, 29 л., сын, 12 л., дочь, 9 л., дочь, 6 л., отец Евгений, 80 л. Выслан вместе с семьей в 1930 г. (ГАОО. Ф. 2998. Оп. 1. Д. 1)

ГОРИН Павел Егорович, 38 л. Житель с. Новокарасук Новокарасукского с/с Крутинского р-на Омского окр. Западно-Сибирского края. Состав семьи: жена, Н. Я., 36 л., дочь Евлалия, 11 л., дочь Надежда, 2 г., сын Аристарх, 1 г. Выслан вместе с семьей в 1930 г. на спецпоселение в Тарский р-н Западно-Сибирского края. (ГАОО. Ф. 2998. Оп. 1. Д. 1, 3; Ф. 1543. Оп. 3. Д. 153, 714)

ГОРИН Роман Васильевич, 37 л. Житель с. Чагино Чагинского с/с Крутинского р-на Омского окр. Западно-Сибирского края. Состав семьи: жена Пелагея Ст., 37 л., дочь Ирина, 10 л., дочь Прасковья, 7 л., дочь Анастасия, 4 г., сын Федор, 3 г., отец Василий Савельевич, 73 г., мать Варвара Е., брат Савелий, 26 л., сноха Прасковья Н., 25 л. Подлежал выселению вместе с семьей в 1930 г. (ГАОО. Ф. 2998. Оп. 1. Д. 3)

ГОРИН Филимон Александрович, 64 (67) г. Житель с. Новокарасук Новокарасукского с/с Крутинского р-на Омского окр. Западно-Сибирского края. Состав семьи: жена Евдокия Осиповна, 64 г., приемный сын Яков Лазаревич, 36 л., сноха Мария Васильевна, 36 л., внучка Василиса, 7 л., внук Иван, 3 г. Выслан. (ГАОО. Ф. 1543. Оп. 3. Д. 151; Ф. 2998. Оп. 1. Д. 3)

ГОРЛАНОВ Владимир Николаевич. Житель с. Соловьевка Соловьевского с/с Полтавского р-на Омского окр. Западно-Сибирского края. Состав семьи: жена Анна Романовна, 1874 г. р., сын Федор, 1898 г. р., сноха Евдокия Ивановна, 1907 г. р., внук Федор, 1926 г. р., внучка Таисья, 1927 г. р., дочь Прасковья, 1910 г. р., дочь Анна, 1913 г. р., сын Александр, 1916 г. р. Выслан вместе с семьей в 1930 г. (ГАОО. Ф. 998. Оп. 2. Д. 60, 61, 183)

ГОРЛЕНКО (ГОРЛЕНКОВ) Ефрем Афанасьевич, 60 л. Житель пос. Сибирский Сибирского с/с Называевского р-на Омского окр. Западно-Сибирского края. Состав семьи: жена Меланья, 59 л., сын Евгений, 16 л. Подлежал выселению в 1930 г. (ГАОО. Ф. 1002. Оп. 2. Д. 244)

ГОРЛОВ Иосиф Ермолаевич, 60 л. Житель Чистовского с/с Калачинского р-на Омского окр. Западно-Сибирского края. Состав семьи: жена Домна Ефимовна, 49 л. Подлежал выселению вместе с женой в 1931 г. (ГАОО. Ф. 1005. Оп. 2. Д. 41; Ф. 1001. Оп. 3. Д. 144)

ГОРН Петр Николаевич, 1868 г. р. Житель Тарлыкского с/с Любинского р-на Омского окр. Западно-Сибирского края. Состав семьи: жена София, 1871 г. р., сын Филипп, 1904 г. р., сноха, 1904 г. р., четверо внуков. Раскулачен. (ГАОО. Ф. 1328. Оп. 4. Д. 131)

ГОРН Рихард Адамович (Адольфович), 1890 г. р. Житель Цветнопольского с/с Новоомского р-на Омского окр. Западно-Сибирского края. Состав семьи: жена Елена Ивановна, 1891 г. р., дочь Альбина. Подлежал выселению вместе с семьей. (ГАОО. Ф. 231. Оп. 1. Д. 23)

ГОРНОСТАЛЕВ Александр Васильевич, 22 г. Житель д. Шипицыно Большешипицынского с/с Саргатского р-на Омского окр. Западно-Сибирского края. Выслан на спецпоселение в Васюганский р-н Нарымского края. Бежал со спецпоселения, задержан и направлен в г. Мариинск. (ГАОО. Ф. 995. Оп. 1. Д. 147)

ГОРНОСТАЛЕВ Василий Иванович, 1882 г. р. Житель с. Большешипицыно Большешипицынского с/с Саргатского р-на Омского окр. Западно-Сибирского края. Состав семьи: жена Елизавета Астафьевна, 1881 г. р., сын Александр, 1908 г. р., сноха Александра Григорьевна, 1909 г. р. Выслан вместе с семьей в 1930 г. на спецпоселение в Нарымский край. (ГАОО. Ф. 1006. Оп. 2. Д. 3, 23, 185)

ГОРНОСТАЛЕВ Иван Поликарпович. Житель Нагибинского с/с Тюкалинского р-на Омского окр. Западно-Сибирского края. Состав семьи: жена Зинаида Ивановна, 1878 г. р., сын Петр, 1913 г. р., дочь Вера, 24 г., мать Степанида Евдокимовна, 1853 г. р. Арестован. Семья выслана. (ГАОО. Ф. 1539. Оп. 2. Д. 163)

ГОРОБЕЦ Иван Демидович, 1866 г. р. Житель д. Шмидовка Краснодарского с/с Павлоградского р-на Омского окр. Западно-Сибирского края. Состав семьи: жена Капитолина, 1866 г. р., сын Михаил, 1911 г. р., сноха Наталия, 1908 г. р., внучка Вера, 1922 г. р., внук Анатолий, 1926 г. р., внучка Вера, 1930 г. р., дочь Евдокия, 1912 г. р., дочь Надежда, 1918 г. р. Подлежал выселению вместе с семьей в 1931 г. (ГАОО. Ф. 231. Оп. 1. Д. 65; Ф. 1000. Оп. 2. Д. 22, 35)

ГОРОБЕЦ Роман Иванович. Житель Тихорецкого с/с Павлоградского р-на Омского окр. Западно-Сибирского края. Состав семьи: 5 чел. Выслан в 1930 г. (ГАОО. Ф. 1000. Оп. 2. Д. 10, 15, 21)

ГОРОБЧУК Андрей. Житель Петропавловского с/с Муромцевского р-на Барабинского окр. Западно-Сибирского края. Состав семьи: жена, дети. Выслан вместе с семьей в 1930 г. (ГАОО. Ф. 1553. Оп. 3. Д. 2)

ГОРОДИЛОВ Филипп Иванович. Житель Форпостовского с/с Рыбинского р-на Омского окр. Западно-Сибирского края. Состав семьи: жена, сын Илья, сноха Александра Андреевна. Выслан вместе с семьей в 1931 г. на спецпоселение в Нарымский край. (ГАОО. Ф. 1555. Оп. 3. Д. 3)

ГОРОДНИЧЕВ Николай Антонович, 22 г. Житель Криводановского с/с Большереченского р-на Омского окр. Западно-Сибирского края. Состав семьи: жена Анисия, 20 л. Выслан. (ГАОО. Ф. 1554. Оп. 3. Д. 19, 34)

ГОРОДНИЧЕВ Павел Иванович, 60 л. Житель Криводановского с/с Большереченского р-на Омского окр. Западно-Сибирского края. Состав семьи: жена Прасковья, 59 л. Выслан. (ГАОО. Ф. 1554. Оп. 3. Д. 8, 9, 32. Т. 1)

ГОРОХОВ Петр Павлович, 1887 г. р. Житель Северного с/с Черлакского р-на Омского окр. Западно-Сибирского края. Состав семьи: жена Фекла, 1887 г. р., сын Георгий, 1915 г. р., дочь Валентина, 1916 г. р., сын Алексей, 1918 г. р., дочь Елена, 1922 г. р. Подлежал выселению вместе с семьей в 1932 г. (ГАОО. Ф. 1008. Оп. 2. Д. 71)

ГОРПИНЕНКО Павел. Житель Славгородского с/с Павлоградского р-на Омского окр. Западно-Сибирского края. Раскулачен в 1931 г. (ГАОО. Ф. 1542. Оп. 2. Д. 102)

ГОРСКИН В. Ф., 1875 г. р. Житель д. Любино-Старожилы Любино-Малоросского с/с Любинского р-на Омского окр. Западно-Сибирского края. Состав семьи: жена О., 1880 г. р., мать Е., 1851 г. р. Выслан вместе с семьей. (ГАОО. Ф. 1328. Оп. 4. Д. 26)

ГОРСКИН Петр Иванович, 1881 г. р. Житель д. Любино-Старожилы Любино-Малороссийского с/с Любинского р-на Омского окр. Западно-Сибирского края. Состав семьи: жена Ефросинья, 1894 г. р., дочь, 10 л., сын, 7 л., сын, 2 г., сын, 6 мес. Выслан вместе с семьей. (ГАОО. Ф. 1328. Оп. 4. Д. 26)

ГОРЧАКОВ Алексей Михайлович, 1888 г. р. Житель с. Мельничное Мельничного с/с Новоомского р-на Омского окр. Западно-Сибирского края. Состав семьи: жена Мария Ивановна, 1888 г. р. Выслан вместе с женой в 1930 г. (ГАОО. Ф. 231. Оп. 1. Д. 23, 40; Оп. 2. Д. 122)

ГОРЧАКОВ Алексей Фомич (Филиппович). Житель Кабырдакского с/с Тюкалинского р-на Омского окр. Западно-Сибирского края. Выслан в 1931 г. (ГАОО. Ф. 1539. Оп. 1. Д. 1, 164)

ГОРЧАКОВ Афиноген Николаевич. Житель Новопокровского с/с Иконниковского р-на Омского окр. Западно-Сибирского края. Состав семьи: жена Ефросинья Семеновна. Подлежал выселению вместе с женой в 1931 г. (ГАОО. Ф. 1409. Оп. 2. Д. 218, 304)

ГОРЧАКОВ Василий Михайлович, 1902 г. р. Житель Кошкульского с/с Тюкалинского р-на Омского окр. Западно-Сибирского края. Состав семьи: жена Пелагея, 1902 г. р., сын Иван, 1924 г. р., дочь Анна, 1928 г. р. Раскулачен. Подлежал выселению. (ГАОО. Ф. 1539. Оп. 2. Д. 163)

ГОРЧАКОВ Иван Андреевич. Житель с. Ингалы Ингалинского с/с Большереченского р-на Омского окр. Западно-Сибирского края. Выслан вместе с семьей в 1931 г. (ГАОО. Ф. 1554. Оп. 3. Д. 25)

ГОРЧАКОВ Иван Павлович. Житель Мельничного с/с Новоомского р-на Омского окр. Западно-Сибирского края. Подлежал выселению в 1932 г. (ГАОО. Ф. 231. Оп. 2. Д. 123)

ГОРЧАКОВ Иван Федорович, 60 л. Житель Кабырдакского с/с Тюкалинского р-на Омского окр. Западно-Сибирского края. Состав семьи: жена Матрена Ивановна, 42 г., дочь Александра, 20 л., внук Константин, 6 мес., сын Иван, 6 л. Подлежал выселению. (ГАОО. Ф. 1539. Оп. 2. Д. 167)

ГОРЧАКОВ Игнатий Петрович, 1898 г. р. Житель с. Калугино Салтаимского с/с Крутинского р-на Омского окр. Западно-Сибирского края. Выслан в 1932 г. (ГАОО. Ф. 1543. Оп. 3. Д. 164)

ГОРЧАКОВ Федор Степанович. Житель с. Оша Кабырдакского с/с Тюкалинского р-на Омского окр. Западно-Сибирского края. Состав семьи: сын Кузьма. Выслан. (ГАОО. Ф. 1539. Оп. 2. Д. 168)

ГОРЧАКОВ Матвей Александрович. Житель Ингалинского с/с Большереченского р-на Омского окр. Западно-Сибирского края. Выслан вместе с семьей в 1931 г. (ГАОО. Ф. 1554. Оп. 3. Д. 25)

ГОРЧАКОВ Михаил Степанович, 1852 г. р. Житель Мельничного с/с Новоомского р-на Омского окр. Западно-Сибирского края. Состав семьи: жена Прасковья Павловна, 1883 (1881) г. р. Выслан вместе с женой в 1931 г. на спецпоселение в Нарымский край, возвращены по старости. (ГАОО. Ф. 231. Оп. 1. Д. 65; Оп. 2. Д. 126, 415)

ГОРЧАКОВ Николай Лукьянович, 68 (66) л. Житель с. Калугино Салтаимского с/с Крутинского р-на Омского окр. Западно-Сибирского края. Состав семьи: жена Екатерина Степановна, 56 л., сын Кузьма, 29 л., сноха Евдокия Степановна, 28 л., внук Григорий, 10 л., внук Михаил, 7 л., внук Кузьма, 6 л., дочь Наталья, 23 г., дочь Ксения, 17 л., дочь Мария, 14 л., сын Лазарь, 16 л. Выслан вместе с семьей в 1930 г. (ГАОО. Ф. 2998. Оп. 1. Д. 3; Ф. 1543. Оп. 3. Д. 161)

ГОРЧАКОВ Николай Степанович, 1897 г. р. Житель с. Мельничное Мельничного с/с Новоомского р-на Омского окр. Западно-Сибирского края. Состав семьи: жена Варвара Игнатьевна, 1903 г. р., дочь Мария, 1926 г. р., дочь Зоя, 1929 г. р. Выслан вместе с семьей в 1931 г. (ГАОО. Ф. 231. Оп. 1. Д. 65; Оп. 2. Д. 124)

ГОРЧАКОВ Тит Яковлевич, 1896 (1893) г. р. Житель с. Таскатлы Таскатлинского с/с Колосовского р-на Омского окр. Западно-Сибирского края. Состав семьи: жена Анисья Кирилловна, 1896 г. р., дочь Ульяна, 1921 г. р., дочь Прасковья, 1926 г. р., сын Борис, 1928 г. р. Раскулачен. (ГАОО. Ф. 1552. Оп. 4. Д. 82)

ГОРЧАКОВ Яков Павлович, 1864 (1866) г. р. Житель с. Таскатлы Таскатлинского с/с Колосовского р-на Омского окр. Западно-Сибирского края. Состав семьи: жена Евдокия Максимовна, 1895 г. р., дочь Матрена, 1922 г. р., сын Василий, 1929 г. р. Выслан в 1930 г. (ГАОО. Ф. 1552. Оп. 4. Д. 82, 83)

ГОРЧАКОВА Марфа Андреевна. Жительница Тюкалинского р-на Омского окр. Западно-Сибирского края. Выслана на спецпоселение в с. Усугычан Нарымского края. (ГАОО. Ф. 1539. Оп. 2. Д. 174)

ГОРЧУЛЬЕВСКИЙ (ГОРГУЛЕВСКИЙ) Яков Степанович, 1872 г. р. Житель д. Граждановка Мечетовского с/с Павлоградского р-на Омского окр. Западно-Сибирского края. Состав семьи: жена Марфа Иванова, 1873 г. р., сын Дмитрий, 1914 г. р. Выслан вместе с семьей в 1930 г. на спецпоселение в Нарымский край. (ГАОО. Ф. 1000. Оп. 2. Д. 9, 10, 15)

ГОРШКОВ Афанасий Иванович. Житель Долгановского с/с Тюкалинского р-на Омского окр. Западно-Сибирского края. Подлежал выселению вместе с семьей в 1932 г. (ГАОО. Ф. 1539. Оп. 2. Д. 175)

ГОРШКОВ Г. Д. Житель Покрово-Иртышского с/с Омского р-на Омского окр. Западно-Сибирского края. Подлежал выселению вместе с семьей в 1930 г. (ГАОО. Ф. 235. Оп. 7. Д. 18)

ГОРШКОВ Данила Ионович, 78 л. Житель с. Сосновка Богдановского с/с Иконниковского р-на Омского окр. Западно-Сибирского края. Состав семьи: жена, 76 л., сын, сноха, 36 л., внук, 2 г. Сын арестован. Подлежал выселению вместе с семьей в 1930 г. (ГАОО. Ф. 1409. Оп. 2. Д. 219)

ГОРШКОВ Зиновий Николаевич, 46 л. Житель с. Евгацино Евгацинского с/с Большереченского р-на Омского окр. Западно-Сибирского края. Состав семьи: жена Марина, 41 г., сын Николай, 23 г., сын Алексей, 21 г. Выслан в 1931 г. (ГАОО. Ф. 1554. Оп. 3. Д. 17, 19, 30)

ГОРШКОВ Федор Иванович, 1889 г. р. Житель д. Семеновка Калачинского с/с Калачинского р-на Омского окр. Западно-Сибирского края. Состав семьи: жена Прасковья, 1888 г. р., дочь Анна, 1920 г. р., сын Николай, 1923 г. р. Выслан вместе с семьей в 1931 г. (ГАОО. Ф. 1005. Оп. 2. Д. 41, 412, 416; Ф. 1001. Оп. 3. Д. 146)

ГОРШКОВ Фрол Гаврилович, 47 л. Житель с. Петроград Евсюковского с/с Исилькульского р-на Омского окр. Западно-Сибирского края. Состав семьи: жена Татьяна Алексеевна, 47 л., сын Иван, 19 л., сноха Анна Ф., 18 л., сын, 10 л., дочь, 8 л., дочь, 6 л. Выслан вместе с семьей. (ГАОО. Ф. 1011. Оп. 2. Д. 68, 76, 84, 274, 276)

ГОРШКОВСКИЙ Петр Гаврилович (Васильевич), 31 г. Житель пос. Сибирский Сибирского с/с Называевского р-на Омского окр. Западно-Сибирского края. Состав семьи: жена, 31 г., сын, 9 л., сын, 6 л., сын, 9 мес. Выслан вместе с семьей в 1930 г. (ГАОО. Ф. 1002. Оп. 2. Д. 245)

ГОРЮНОВ Егор Иванович, 50 л. Житель с. Коневко Коневского с/с Крутинского р-на Омского окр. Западно-Сибирского края. Состав семьи: жена Харитина

Андреевна, 46 л., тесть Метелев Андрей Несторович, 78 л., теща Ирина Ивановна, 78 л. Выслан вместе с женой в 1930 г. (ГАОО. Ф. 2998. Оп. 1. Д. 3)

ГОРЯЕВ Дмитрий Иванович, 1864 г. р. Житель с. Березовка Березовского с/с Исилькульского р-на Омского окр. Западно-Сибирского края. Состав семьи: жена Афанасия Андреевна, 63 г., сын Петр, 27 л., сноха (Толстовская) Ираида, 27 л., внук Георгий, 3 г. Выслан вместе с семьей на спецпоселение в Тарский р-н Западно-Сибирского края за исключением Ираиды и Георгия. (ГАОО. Ф. 1011. Оп. 2. Д. 73, 74, 76, 84, 86, 277, 278)

ГОРЯЧИЙ Павел Емельянович, 1893 г. р. Житель д. Шаповка Ивановского с/с Черлакского р-на Омского окр. Западно-Сибирского края. Состав семьи: жена Ирина Максимовна, 1893 г. р., дочь, 15 л., дочь, 2 г., мать Мария Михайловна, 1852 г. р. Подлежал выселению вместе с семьей. (ГАОО. Ф. 1007. Оп. 2. Д. 9, 254)

ГОСТКО (ГОСКИН) Аркадий Иванович, 42 г. Житель Калачинского р-на Омского окр. Западно-Сибирского края. Выслан вместе с семьей в 1931 г. на спецпоселение в Нарымский край. (ГАОО. Ф. 1005. Оп. 2. Д. 53, 414)

ГОТФРИД Христиан Карлович, 1894 г. р. Житель д. Помогаевка Масляновского с/с Любинского р-на Омского окр. Западно-Сибирского края. Состав семьи: жена София Соломоновна, 1897 г. р., дети, отец Карл. Выслан вместе с семьей. (ГАОО. Ф. 1328. Оп. 4. Д. 133)

ГОТФРИД Ян Карлович, 1882 г. р. Житель Цветнопольского с/с Новоомского р-на Омского окр. Западно-Сибирского края. Состав семьи: жена Лидия, 1887 г. р., сын Федор, 1907 г. р., дочь Эмма, 1909 г. р., сын Рудольф, 1913 г. р., дочь Клавдия, 1916 г. р., сын Владимир, 1918 г. р., дочь Лидия, 1920 г. р., дочь Тамара, 1925 г. р. Выслан вместе с семьей в 1930 г. (ГАОО. Ф. 231. Оп. 1. Д. 23; Ф. 1003. Оп. 2. Д. 106)

ГОФМАН Александр Давидович, 1876 г. р. Житель с. Сосновка Сосновского с/с Новоомского р-на Омского окр. Западно-Сибирского края. Состав семьи: жена Екатерина (по др. данным Мария), 1869 (1865) г. р., сын Генрих, 1910 г. р., сын Фридрих, 1913 г. р., пасынок Гейдт Давид Генрихович, 1909 г. р., сноха Эмилия Яковлевна, 1909 г. р. Выслан вместе с семьей в 1930 г. на спецпоселение в Кулайскую комендатуру Тарского р-на Западно-Сибирского края. (ГАОО. Ф. 231. Оп. 1. Д. 23; Оп. 2. Д. 127; Ф. 235. Оп. 7. Д. 31; Оп. 8. Д. 290)

ГОФМАН Григорий. Житель Ольгинского с/с Полтавского р-на Омского окр. Западно-Сибирского края. Выслан. (ГАОО. Ф. 998. Оп. 2. Д. 46)

ГОФМАН Фридрих (Федор) Давидович, 1881 г. р. Житель с. Новинка Новинского с/с Новоомского р-на Омского окр. Западно-Сибирского края. Состав семьи: жена Екатерина Яковлевна, 1886 г. р., дочь Эмилия, 1910 г. р., сын Фридрих, 1913 г. р., дочь Риана (Ринада), 1918 г. р., дочь Алада, 1905 г. р. Выслан вместе с семьей в 1931 г. на спецпоселение в Тарский р-н Западно-Сибирского края. (ГАОО. Ф. 231. Оп. 1. Д. 23, 65; Оп. 2. Д. 128; Ф. 235. Оп. 7. Д. 31; Оп. 8. Д. 1143, 1144)

ГОФМАН Яков Генрихович (Андреевич), 1888 г. р. Житель Новинского с/с Новоомского р-на Омского окр. Западно-Сибирского края. Состав семьи: жена Екатерина Хр., 1892 г. р., сын Александр, 1919 г. р., сын Теодор, 1922 г. р., дочь Павлина, 1925 г. р. Подлежал выселению вместе с семьей в 1930 г. (ГАОО. Ф. 231. Оп. 1. Д. 23; Оп. 2. Д. 129)

ГОФМАН Яков. Житель Степоковского с/с Борисовского р-на Омского окр. Западно-Сибирского края. Подлежал выселению. (ГАОО. Ф. 1004. Оп. 2. Д. 19)

ГОШЕНКО Давид Савельевич, 61 г. Житель с. Сошнино Вяцевского с/с Иконниковского р-на Омского окр. Западно-Сибирского края. Состав семьи: жена Ольга, 52 г., сын Михаил, 27 л., сноха Пелагея, 27 л., внук, 3 г., внук, 2 г. Выслан на спецпоселение в Нарымский край. (ГАОО. Ф. 995. Оп. 1. Д. 28)

ГОШОВЕЦ (ГОТОВЕЦ) Яков Васильевич, 1894 г. р. Житель пос. Еланский Красноярского с/с Борисовского р-на Омского окр. Западно-Сибирского края. Состав семьи: жена Меланья Степановна, 1894 г. р., дочь Елизавета, 14 л., сын Петр, 7 л., сын Яков, 4 г. Подлежал выселению в 1931 г. (ГАОО. Ф. 1004. Оп. 2. Д. 10-а, 21-а, 143)

ГРАБАР (ГРАБАРОВ) Прокофий (Григорий) Максимович. Житель Дробышевского с/с Черлакского р-на Омского окр. Западно-Сибирского края. Состав семьи: жена Анна, сын Макара, 35 л., внук, 12 л., внучка, 10 л., внук, 7 л., внук, 5 л., внук, 4 г., внук, 3 г. Выслан вместе с семьей в 1930 г. на спецпоселение в Нарымский край. (ГАОО. Ф. 1007. Оп. 2. Д. 1, 3, 9, 256; Ф. 1120. Оп. 1. Д. 80. Т. 1)

ГРАБЕЖОВ Петр Иванович, 35 л. Житель Яманского с/с Крутинского р-на Омского окр. Западно-Сибирского края. Состав семьи: жена Пелагея Семеновна, 32 г., дочь Евдокия, 16 л., воспитанник Василий Андреевич, 10 л. Выслан вместе с семьей в 1930 г. (ГАОО. Ф. 2998. Оп. 1. Д. 3)

ГРАБКО Дмитрий Алекс. Житель Пахомовского с/с Новоомского р-на Омского окр. Западно-Сибирского края. Состав семьи: жена Матрена. Подлежал выселению вместе с женой. (ГАОО. Ф. 231. Оп. 1. Д. 23)

ГРАБКОВ (ГОБКОВ) Иван. Житель Белостокского с/с Борисовского р-на Омского окр. Западно-Сибирского края. Выслан в 1930 г. (ГАОО. Ф. 1542. Оп. 2. Д. 107)

ГРАБОВЕЦКИЙ (ГРЕБОВЕЦКИЙ) Степан Федорович. Житель Степановского с/с Павлоградского р-на Омского окр. Западно-Сибирского края. Состав семьи: жена Александра. Подлежал выселению вместе с женой. (ГАОО. Ф. 1556. Оп. 2. Д. 4, 56)

ГРАДОВИЧ Артемий. Житель Рязанского с/с Муромцевского р-на Барабинского окр. Западно-Сибирского края. Состав семьи: жена, дети. Выслан вместе с семьей в 1931 г. (ГАОО. Ф. 1553. Оп. 3. Д. 2)

ГРАМОВИЧ Андрей (Андриан) Андреевич, 1895 г. р. Житель с. Баженово Баженовского с/с Саргатского р-на Омского окр. Западно-Сибирского края. Состав семьи: жена Дарья, 1895 г. р., дочь Анастасия, 16 л., сын Иван, 15 л., дочь Антонида, 9 л., сын Матвей, 6 л., сын Александр, 4 г., сын Виктор, 1,5 г., дочь Мария, 2 мес., отец Андрей Кириллович, 1865 г. р., мать Пелагея, 1868 г. р., сестра Степанида, 36 л. Подлежал выселению вместе с женой. (ГАОО. Ф. 1006. Оп. 2. Д. 3, 9, 10, 189, 199)

ГРАНЕЦКИЙ Афанасий Панфилович. Житель Юрьевского с/с Павлоградского р-на Омского окр. Западно-Сибирского края. Подлежал выселению вместе с семьей. (ГАОО. Ф. 1000. Оп. 2. Д. 10)

ГРАНКОВ Антон Егорович, 1863 г. р. Житель Окошниковского с/с Калачинского р-на Омского окр. Западно-Сибирского края. Состав семьи: жена Ольга, 60 л., сын Афанасий, 17 л., дочь Домна, 15 л. Выслан вместе с семьей в 1931 г. (ГАОО. Ф. 1005. Оп. 2. Д. 41; Ф. 1001. Оп. 3. Д. 150)

ГРАНКОВ Василий Григорьевич, 38 л. Житель Окошниковского с/с Калачинского р-на Омского окр. Западно-Сибирского края. Состав семьи: жена Анна, 34 г., дочь Варвара, 11 л., дочь Антонина, 6 л., сын Петр, 4 г. Подлежал выселению вместе с семьей в 1932 г. (ГАОО. Ф. 1005. Оп. 2. Д. 41)

ГРАНКОВ Михаил Евстафьевич, 1868 г. р. Житель Калачинского с/с Калачинского р-на Омского окр. Западно-Сибирского края. Состав семьи: жена Евдокия Алексеевна, 1870 г. р., сын Василий, 1909 г. р., дочь Мария, 1912 г. р., сын Александр, 1917 г. р. Выслан вместе с семьей в 1931 г. (ГАОО. Ф. 1005. Оп. 2. Д. 41, 418)

ГРАСС (ГРОСС) Егор Генрихович, 1888 (1884) г. р. Житель хут. Грасс Ребровского с/с Новоомского р-на Омского окр. Западно-Сибирского края. Состав семьи:

жена Кристина (Каролина) Андреевна, 1895 г. р., дочь Мария, 1911 г. р., сын Рудольф, дочь Зара. Выслан в 1930 г. (ГАОО. Ф. 231. Оп. 1. Д. 23, 40; Оп. 2. Д. 130)

ГРАУБЕРГ (ГРАУБЕРГЕР) Иван Давидович, 1863 г. р. Житель с. Новинка Новинского с/с Новоомского р-на Омского окр. Западно-Сибирского края. Состав семьи: жена Екатерина, 1877 г. р., дочь Эмилия, 1912 г. р. Выслан в 1930 г. (ГАОО. Ф. 231. Оп. 1. Д. 23; Оп. 2. Д. 134)

ГРАФ Антон Петрович. Житель Цветнопольского с/с Новоомского р-на Омского окр. Западно-Сибирского края. Состав семьи: жена Анна Германовна. Подлежал выселению вместе с женой. (ГАОО. Ф. 231. Оп. 1. Д. 23)

ГРАФ Исаак Яковлевич, 1872 г. р. Житель Цветнопольского с/с Новоомского р-на Омского окр. Западно-Сибирского края. Состав семьи: жена Эмма (Эмилия), 1890 г. р. Подлежал выселению вместе с женой. (ГАОО. Ф. 231. Оп. 1. Д. 23)

ГРАЧЕВ Алексей Филиппович, 59 л. Житель с. Засухино Шипуновского с/с Крутинского р-на Омского окр. Западно-Сибирского края. Состав семьи: жена Елизавета, 76 л., сын Андрей, сын Михаил, 25 л., сноха Евдокия, 25 л., внучка Анна, 4 г., внучка Хаврония, 2 г., сын Яков, 17 л. Выслан вместе с семьей в 1930 г. на спецпоселение в пос. Верх-Васюган Нарымского края. (ГАОО. Ф. 2998. Оп. 1. Д. 3)

ГРАЧЕВ Василий Филиппович, 63 (75) г. Житель Шипуновского с/с Крутинского р-на Омского окр. Западно-Сибирского края. Состав семьи: жена, 47 л., сын, 23 г., сноха, 22 г., внук, 1 г., сын, 14 л. Выслан вместе с семьей в 1930 г. на спецпоселение в Нарымский край. (ГАОО. Ф. 2998. Оп. 1. Д. 1, 3)

ГРАЧЕВ Иван Епимахович (Емельянович), 58 л. Житель Шипуновского с/с Крутинского р-на Омского окр. Западно-Сибирского края. Состав семьи: жена Прасковья, 59 л. Арестован органами ОГПУ. Жена выслана в 1930 г. на спецпоселение в г. Новосибирск. (ГАОО. Ф. 2998. Оп. 1. Д. 1, 3)

ГРАЧЕВ Иван Сергеевич, 48 л. Житель с. Шипуново Шипуновского с/с Крутинского р-на Омского окр. Западно-Сибирского края. Состав семьи: жена Анна, 49 л., сын Александр, 23 г., сноха Александра, 22 г., сын Степан, 20 л., сын Иван, 15 л., сын Геннадий, 12 л., сын Виталий, 8 л. Выслан вместе с семьей в 1930 г. на спецпоселение в Нарымский край. (ГАОО. Ф. 2998. Оп. 1. Д. 3)

ГРАЧЕВ Степан Епимахович (Емельянович), 1879 г. р. Житель с. Горькое Шипуновского с/с Крутинского р-на Омского окр. Западно-Сибирского края. Состав семьи: жена Татьяна, 50 л., дочь Ирина, 17 л., сын Михаил, 15 л., дочь Евдокия, 9 л., дочь Степанида, 7 л., мать Прасковья, 91 г. Раскулачен. Арестован в 1930 г., выслан на принудительные работы на ж. д. ст. Михайлева Забайкальской ж. д. Семья выслана в 1930 г. (ГАОО. Ф. 1543. Оп. 3. Д. 166; Ф. 2998. Оп. 1. Д. 3)

ГРАЧЕВ Яков Филиппович, 48 л. Житель с. Засухино Шипуновского с/с Крутинского р-на Омского окр. Западно-Сибирского края. Состав семьи: жена Марфа 48 л., сын Константин, 20 л., сноха Зинаида, 20 л., сын Василий, 6 л., дочь Анна, 4 г. Выслан вместе с семьей в 1930 г. на спецпоселение в Нарымский край. (ГАОО. Ф. 2998. Оп. 1. Д. 1, 3)

ГРАЧЕВА Василиса Филипповна, 61 (51) г. Жительница Усть-Заостровского с/с Омского р-на Омского окр. Западно-Сибирского края. Состав семьи: сын Даниил Андреевич, 33 г., дочь, 16 л. Выслана в 1930 г. (ГАОО. Ф. 235. Оп. 7. Д. 51; Ф. 1120. Оп. 1. Д. 21. Т. 1)

ГРАЩЕНКО Иван Андреевич, 1865 г. р. Житель с. Веселый Привал Веселопривальского с/с Калачинского р-на Омского окр. Западно-Сибирского края. Состав семьи: жена Мария Ивановна, 1862 г. р., сын Семен, 1902 г. р., сноха Ульяна Яковлевна, 1903 г. р., внук Михаил, 1925 г. р., внучка Александра, 1926 г. р., внук Валентин, 1928 г. р., внук Дмитрий, 1930 г. р., сын Степан, 1903 г. р., сноха Татьяна Кирилловна, 1904 г. р., внук Василий, 1925 г. р., внук Владимир, 1928 г. р. Выслан вместе с семьей в 1931 г., со спецпоселения возвращены. Вновь подлежали выселению в 1933 г. (ГАОО. Ф. 497. Оп. 5. Д. 28, 201; Ф. 1005. Оп. 2. Д. 41)

ГРЕБЕНЕЦ (ГРАБИНЕЦ, РЯБИНЕЦ) Афанасий Терентьевич, 1898 г. р. Житель с. Таврическое Таврического с/с Новоомского р-на Омского окр. Западно-Сибирского края. Состав семьи: жена Капитолина Ивановна, 1909 г. р., дочь Екатерина, 1922 г. р., дочь Мария, 1924 г. р., сын Николай, 1926 г. р., сын Иван, 1929 г. р. Арестован. Семья выслана в 1930 г. (ГАОО. Ф. 231. Оп. 1. Д. 23, 65; Ф. 476. Оп. 3. Д. 27, 191; Ф. 1008. Оп. 2. Д. 73)

ГРЕБЕНЩИКОВ В. П. Житель Сыропятского с/с Омского р-на Омского окр. Западно-Сибирского края. Подлежал выселению вместе с семьей в 1930 г. (ГАОО. Ф. 235. Оп. 7. Д. 18)

ГРЕБЕНЩИКОВ Иван Филиппович, 41 г. Житель Сыропятского с/с Омского р-на Омского окр. Западно-Сибирского края. Состав семьи: жена Мелетина,

30 л., сын Никифор, 14 л., сын Алексей, 12 л., дочь Анна, 9 л., дочь Александра, 3 г., дочь Анастасия, 1,5 г., сестра, 18 л., брат, 14 л., брат, 12 л., мать Евдокия, 56 л., дед, 81 г. Выслан в 1931 г. (ГАОО. Ф. 235. Оп. 7. Д. 18, 42; Ф. 497. Оп. 5. Д. 26; Ф. 1120. Оп. 1. Д. 21. Т. 1)

ГРЕБЕНЩИКОВ Прокопий Семенович, 1871 г. р. Житель Кормиловского с/с Омского р-на Омского окр. Западно-Сибирского края. Состав семьи: жена Евдокия, 60 л., сын Егор, 22 г., дочь Анастасия, 14 л. Выслан в 1930 г. (ГАОО. Ф. 235. Оп. 7. Д. 42; Ф. 497. Оп. 5. Д. 26, 202; Ф. 1120. Оп. 1. Д. 21. Т. 1)

ГРЕБЕНЮК Лука Дмитриевич, 1891 г. р. Житель пос. Кок-Бие Поповского с/с Новоомского р-на Омского окр. Западно-Сибирского края. Состав семьи: жена Ефросинья (по др. данным Серафима) Филипповна, 1891 г. р., дочь Мария, 1915 г. р. Подлежал выселению вместе с семьей. (ГАОО. Ф. 231. Оп. 2. Д. 135; Ф. 235. Оп. 7. Д. 31)

ГРЕБЕНЮК Петр Лукич, 1891 г. р. Житель Поповского с/с Новоомского р-на Омского окр. Западно-Сибирского края. Состав семьи: жена Зиновия (по др. данным Ульяна) Ивановна, 1891 г. р., сын Федор, 1914 г. р., дочь Анна, 1915 г. р., дочь София, 1916 г. р., сын Владимир, 1918 г. р., сын Иван, 1924 г. р. Подлежал выселению вместе с семьей в 1930 г. (ГАОО. Ф. 231. Оп. 1. Д. 23, 94-а; Ф. 235. Оп. 7. Д. 31)

ГРЕСС Иван Яковлевич, 1880 г. р. Житель Николаевского с/с Калачинского р-на Омского окр. Западно-Сибирского края. Состав семьи: жена Анастасия Михайловна, 1891 г. р., сын Николай, 1916 г. р. Подлежал выселению вместе с семьей в 1933 г. (ГАОО. Ф. 1005. Оп. 2. Д. 41; Ф. 1001. Оп. 3. Д. 151)

ГРЕЧИШНИКОВ Александр Иванович, 56 л. Житель Язовского с/с Калачинского р-на Омского окр. Западно-Сибирского края. Состав семьи: жена Мария Ивановна, 52 г., сын Семен, 1907 г. р., дочь Анастасия, 19 л., сын Петр, 1920 г. р., мать Степанида Матвеевна, 76 л. Выслан вместе с семьей в 1931 г. (ГАОО. Ф. 1005. Оп. 2. Д. 41)

ГРЕЧКА (ГРИЧКАНЬ) Иван Савельевич, 1890 г. р. Житель Тихорецкого с/с Павлоградского р-на Омского окр. Западно-Сибирского края. Состав семьи: жена Василиса, 1890 г. р., сын Иван, 1919 г. р., дочь Евдокия, 1921 г. р., дочь Клавдия, 1924 г. р., дочь Вера, 1927 г. р., сын Николай, 1930 г. р. Подлежал выселению вместе с семьей в 1930 г. в Нарымский край. Александр Иванович от высылки скрылся. Семья выслана в 1931 г. (ГАОО. Ф. 1000. Оп. 2. Д. 10, 21, 22, 24)

ГРЕЧКО Иван Нестерович, 1908 г. р. Житель с. Гвоздевка Гвоздевского с/с Полтавского р-на Омского окр. Западно-Сибирского края. Состав семьи: сын, 1914 г. р., сын, 1915 г. р., дочь, 1918 г. р., мать Мария Никитична, 1873 (1875) г. р., брат Григорий, 1907 г. р., сноха Анна Ивановна, 1910 г. р., сестра Ефросинья, 1910 г. р. Раскулачен в 1931 г. Подлежал выселению. (ГАОО. Ф. 474. Оп. 6. Д. 164, 165; Ф. 998. Оп. 2. Д. 8;)

ГРЕЧУХИН Федор Ал., 29 л. Житель Елизаветинского с/с Черлакского р-на Омского окр. Западно-Сибирского края. Состав семьи: жена Дарья, сын Александр, дочь Ирина, дочь Анна. Подлежал выселению вместе с семьей в 1930 г. (ГАОО. Ф. 1007. Оп. 2. Д. 9, 259)

ГРИБАНОВ Иван Ефимович, 1877 г. р. Житель Черлакского с/с Черлакского р-на Омского окр. Западно-Сибирского края. Состав семьи: жена Мария, 1887 г. р., сын Иван, 1908 г. р., сноха Евдокия, сын Михаил, 1908 г. р., сын Ефим, 1910 г. р., сноха Анна, 1909 г. р., дочь Мария. Арестован. Семья выслана в 1930 г. на спецпоселение в Тарский р-н Западно-Сибирского края. (ГАОО. Ф. 1007. Оп. 2. Д. 2, 9, 260)

ГРИБАНОВ (ГРИБОЕДОВ) Иван Ильич. Житель Демьяновского с/с Омского р-на Омского окр. Западно-Сибирского края. Состав семьи: жена, сын Андрей. Подлежал выселению вместе с семьей в 1931 г. (ГАОО. Ф. 1409. Оп. 2. Д. 222)

ГРИБАНОВ Илья Ефимович, 1877 г. р. Житель Черлакского с/с Черлакского р-на Омского окр. Западно-Сибирского края. Состав семьи: жена Анна, 1877 г. р., сын Иван, 1908 г. р., сноха, дочь Мария, 14 л., сын Петр, 11 л. Выслан вместе с семьей в 1930 г. на спецпоселение в Верхне-Васюганский р-н Нарымского края. (ГАОО. Ф. 1007. Оп. 2. Д. 3, 9, 261; Ф. 1120. Оп. 1. Д. 80. Т. 1)

ГРИБАНОВ Фадей Степанович, 1885 г. р. Житель с. Слободчики Слободчиковского с/с Тевризского р-на Омского окр. Западно-Сибирского края. Состав семьи: жена Ирина Георгиевна, 1887 г. р., дочь Нина, 1914 г. р., сын Федор, 1916 г. р., сын Александр, 1917 г. р., дочь Елизавета, 1918 г. р., дочь Анна, 1928 г. р. Выслан вместе с семьей в 1931 г. на спецпоселение в пос. Глубокая Речка Кулайской комендатуры Западно-Сибирского края. Родилась на спецпоселении дочь Ольга, 1932 г. р., умерла через 2 мес. (ГАОО. Ф. 1122. Оп. 1. Д. 11, 12)

ГРИБАНОВСКАЯ Варвара Михайловна. Жительница с. Николаевка Николаевского с/с Исылкульского р-на Омского окр. Западно-Сибирского края. Подлежала выселению. (ГАОО. Ф. 1011. Оп. 2. Д. 54; Ф. 474. Оп. 6. Д. 170)

ГРИБАНОВСКИЙ Алексей Федорович, 1893 г. р. Житель с. Николаевка Николаевского с/с Исылкульского р-на Омского окр. Западно-Сибирского края. Состав семьи: жена Екатерина Андреевна, 28 л., дочь Анна, 11 л., дочь Нина, 6 л., дочь Зоя, 4 г., дочь Раиса, 1 г., мать Акулина, 72 г. Выслан вместе с семьей в 1930 г. (ГАОО. Ф. 1011. Оп. 2. Д. 54, 56, 73, 76, 84; Ф. 474. Оп. 6. Д. 166)

ГРИБАНОВСКИЙ Арсений (Артемий) Васильевич (Владимирович), 1893 г. р. Житель Николаевского с/с Исылкульского р-на Омского окр. Западно-Сибирского края. Состав семьи: жена Анисья Аполлоновна, 1886 г. р., сын Леонтий, дочь Мария, 1911 г. р., сын Георгий, 1921 г. р., дочь Анна, дочь Клавдия, 1925 г. р. Выслан вместе с семьей на спецпоселение во 2-й Петровский с/с Тарского р-на Западно-Сибирского края. Семья бежала со спецпоселения. Вновь высланы в 1931 г. Леонтий раскулачен. (ГАОО. Ф. 1011. Оп. 2. Д. 4, 18, 54, 76, 78, 84; Ф. 474. Оп. 6. Д. 166, 167)

ГРИБАНОВСКИЙ Петр (Федор) Павлович, 1876 г. р. Житель с. Николаевка Николаевского с/с Исылкульского р-на Омского окр. Западно-Сибирского края. Состав семьи: жена Анна Григорьевна, 1882 г. р., сын Николай, 1908 г. р., сын Иван, 1910 г. р., сын Алексей, 1912 г. р., сын Андрей, 1915 г. р., сын Виктор, 1918 г. р., дочь Галина, 1920 г. р., дочь Гарпина (по др. данным Руфина), 1924 г. р. Семья выслана. (ГАОО. Ф. 1011. Оп. 2. Д. 4, 54, 56, 73, 76, 84)

ГРИБЕЙНИК (ГРЕБЕНКИН) Петр Маркович, 1885 г. р. Житель Павлоградского с/с Павлоградского р-на Западно-Сибирского края. Состав семьи: жена Анна, 1887 г. р., дочь Евдокия, 1912 г. р., дочь Мария, 1917 г. р., дочь Вера, 1920 г. р., дочь Александра, 1921 г. р., дочь Серафима, 1928 г. р. Подлежал выселению вместе с семьей. (ГАОО. Ф. 1000. Оп. 2. Д. 16, 24)

ГРИГОРЕНКО Иван В. Житель Ольгинского с/с Полтавского р-на Омского окр. Западно-Сибирского края. Выслан. (ГАОО. Ф. 998. Оп. 2. Д. 44)

ГРИГОРЕНКО Петр Иванович, 1897 г. р. Житель Самаринского с/с Омского р-на Омского окр. Западно-Сибирского края. Состав семьи: жена Мария Ефимовна, 1901 г. р., сын Михаил, 1921 г. р., дочь Анна, 1922 г. р., сын Сергей, 1927 г. р. Подлежал выселению вместе с семьей в 1930 г. (ГАОО. Ф. 235. Оп. 7. Д. 18; Ф. 497. Оп. 5. Д. 16, 37)

ГРИГОРЕНКО Федор Тимофеевич, 1886 г. р. Житель пос. Сосновка Некрасовского с/с Калачинского р-на Омского окр. Западно-Сибирского края. Выслан вместе с семьей в 1930 г. (ГАОО. Ф. 235. Оп. 7. Д. 18; Ф. 497. Оп. 5. Д. 12, 204)

ГРИГОРОВ Яков Ан., 1866 г. р. Житель Лагушинского с/с Калачинского р-на Омского окр. Западно-Сибирского края. Состав семьи: жена Домна, 1876 г. р. Подлежал выселению. (ГАОО. Ф. 1005. Оп. 2. Д. 34)

ГРИГОРЬЕВ Александр Савельевич, 1894 г. р. Житель д. Приютино Пальцевого с/с Павлоградского р-на Омского окр. Западно-Сибирского края. Состав семьи: жена, 1894 г. р., дочь Екатерина, 1920 г. р., дочь Мария, 1922 г. р., сын Николай, 1924 г. р., сын Константин, 1926 г. р., дочь Анна, 1928 г. р., отец, 1854 г. р., мать, 1853 г. р. Подлежал выселению вместе с семьей в 1930 г. (ГАОО. Ф. 476. Оп. 3. Д. 10, 192; Ф. 1000. Оп. 2. Д. 10)

ГРИГОРЬЕВ Алексей (Александр) Поликарпович, 1860 г. р. Житель Богословского с/с Омского р-на Омского окр. Западно-Сибирского края. Состав семьи: жена Агафья, 72 г., сын Михаил, 30 л., сноха Татьяна, 28 л., внучка Прасковья, 9 л., внучка Екатерина, 8 л., внук Владимир, 5 л., внук Петр, 3 г., внучка Авдотья, 1 г. Выслан вместе с семьей в 1930 г. (ГАОО. Ф. 235. Оп. 7. Д. 22)

ГРИГОРЬЕВ Алексей Иванович, 1896 г. р. Житель с. Павловка Павловского с/с Саргатского р-на Омского окр. Западно-Сибирского края. Состав семьи: жена Акси́нья Афанасьевна, 1896 г. р., дочь Мария, отец Иван Сергеевич, 1866 г. р., мать Мария Антоновна, 1868 г. р. Подлежал выселению. (ГАОО. Ф. 1006. Оп. 2. Д. 3, 9, 10, 190)

ГРИГОРЬЕВ Андрей Пантелеевич, 33 г. Житель с. Громогласово Громогласовского с/с Борисовского р-на Омского окр. Западно-Сибирского края. Состав семьи: жена Татьяна, 28 л., сын Григорий, 6 л., сын Иван, 4 г. Выслан вместе с семьей в 1930 г. (ГАОО. Ф. 1004. Оп. 2. Д. 7, 21-а; Ф. 1542. Оп. 2. Д. 104)

ГРИГОРЬЕВ Архип Сергеевич, 66 л. Житель с. Куртайлы Куртайлинского с/с Саргатского р-на Омского окр. Западно-Сибирского края. Состав семьи: жена Елена Герасимовна, 65 л., дочь Акулина, 36 л., сын Максим, 20 л., дочь Елизавета, 14 л. Подлежал выселению. (ГАОО. Ф. 1006. Оп. 2. Д. 3, 191)

ГРИГОРЬЕВ Василий Иванович, 1882 г. р. Житель Серебряковского с/с Омского р-на Омского окр. Западно-Сибирского края. Состав семьи: жена Ольга Кузьминична, 1886 г. р., сын Петр, 1910 г. р., дочь Ольга, 1912 г. р., теща Ерусова Пелагея Васильевна, 1847 г. р., свояченица Пачина Татьяна Петровна, 1852 г. р. Выслан вместе с семьей в 1930 г. (ГАОО. Ф. 235. Оп. 7. Д. 30)

ГРИГОРЬЕВ Данила Сергеевич, 1893 г. р. Житель с. Павловка Павловского с/с Саргатского р-на Омско-

го окр. Западно-Сибирского края. Состав семьи: жена Мария Сидоровна, 1893 г. р., сын Иван, 8 л., дочь Анна, 7 л., сын Сергей, 1,5 г., дочь Ираида, 2 мес., тесть Сидор Яковлевич, 69 л., Анна Петровна, 72 г. Подлежал выселению. (ГАОО. Ф. 1006. Оп. 2. Д. 3, 9, 192)

ГРИГОРЬЕВ Дмитрий Семенович, 80 л. Житель с. Китерма Усть-Китерминского с/с Крутинского р-на Омского окр. Западно-Сибирского края. Подлежал выселению в 1930 г. на спецпоселение в Верхне-Васюганский р-н Нарымского края. (ГАОО. Ф. 2998. Оп. 1. Д. 3)

ГРИГОРЬЕВ Егор Ильич, 30 л. Житель с. Баженово Баженовского с/с Тарского р-на Омского окр. Западно-Сибирского края. Состав семьи: жена Александра, 26 л., сын Павел, 3 г., сын Ишполит, 1 г. Выслан. (ГАОО. Ф. 1544. Оп. 2. Д. 19, 178)

ГРИГОРЬЕВ Иван Николаевич, 1877 г. р. Житель с. Утичье Утинского с/с Называевского р-на Омского окр. Западно-Сибирского края. Состав семьи: жена Ефимия Петровна, 40 л., сын Павел, 20 л., дочь Екатерина, 11 л., сын Илья, 4 г. Выслан вместе с семьей в 1931 г. Павел от высылки скрылся. (ГАОО. Ф. 1002. Оп. 2. Д. 246)

ГРИГОРЬЕВ Илья Иванович, 62 г. Житель с. Баженово Баженовского с/с Тарского р-на Омского окр. Западно-Сибирского края. Состав семьи: жена Аксинья, 60 л., сын Павел, 24 г., сын Михаил, 20 л., дочь Ольга, 19 л., сын Константин, 18 л., сын Николай, 14 л. Выслан вместе с сыном Павлом в 1931 г. (ГАОО. Ф. 1544. Оп. 2. Д. 17, 19, 178)

ГРИГОРЬЕВ Илья Тимофеевич, 1888 г. р. Житель Крутолучинского с/с Калачинского р-на Омского окр. Западно-Сибирского края. Состав семьи: жена Ефросинья Андреевна, 1888 г. р., сын Петр, 1920 г. р., дочь Ольга, 1922 г. р. Выслан вместе с семьей в 1931 г. (ГАОО. Ф. 1005. Оп. 2. Д. 5, 39, 420)

ГРИГОРЬЕВ Леонтий Лаврентьевич, 1904 г. р. Житель д. Казырлы Хохловского с/с Саргатского р-на Омского окр. Западно-Сибирского края. Состав семьи: жена Таисья Ивановна, 1906 г. р., дочь Валентина, 1 г., сын Михаил, 2 мес., мать Евгения Семеновна, 1876 г. р., брат Иван, 1908 г. р., брат Даниил, 16 л., брат Павел, 12 л. Выслан. (ГАОО. Ф. 1006. Оп. 2. Д. 3, 10, 193)

ГРИГОРЬЕВ Петр Пантелеевич, 22 г. Житель Громогласовского с/с Борисовского р-на Омского окр. Западно-Сибирского края. Состав семьи: мать Ульяна. Выслан вместе с матерью в 1930 г. (ГАОО. Ф. 1004. Оп. 2. Д. 7)

ГРИГОРЬЕВ Федор Егорович, 1865 г. р. Житель с. Екатерининское Екатерининского с/с Тарского р-на Омского окр. Западно-Сибирского края. Состав семьи: жена Мария Карловна, 1865 г. р. Подлежал выселению в 1931 г. (ГАОО. Ф. 1544. Оп. 2. Д. 17, 180)

ГРИГОРЬЕВ Яков Дмитриевич. Житель Евгашинского с/с Большереченского р-на Омского окр. Западно-Сибирского края. Состав семьи: 2 чел. Выслан в 1931 г. (ГАОО. Ф. 1554. Оп. 3. Д. 8, 9, 30)

ГРИГОРЬЕВ Яков Егорович. Житель д. Казырлы Хохловского с/с Саргатского р-на Омского окр. Западно-Сибирского края. Состав семьи: жена Екатерина Мефодьевна, 1892 г. р., сын Алексей, 17 л., сын Иван, 15 л., дочь Клавдия, 12 л., сын Павел, 9 л., сын Михаил, 9 л., дочь Мария, 5 л., сын Ефим, 4 мес. Выслан вместе с семьей в 1930 г. (ГАОО. Ф. 1006. Оп. 2. Д. 3, 195)

ГРИГОРЬЕВ Яков. Житель Баженовского с/с Тарского р-на Омского окр. Западно-Сибирского края. Состав семьи: жена Аксинья Степановна, 1869 г. р., сын Константин, 1911 г. р. Выслан. (ГАОО. Ф. 1544. Оп. 2. Д. 17)

ГРИДНЕВ Гурий Тарасович, 1902 г. р. Житель Камышинского с/с Калачинского р-на Омского окр. Западно-Сибирского края. Состав семьи: жена Аграфена Викторовна, 29 л., дочь Александра, 8 л., сын Василий, 6 л., сын Иван, 2 г., отец Тарас Трофимович, 60 л., мать Прасковья Петровна, 66 л. Выслан вместе с семьей в 1931 г. (ГАОО. Ф. 1005. Оп. 2. Д. 41; Ф. 1001. Оп. 3. Д. 152)

ГРИНЕВИЧ Павел Дмитриевич, 1886 г. р. Житель Ясно-Полянского с/с Калачинского р-на Омского окр. Западно-Сибирского края. Состав семьи: жена Анна Яковлевна, 1887 г. р., сын Михаил, 1911 г. р., сын Андрей, 1913 г. р., сын Василий, 1913 г. р., сын Федор, 1914 г. р., дочь Клавдия, 1921 г. р., сын Алексей, 1927 г. р., сын Николай, 1928 г. р., дочь Мария. Подлежал выселению вместе с семьей в 1931 г. (ГАОО. Ф. 1005. Оп. 2. Д. 37, 41, 425)

ГРИНИН Федор Владимирович. Житель Петровского с/с Большереченского р-на Омского окр. Западно-Сибирского края. Выслан вместе с семьей. (ГАОО. Ф. 1554. Оп. 3. Д. 32. Т. 2)

ГРИНЬ Иван Андреевич, 1896 г. р. Житель д. Дмитриевка Еланского р-на Омского окр. Западно-Сибирского края. Состав семьи: жена, дети. Выслан в 1930 г. на спецпоселение в Нарымский край. Бежал со спецпоселения Иван Андреевич, скрывался в г. Омске. Вновь выслан в 1931 г. (ГАОО. Ф. 1120. Оп. 1. Д. 80)

ГРИСЮК Митрофан Казимирович, 56 л. Житель с. Нижнеколюсовка Колосовского с/с Колосовского р-на Омского окр. Западно-Сибирского края. Состав семьи: дочь Павла, 28 л., зять Виктор Евсеевич, 35 л., дочь Елена, 16 л., дочь Марфа, 14 л., сын Вениамин, 12 л. Раскулачен. Выслан в 1931 г., освобожден по нетрудоспособности в 1932 г. (ГАОО. Ф. 1552. Оп. 4. Д. 86)

ГРИЦАЙ Иван Калинович, 1899 г. р. Житель Бреусовского с/с Павлоградского р-на Омского окр. Западно-Сибирского края. Состав семьи: жена Матрена, 1898 г. р., дочь Анна, 1918 г. р., сын Василий, 1920 г. р., дочь Ульяна, 1924 г. р., сын Андрей, 1926 г. р. Подлежал выселению вместе с семьей в 1931 г. (ГАОО. Ф. 1000. Оп. 2. Д. 10, 22)

ГРИЦАЙ Калиник Г., 1866 г. р. Житель Бреусовского с/с Павлоградского р-на Омского окр. Западно-Сибирского края. Состав семьи: жена Ефросинья, 1866 г. р. Выслан в 1930 г. Жена подлежала выселению в 1931 г. (ГАОО. Ф. 1000. Оп. 2. Д. 10, 22)

ГРИЦЕНКО Харитон Степанович, 48 л. Житель Репеновского с/с Калачинского р-на Омского окр. Западно-Сибирского края. Состав семьи: жена Олимпиада, 38 л., дочь Ирина, 1913 г. р., дочь Мария, 1917 г. р., сын Андрей, 1922 г. р. Выслан вместе с семьей в 1931 г. (ГАОО. Ф. 1008. Оп. 2. Д. 74)

ГРИЦКО Иван. Житель Исилькульского р-на Омского окр. Западно-Сибирского края. Выслан. (ГАОО. Ф. 1011. Оп. 2. Д. 85)

ГРИЧКАНЬ (ГРЕЧКАНЬ) Михаил Савельевич, 1887 г. р. Житель Тихорецкого с/с Павлоградского р-на Омского окр. Западно-Сибирского края. Состав семьи: жена Анна, 1891 г. р., сын Иван, 1912 г. р., сын Ананий (Алексей), 1917 г. р., сын Петр, 1921 г. р., сын Николай, 1922 г. р., сын Александр, 1925 г. р., дочь Евдокия, 1930 г. р. Подлежал выселению в 1931 г. (ГАОО. Ф. 1000. Оп. 2. Д. 10, 21, 24, 30)

ГРИШАЕВ Игнатий. Житель Богословского с/с Омского р-на Омского окр. Западно-Сибирского края. Выслан в 1930 г. (ГАОО. Ф. 1120. Оп. 1. Д. 21. Т. 1)

ГРИШАЕВ Николай Егорович, 23 г. Житель с. Смоленка Смоленского с/с Крутинского р-на Омского окр. Западно-Сибирского края. Состав семьи: жена Екатерина, 19 л., сестра Евдокия, 17 л., брат Александр, 11 л., мать Александра Лаврентьевна, 63 г. Выслан вместе с семьей в 1930 г. (ГАОО. Ф. 2998. Оп. 1. Д. 3)

ГРИШАЕВ Феофан, 1881 г. р. Житель Ночкинско-го с/с Исилькульского р-на Омского окр. Западно-Си-

бирского края. Состав семьи: жена Агафья, 48 л., дочь Анна, 17 л., сын Василий, 17 л., дочь Елена, 13 л., сын Егор, 9 л., дочь Ольга, 7 л. Подлежал выселению. (ГАОО. Ф. 1011. Оп. 2. Д. 36, 56, 73, 74)

ГРИШАНЕЦ Василий Иванович, 1855 г. р. Житель д. Стародубка Архангельского с/с Калачинского р-на Омского окр. Западно-Сибирского края. Состав семьи: жена Мария Алексеевна, 1855 г. р. Выслан вместе с женой в 1931 г. (ГАОО. Ф. 1005. Оп. 2. Д. 27, 427)

ГРИШАНОВ Иван Фокиевич. Житель д. Галицино Куртайлинского с/с Саргатского р-на Омского окр. Западно-Сибирского края. Состав семьи: жена Анна, 34 г., дочь Анастасия, 7 л., дочь Зоя, 2 г. Подлежал выселению вместе с семьей. (ГАОО. Ф. 1006. Оп. 2. Д. 3, 198)

ГРИШЕЧКО Антон. Житель с. Северный Евсюков-ского с/с Исилькульского р-на Омского окр. Западно-Сибирского края. Выслан вместе с женой. (ГАОО. Ф. 1011. Оп. 2. Д. 84)

ГРИШИН Арсений Павлович, 1909 г. р. Житель с. Ночка Ночкинского с/с Исилькульского р-на Ом-ского окр. Западно-Сибирского края. Состав семьи: жена Татьяна, 1905 г. р., дочь Анастасия, 11 л., сын Ни-колай, 7 л., сын Александр, 5 л., дочь Мария, 3 г., мать Александра, 1863 г. р. Подлежал выселению. (ГАОО. Ф. 1011. Оп. 2. Д. 36, 56, 73, 74, 285)

ГРИШИН Архип, 1889 г. р. Житель Ночкинского с/с Исилькульского р-на Омского окр. Западно-Сибир-ского края. Состав семьи: жена Марфа, 1889 г. р., дочь Ольга, 18 л., дочь Татьяна, 17 л., сын Василий, 16 л., сын Иван, 16 л., дочь Анна, 8 л., сын Николай, 8 л., сын Алек-сандр, 6 л., сын Павел, 6 л., сын Петр, 4 г. Подлежал выселению. (ГАОО. Ф. 1011. Оп. 2. Д. 36, 56)

ГРИШИН Матвей Кузьмич, 1892 г. р. Житель с. Тихвинка Тихвинского с/с Павлоградского р-на Ом-ского окр. Западно-Сибирского края. Состав семьи: жена Елизавета, 1893 г. р., сын Василий, 1916 г. р., дочь Зоя, 1921 г. р. Выслан вместе с семьей в 1931 г. на спец-поселение в Васюганский р-н Нарымского края. (ГАОО. Ф. 1000. Оп. 2. Д. 5, 10, 216)

ГРИШИН Петр Лукьянович, 1889 г. р. Житель с. Тихвинка Тихвинского с/с Павлоградского р-на За-падно-Сибирского края. Состав семьи: жена Мария Ти-мофеевна, 1889 г. р., сын, 1916 г. р., дочь, 1917 г. р. Под-лежал выселению вместе с семьей. (ГАОО. Ф. 1000. Оп. 2. Д. 5, 10, 214)

ГРИШИН Семен Кузьмич, 1895 г. р. Житель с. Тихвинка Тихвинского с/с Павлоградского р-на Ом-

ского окр. Западно-Сибирского края. Состав семьи: жена Ефросинья, 1902 (1899) г. р., дочь Лидия (по др. данным Мария), 1927 г. р., дочь Фрида, 1929 г. р. Выслан вместе с семьей в 1930 г. (ГАОО. Ф. 1000. Оп. 2. Д. 5, 10, 22, 24, 64, 215)

ГРИЩЕНКО Семен Григорьевич, 1866 (1876) г. р. Житель с. Боголюбовка Боголюбовского с/с Борисовского р-на Омского окр. Западно-Сибирского края. Состав семьи: жена Фекла Васильевна, 1870 г. р., дочь Прасковья, 1913 г. р., сын Алексей, 1916 г. р., сын Петр, 1918 г. р. Подлежал выселению вместе с семьей в 1931 г. (ГАОО. Ф. 1004. Оп. 2. Д. 19, 21-а)

ГРИЩЕНКО Семен Григорьевич, 64 г. Житель с. Михайловка Михайловского с/с Борисовского р-на Омского окр. Западно-Сибирского края. Состав семьи: жена, четверо детей. Выслан вместе с женой в 1931 г. на спецпоселение в Тарский р-н Западно-Сибирского края. В 1932 г. из ссылки возвращены по старости, взяты на иждивение сыном Федотом. (ГАОО. Ф. 1009. Оп. 2. Д. 86, 87)

ГРОБОВ Гавриил Васильевич, 39 л. Житель д. Гагаринка Князевского с/с Называевского р-на Омского окр. Западно-Сибирского края. Состав семьи: жена Павлина Наумовна, 39 л., сын Михаил, 16 л., мать Анна, 85 л. Выслан вместе с семьей в 1930 г. (ГАОО. Ф. 1002. Оп. 2. Д. 7, 247)

ГРОБОВ Игнатий Васильевич, 1878 г. р. Житель д. Гагаринка Князевского с/с Называевского р-на Омского окр. Западно-Сибирского края. Состав семьи: жена Анастасия Павловна, 1903 г. р., дочь Татьяна, 1912 г. р., сын Яков, 1914 г. р., дочь Евдокия, 1916 г. р. Выслан вместе с семьей в 1931 г. Бежали со спецпоселения в 1933 г. Вновь высланы. (ГАОО. Ф. 1002. Оп. 2. Д. 249)

ГРОБОВСКИЙ (ГРОЗОВСКИЙ) Лукьян Андреевич. Житель Краснофлагского с/с Исилькульского р-на Омского окр. Западно-Сибирского края. Подлежал выселению. (ГАОО. Ф. 1011. Оп. 2. Д. 54)

ГРОМКОВ Петр Антонович, 1886 г. р. Житель д. Скатово Орловского с/с Тарского р-на Омского окр. Западно-Сибирского края. Состав семьи: 6 чел. Подлежал выселению вместе с семьей. (ГАОО. Ф. 1544. Оп. 2. Д. 17, 182)

ГРОМОВА Ирина Сергеевна. Жительница Пахомовского с/с Новоомского р-на Омского окр. Западно-Сибирского края. Состав семьи: дочь Анастасия. Подлежала выселению в 1930 г. (ГАОО. Ф. 1003. Оп. 2. Д. 3, 109)

ГРОСС Готфрид Готфридович, 1861 г. р. Житель Александровского с/с Борисовского р-на Омского окр. Западно-Сибирского края. Состав семьи: жена Мария, 1862 г. р., сын Готлиб, 1891 г. р., сноха Екатерина, 1895 г. р., внук Готлиб, 1919 г. р., внук Генрих, 1921 г. р., внук Эдуард, 1924 г. р., внук Готфрид, 1927 г. р. Выслан вместе с семьей в 1930 г. Умер на спецпоселении сын Готлиб. (ГАОО. Ф. 231. Оп. 1. Д. 23, 40, 65; Ф. 1003. Оп. 2. Д. 4, 111)

ГРОСС Христиан Готфридович, 1886 г. р. Житель Александровского с/с Новоомского р-на Омского окр. Западно-Сибирского края. Состав семьи: жена Эмма, 1886 г. р., сын Александр, 1909 г. р., сноха Эмма, 1909 г. р., сын Христиан, 1912 г. р., дочь Лидия, 1914 г. р., дочь Мария, 1918 г. р., дочь Берта, 1920 г. р., дочь Екатерина, 1922 г. р., дочь Амалия, 1925 г. р. Выслан вместе с семьей в 1930 г. за исключением Лидии. (ГАОО. Ф. 231. Оп. 1. Д. 23, 40, 65; Ф. 476. Оп. 3. Д. 19; Ф. 1003. Оп. 2. Д. 6, 112)

ГРОХОТОВ Афанасий Дмитриевич, 1865 г. р. Житель с. Сухое Суховского с/с Иконниковского р-на Омского окр. Западно-Сибирского края. Выслан. (ГАОО. Ф. 1409. Оп. 2. Д. 225)

ГРОХОТОВ Степан Данилович, 55 л. Житель Юрьевского с/с Омского р-на Омского окр. Западно-Сибирского края. Подлежал выселению вместе с семьей. (ГАОО. Ф. 497. Оп. 5. Д. 26, 206)

ГРОШАЕВ (ГРОШЕВ) Павел Иванович. Житель Егорьевского с/с Омского р-на Омского окр. Западно-Сибирского края. Подлежал выселению вместе с семьей. (ГАОО. Ф. 497. Оп. 5. Д. 1)

ГРУДИН Яков Савельевич, 22 г. Житель с. Астыровка Иконниковского с/с Иконниковского р-на Омского окр. Западно-Сибирского края. Состав семьи: жена Мария, 23 г., дочь Татьяна, 2 г., дочь Анастасия, 6 мес., отец Савелий, 65 л., мать Агафья, 60 л., сестра Елена, 17 л. Подлежал выселению вместе с семьей в 1931 г. (ГАОО. Ф. 1409. Оп. 2. Д. 223, 228)

ГРУНВОЛЬД Федор Игнатьевич, 1920 г. р. Житель Омского окр. Западно-Сибирского края. Выслан на спецпоселение в Нарымский край. (ИЦ УВД по Томской обл.)

ГРУНДМАН Ян Янович, 1899 г. р. Житель Елизаветинского с/с Калачинского р-на Омского окр. Западно-Сибирского края. Состав семьи: жена Эмилия, 35 л., сын Ян, 11 л., дочь Вильма, 8 л., сын Петр, 7 л., дочь Марфа, 5 л., дочь Эмилия, 3 г., отец Ян, 66 л. Подлежал выселению вместе с семьей в 1933 г. (ГАОО. Ф. 1005. Оп. 2. Д. 41; Ф. 1001. Оп. 3. Д. 154)

ГРУНТЕНКО Григорий Игнатьевич, 1892 г. р. Житель Локтинского с/с Калачинского р-на Омского окр. Западно-Сибирского края. Состав семьи: жена Прасковья Андреевна, 1893 г. р., сын Сергей, 1915 г. р. Выслан вместе с семьей в 1931 г. (ГАОО. Ф. 1005. Оп. 2. Д. 41, 428; Ф. 1001. Оп. 3. Д. 7)

ГРЫЗОВ Иван Алексеевич, 1891 г. р. Житель Ачирского с/с Омского р-на Омского окр. Западно-Сибирского края. Состав семьи: жена Прасковья, 1891 г. р., трое детей, мать. Выслан вместе с семьей в 1930 г. (ГАОО. Ф. 235. Оп. 7. Д. 20, 42)

ГРЫЧАННЫЙ Яков Федорович. Житель Божедаровского с/с Павлоградского р-на Омского окр. Западно-Сибирского края. Выслан в 1930 г. (ГАОО. Ф. 1000. Оп. 2. Д. 10, 11)

ГРЯЗНОВ Варфоломей Терентьевич. Житель Черноозерского с/с Большереченского р-на Омского окр. Западно-Сибирского края. Состав семьи: 4 чел. Выслан в 1931 г. (ГАОО. Ф. 1554. Оп. 3. Д. 8, 9, 30)

ГРЯЗНОВ Иван Дмитриевич. Житель Красноярского с/с Большереченского р-на Омского окр. Западно-Сибирского края. Состав семьи: 3 чел. Подлежал выселению. (ГАОО. Ф. 1120. Оп. 1. Д. 26; Ф. 1554. Оп. 3. Д. 8)

ГРЯЗНОВ Иван Иванович, 24 г. Житель Бергамакского с/с Муромцевского р-на Барабинского окр. Западно-Сибирского края. Состав семьи: жена Анна, дети. Выслан вместе с семьей в 1931 г. (ГАОО. Ф. 1553. Оп. 3. Д. 2)

ГРЯЗНОВ Иван Михайлович, 55 л. Житель Красноярского с/с Большереченского р-на Омского окр. Западно-Сибирского края. Состав семьи: сын Дмитрий, 30 л., дочь Мария, 29 л. Подлежал выселению. (ГАОО. Ф. 1120. Оп. 1. Д. 26; Ф. 1554. Оп. 3. Д. 8, 19)

ГРЯЗНОВ Иван Павлович. Житель Бергамакского с/с Муромцевского р-на Барабинского окр. Западно-Сибирского края. Состав семьи: жена Анна, 1884 г. р., дочь Анисья, дочь Евдокия. Выслан вместе с семьей в 1931 г. (ГАОО. Ф. 1553. Оп. 3. Д. 2)

ГРЯЗНОВ Моисей Федорович. Житель с. Сеткуловка Сеткуловского с/с Большереченского р-на Омского окр. Западно-Сибирского края. Состав семьи: жена Дарья. Выслан вместе с женой в 1931 г. (ГАОО. Ф. 1554. Оп. 3. Д. 15, 19, 30)

ГРЯЗНОВ Сергей Лукьянович, 1884 г. р. Житель Горьковского с/с Большереченского р-на Омского окр.

Западно-Сибирского края. Состав семьи: жена Мария, сын Григорий, отец Лука Иванович. Арестован органами ОГПУ в 1930 г. Семья подлежала выселению. (ГАОО. Ф. 1554. Оп. 3. Д. 30)

ГРЯЗНОВ Терентий Демьянович, 66 л. Житель Черноозерского с/с Большереченского р-на Омского окр. Западно-Сибирского края. Состав семьи: жена Мария, 66 л., сын Петр, 36 л., дочь Любовь, 28 л., Варфоломей, 52 г., Ксения, 52 г. Выслан в 1931 г. (ГАОО. Ф. 1554. Оп. 3. Д. 8, 30)

ГРЯЗНОВ Тимофей Иванович, 50 л. Житель Красноярского с/с Большереченского р-на Омского окр. Западно-Сибирского края. Состав семьи: жена Аграфена, 50 л., сын Иван, 23 г., дочь Ульяна, 23 г., сын Сергей, 19 л., отец Иван Романович, 70 л. Подлежал выселению. (ГАОО. Ф. 1120. Оп. 1. Д. 26; Ф. 1554. Оп. 3. Д. 8, 19)

ГРЯЗНОВ Тимофей Прокопьевич, 65 л. Житель с. Танатово Танатовского с/с Муромцевского р-на Западно-Сибирского края. Состав семьи: жена Домна, 64 г., сын Егор, 35 л., сноха Пелагея, 34 г., внук, 3 г. Выслан вместе с семьей в 1932 г. (ГАОО. Ф. 1553. Оп. 3. Д. 122)

ГРЯЗНОВ Федор Семенович. Житель Красноярского с/с Большереченского р-на Омского окр. Западно-Сибирского края. Состав семьи: 4 чел. Выслан в 1931 г. (ГАОО. Ф. 1554. Оп. 3. Д. 8, 9, 30)

ГРЯЗНОВА Александра Яковлевна, 56 л. Жительница с. Муромцево Муромцевского с/с Муромцевского р-на Барабинского окр. Западно-Сибирского края. Выслана в 1931 г. (ГАОО. Ф. 1553. Оп. 3. Д. 2, 121)

ГРЯЗНОВА Мария Федоровна. Жительница с. Короли Долгановского с/с Тюкалинского р-на Омского окр. Западно-Сибирского края. Состав семьи: дочь Евдокия, 18 л. Подлежала выселению в 1931 г. (ГАОО. Ф. 1539. Оп. 2. Д. 189)

ГУБАНКОВ Федор Иванович, 1875 г. р. Житель Пушкинского с/с Омского р-на Омского окр. Западно-Сибирского края. Состав семьи: жена Аксинья, 1875 г. р., мать Федосия, 1849 г. р. Выслан вместе с семьей в 1930 г. (ГАОО. Ф. 235. Оп. 7. Д. 17)

ГУБАНОВ Федор Ксенофонтович, 1880 г. р. Житель с. Водяное Водянинского с/с Называевского р-на Омского окр. Западно-Сибирского края. Состав семьи: жена Ольга Кирилловна, 1880 г. р., дочь Ксения, 1912 г. р., сын Иван, 1918 г. р., сын Василий, 1921 г. р., дочь Анастасия, 1928 г. р. Выслан вместе с семьей в 1931 г. (ГАОО. Ф. 1002. Оп. 2. Д. 256)

ГУБАРЕВ Артем Михайлович, 1862 (1860) г. р. Житель Троицкого с/с Новоомского р-на Омского окр. Западно-Сибирского края. Состав семьи: жена Анна В., 1862 г. р. Подлежал выселению вместе с женой в 1931 г. (ГАОО. Ф. 231. Оп. 1. Д. 23, 94-а; Оп. 2. Д. 136)

ГУБЕР Эммануил Кондратович (Эммануилович), 1880 г. р. Житель с. Сосновка Сосновского с/с Новоомского р-на Омского окр. Западно-Сибирского края. Состав семьи: жена Мария, 1886 г. р., сын Эммануил (Мамель), 1917 г. р., сын Иван, 1919 г. р., дочь Лидия, 1920 г. р., дочь Элла, 1923 г. р., сын Соломон, 1927 г. р. Выслан вместе с семьей в 1931 г. Бежал со спецпоселения Эммануил Кондратович. (ГАОО. Ф. 231. Оп. 1. Д. 65, 23, 40; Оп. 2. Д. 139; Ф. 235. Оп. 7. Д. 31)

ГУБИН (БУБИН) Яков Викторович, 35 л. Житель Татарского с/с Черлакского р-на Омского окр. Западно-Сибирского края. Состав семьи: жена Анастасия, 34 г., отец Виктор Николаевич. Выслан вместе с семьей в 1930 г. на спецпоселение в Нарымский край. (ГАОО. Ф. 1007. Оп. 2. Д. 1, 3, 4, 269; Ф. 1120. Оп. 1. Д. 80. Т. 1)

ГУБИН Иосиф (по др. данным Евстафий) Петрович, 1885 (1897) г. р. Житель Ачаирского с/с Омского р-на Омского окр. Западно-Сибирского края. Состав семьи: жена Евдокия, 1891 (1898) г. р., дочь Екатерина, 1919 г. р., сын Алексей, 1920 г. р., сын Николай, 1924 г. р. Подлежал выселению вместе с семьей в 1930 г. Иосиф Петрович от высылки скрылся. Семья выслана в 1931 г. (ГАОО. Ф. 235. Оп. 7. Д. 18, 20, 42; Ф. 1120. Оп. 1. Д. 21. Т. 1)

ГУБИН Трифон Михайлович, 1862 г. р. Житель д. Михайловка Вознесенского с/с Седельниковского р-на Омского окр. Западно-Сибирского края. Состав семьи: жена Акси́нья Петровна, 1876 г. р., сын Никита, 1908 г. р., сноха Лукерья Григорьевна, 1908 г. р., внучка Ульяна, 1929 г. р. Выслан вместе с семьей в 1931 г. (ГАОО. Ф. 1538. Оп. 4. Д. 18, 180)

ГУДИМЕНКО Исаак Емельянович, 1879 г. р. Житель с. Новотроицкий Вольновского с/с Полтавского р-на Омского окр. Западно-Сибирского края. Состав семьи: жена Евдокия Иосифовна, 1879 г. р., сын Николай, 1906 г. р., сын Дмитрий, 1911 г. р., сын Владимир, 1914 г. р. Раскулачен. (ГАОО. Ф. 998. Оп. 2. Д. 186)

ГУДИН Андрей Андреевич, 70 л. Житель с. Крюковка Крюковского с/с Рыбинского р-на Омского окр. Западно-Сибирского края. Состав семьи: жена, 67 л., сын, 16 л. Выслан вместе с семьей в 1930 г. Возвращены из ссылки. (ГАОО. Ф. 1555. Оп. 2. Д. 159)

ГУДИНОВ Андрей Фролович. Житель Кукарского с/с Седельниковского р-на Омского окр. Западно-Сибирского края. Состав семьи: жена, дети. Выслан вместе с семьей в 1932 г. (ТФ ГАОО. Ф. 88. Оп. 1. Д. 152)

ГУДИНОВ Моисей Семенович. Житель с. Кукарка Кукарского с/с Седельниковского р-на Омского окр. Западно-Сибирского края. Состав семьи: жена, дети. Выслан в 1931 г. (ГАОО. Ф. 1538. Оп. 4. Д. 18)

ГУДОЖНИКОВ Василий Трофимович. Житель Южно-Подольского с/с Черлакского р-на Омского окр. Западно-Сибирского края. Подлежал выселению вместе с семьей в 1932 г. (ГАОО. Ф. 1007. Оп. 2. Д. 3, 272)

ГУДОШНИК (ГУДАШНИК) Анисим (Алексей) Трофимович, 1901 г. р. Житель Южно-Подольского с/с Черлакского р-на Омского окр. Западно-Сибирского края. Состав семьи: жена Меланья, 1899 г. р., сын Геннадий, 1928 г. р., дочь Людмила, 1929 г. р., тесть, 65 л., теща, 63 г. Подлежал выселению вместе с семьей в 1930 г. (ГАОО. Ф. 1007. Оп. 2. Д. 1, 9, 270, 271)

ГУДОШНИК Антон Иванович, 1893 г. р. Житель Репеновского с/с Калачинского р-на Омского окр. Западно-Сибирского края. Состав семьи: жена Анастасия Калиновна, 1890 г. р., дочь Александра, 1922 г. р., сын Николай, 1925 г. р., сын Савелий, 1926 г. р., сын Михаил, 1929 г. р. Подлежал выселению вместе с семьей в 1931 г. (ГАОО. Ф. 1008. Оп. 2. Д. 75; Ф. 1005. Оп. 2. Д. 41)

ГУДОШНИКОВ Тимофей Егорович, 1864 г. р. Житель Бещеульского с/с Большереченского р-на Омского окр. Западно-Сибирского края. Состав семьи: жена Мария Фоминична, 1874 г. р. Выслан. (ГАОО. Ф. 1554. Оп. 3. Д. 8, 19, 35)

ГУДРИЯНОВ Алексей Яковлевич, 1883 г. р. Житель Ивановского с/с Калачинского р-на Омского окр. Западно-Сибирского края. Состав семьи: жена Елизавета, 1883 г. р. Выслан вместе с женой в 1931 г. (ГАОО. Ф. 1005. Оп. 2. Д. 125)

ГУЖЕЛ (ГУЖАЛ, ГУЖОВ, ГУЖЕЛЕВ) Антон Григорьевич, 1894 г. р. Житель с. Шахово Шаховского с/с Полтавского р-на Омского окр. Западно-Сибирского края. Состав семьи: жена Акулина Семеновна, 1878 г. р., сын Иван, 1909 г. р., дочь Анна, 1919 г. р., дочь Александра, 1922 г. р., дочь Василина, 1929 г. р. Выслан вместе с семьей в 1931 г. на спецпоселение в с. Кулай Тарского р-на Западно-Сибирского края. Дочери оставлены у родственника. (ГАОО. Ф. 998. Оп. 2. Д. 7, 10, 187)

ГУЖЕЛ (ГУЖАЛ) Яков Григорьевич, 1890 г. р. Житель с. Шахово Шаховского с/с Полтавского р-на Омского окр. Западно-Сибирского края. Состав семьи: жена Степанида Григорьевна, 1891 г. р., сын Иван, 1914 г. р., дочь Анастасия, 1916 г. р., дочь Анна, 1918 г. р., дочь Екатерина, 1920 г. р., дочь Вера, 1922 г. р., дочь Дарья, 1924 г. р., дочь Любовь, 1927 г. р., сын Яков, 1928 г. р. Выслан вместе с семьей. (ГАОО. Ф. 998. Оп. 2. Д. 8, 10, 66, 189, 190, 191)

ГУЖОВ Иван Максимович, 49 л. Житель с. Батаревка Батареевского с/с Называевского р-на Омского окр. Западно-Сибирского края. Состав семьи: жена Дарья, 49 л., сын Михаил, 20 л., сын Федор, 16 л., дочь Софья, 12 л. Раскулачен. (ГАОО. Ф. 1002. Оп. 2. Д. 15, 257)

ГУЗАЧЕВ Дмитрий Яковлевич, 1898 г. р. Житель Исилькульского р-на Омского окр. Западно-Сибирского края. Состав семьи: жена Анна Ивановна, 1906 г. р., дети. Выслан вместе с семьей в 1930 г. на спецпоселение в Уральскую обл. (ГАОО. Ф. 474. Оп. 6. Д. 172)

ГУЗЬ Антон Иванович, 1883 г. р. Житель с. Ольгино Ольгинского с/с Полтавского р-на Омского окр. Западно-Сибирского края. Состав семьи: жена Наталия (по др. данным Елена) Николаевна, 1883 г. р., дочь Екатерина, 1909 г. р., дочь Анна, 1913 г. р., дочь Фекла, 1919 г. р., дочь Прасковья, 1920 г. р. Выслан в 1931 г. Семья от высылки скрылась. (ГАОО. Ф. 998. Оп. 2. Д. 10, 44, 46, 192)

ГУЗЬ Григорий Федорович, 1891 г. р. Житель с. Пашенная Роща Пашенно-Рощинского с/с Павлоградского р-на Омского окр. Западно-Сибирского края. Состав семьи: жена Мария Терентьевна, 1886 г. р., дочь Анна, 1912 г. р., сын Даниил, 1914 г. р., дочь Любовь, 1915 г. р. Подлежал выселению вместе с семьей. (ГАОО. Ф. 1000. Оп. 2. Д. 9, 12, 219)

ГУЗЬ Наум Нестерович, 1854 г. р. Житель д. Богодуховка Кочковатского с/с Называевского р-на Омского окр. Западно-Сибирского края. Состав семьи: жена Анна Аполлоновна, 1855 г. р. Выслан в 1930 г. Бежал со спецпоселения. (ГАОО. Ф. 1002. Оп. 2. Д. 260)

ГУЗЬ Павел Федорович, 1879 г. р. Житель с. Пашенная Роща Пашенно-Рощинского с/с Павлоградского р-на Омского окр. Западно-Сибирского края. Состав семьи: жена Евгения Никифоровна, 1879 г. р., сын Алексей, 1904 г. р., сын Василий, 1908 г. р., дочь Мария, 1910 г. р., сын Николай, 1915 г. р. Подлежал выселению вместе с семьей. (ГАОО. Ф. 1000. Оп. 2. Д. 9, 12, 220)

ГУЗЬ Роман Петрович, 1880 г. р. Житель с. Полтавка Полтавского с/с Полтавского р-на Омского окр. Западно-Сибирского края. Состав семьи: жена Наталья

Дмитриевна, 1883 г. р., сын Иван, 1907 г. р., отец Петр Митрофанович, 1850 г. р., мать Федосия Ивановна, 1846 г. р. Выслан в Сиблаг на лесозаготовки. (ГАОО. Ф. 998. Оп. 2. Д. 8, 49, 193)

ГУЗЯЕВ Василий Ефимович. Житель Кирьяновского с/с Черлакского р-на Омского окр. Западно-Сибирского края. Состав семьи: жена Пелагея, 19 л., дочь Зинаида, 1 г., дочь Валентина, 4 мес. Подлежал выселению вместе с семьей. (ГАОО. Ф. 1007. Оп. 2. Д. 3, 274)

ГУЗЯЕВ Иван Ефимович. Житель Кирьяновского с/с Черлакского р-на Омского окр. Западно-Сибирского края. Состав семьи: жена Мария, 25 л., дочь Раиса, 5 л., дочь Зоя, 1 г. Подлежал выселению вместе с семьей. (ГАОО. Ф. 1007. Оп. 2. Д. 3, 276)

ГУЗЯЕВ Панфил Лукьянович, 51 г. Житель Кирьяновского с/с Черлакского р-на Омского окр. Западно-Сибирского края. Состав семьи: жена Ольга, 40 л., дочь Александра, 1914 г. р., дочь Евдокия, 16 л., сын Алексей, 11 л., дочь Ксения, 10 л., дочь Екатерина, 8 л., сын Андрей, 5 л., сын Иван, 3 г. Подлежал выселению вместе с семьей. (ГАОО. Ф. 1007. Оп. 2. Д. 3, 9, 277)

ГУК (ГУКК) Николай Петрович, 1903 г. р. Житель Черлакского с/с Черлакского р-на Омского окр. Западно-Сибирского края. Состав семьи: мать Марфа (Мария), 1874 г. р. Подлежал выселению вместе с матерью в 1929 г. (ГАОО. Ф. 1007. Оп. 2. Д. 1, 2, 273)

ГУК Макар Софронович, 1894 г. р. Житель д. Станиславка Семяновского с/с Павлоградского р-на Омского окр. Западно-Сибирского края. Состав семьи: жена Ольга, 1899 г. р., дочь Анна, 1915 г. р., сын Иван, 1920 г. р., сын Василий, 1924 г. р., дочь Серафима, 1927 г. р. Подлежал выселению вместе с семьей в 1930 г. (ГАОО. Ф. 1000. Оп. 2. Д. 10, 15)

ГУКША (СУКША) Степан Маркелович. Житель Мясниковского с/с Большереченского р-на Омского окр. Западно-Сибирского края. Состав семьи: жена Анастасия З. Подлежал выселению вместе с женой. (ГАОО. Ф. 1554. Оп. 3. Д. 21)

ГУЛА Ефим Павлович, 1876 г. р. Житель с. Ганновка Ганновского с/с Павлоградского р-на Омского окр. Западно-Сибирского края. Состав семьи: жена Прасковья Антоновна, сын Григорий, дочь Ольга. Выслан вместе с семьей в 1931 г. (ГАОО. Ф. 1000. Оп. 2. Д. 221)

ГУЛАК Михаил Федорович, 1879 г. р. Житель с. Плотниково Вяжевского с/с Иконниковского р-на Омского окр. Западно-Сибирского края. Состав семьи:

сын Василий, 1904 г. р., сын Михаил, 1910 г. р., дочь Надежда, 1916 г. р., дочь Прасковья, 1925 г. р. Подлежал выселению вместе с семьей в 1931 г. (ГАОО. Ф. 1409. Оп. 2. Д. 233)

ГУЛИДОВ Андрей Севастьянович, 1894 г. р. Житель с. Черниговка Черниговского с/с Омского р-на Омского окр. Западно-Сибирского края. Состав семьи: жена Олимпиада Егоровна, 1892 г. р., дочь Матрена, 1915 г. р., дочь Екатерина, 1919 г. р., сын Сергей, 1925 г. р. Выслан вместе с семьей в 1931 г. (ГАОО. Ф. 235. Оп. 7. Д. 18, 42; Ф. 497. Оп. 5. Д. 24, 207; Ф. 1120. Оп. 1. Д. 21. Т. 1)

ГУЛИДОВ Илья Севастьянович, 1897 г. р. Житель с. Черниговка Черниговского с/с Омского р-на Омского окр. Западно-Сибирского края. Состав семьи: жена Дарья Никифоровна, 1898 г. р., дочь Антонина, 1922 г. р., дочь Анастасия, 1924 г. р., сын Егор, 1925 г. р., сын Владимир, 1927 г. р. Выслан вместе с семьей. (ГАОО. Ф. 235. Оп. 7. Д. 18; Ф. 497. Оп. 5. Д. 24, 208)

ГУЛИДОВ Т. А. Житель Черниговского с/с Омского р-на Омского окр. Западно-Сибирского края. Подлежал выселению вместе с семьей в 1930 г. (ГАОО. Ф. 235. Оп. 7. Д. 18)

ГУЛИЙ Макарь Иванович, 1884 г. р. Житель Ясно-Полянского с/с Калачинского р-на Омского окр. Западно-Сибирского края. Состав семьи: жена Анна Петровна, 1884 г. р., дочь Прасковья, 1913 г. р., дочь Елизавета, 1915 г. р., сын Григорий, 1919 г. р., сын Гавриил, 1921 г. р. Подлежал выселению вместе с семьей в 1931 г. (ГАОО. Ф. 1005. Оп. 2. Д. 37, 429)

ГУЛЬКО Андрей Андреевич, 1858 г. р. Житель Павловского с/с Калачинского р-на Омского окр. Западно-Сибирского края. Состав семьи: жена Татьяна, 1870 г. р. Выслан вместе с женой в 1931 г. (ГАОО. Ф. 1005. Оп. 2. Д. 41, 431)

ГУЛЯЕВ Афанасий Тимофеевич, 1899 г. р. Житель Новоекатериновского с/с Павлоградского р-на Омского окр. Западно-Сибирского края. Состав семьи: жена, 1904 г. р., дочь, 1922 г. р., дочь, 1924 г. р., дочь, 1926 г. р., сын, 1927 г. р. Выслан вместе с семьей в 1931 г. (ГАОО. Ф. 476. Оп. 3. Д. 3, 195; Ф. 1000. Оп. 2. Д. 10)

ГУЛЯЕВ Даниил Павлович. Житель Камышинского с/с Крутинского р-на Омского окр. Западно-Сибирского края. Состав семьи: 4 чел. Выслан вместе с семьей в 1930 г. (ГАОО. Ф. 2998. Оп. 1. Д. 1)

ГУЛЯЕВ Захар Кузьмич, 68 (60) л. Житель с. Конево Конево с/с Крутинского р-на Омского окр. Западно-

Сибирского края. Состав семьи: жена Мария Ивановна, 68 (60) л., сын Платон, 30 л., сноха Агафья Лазаревна, 28 л., внук, 3 г. Выслан вместе с семьей в 1930 г. на спецпоселение в Нарымский край. (ГАОО. Ф. 2998. Оп. 1. Д. 1, 3)

ГУЛЯЕВ Тит Тимофеевич, 1895 г. р. Житель Новоекатериновского с/с Павлоградского р-на Омского окр. Западно-Сибирского края. Состав семьи: жена Екатерина Захаровна, 1895 г. р., отец Тимофей, 1863 г. р., мать Ефросинья, 1863 г. р. Выслан вместе с семьей. (ГАОО. Ф. 476. Оп. 3. Д. 194; Ф. 1000. Оп. 2. Д. 9, 10)

ГУЛЯЕВ Федор Афанасьевич, 1876 г. р. Житель Усовского с/с Новоомского р-на Омского окр. Западно-Сибирского края. Состав семьи: жена Прасковья, 1877 г. р., сын Кирилл, 1905 г. р., дочь Мария, 1908 г. р., сын Тимофей, 1910 г. р., сын Иван, 1912 г. р., сын Александр, 1916 г. р., сын Яков, 1918 г. р., дочь Лидия, 1921 г. р., сын Сергей, 1922 г. р. Выслан вместе с семьей в 1930 г. (ГАОО. Ф. 231. Оп. 1. Д. 23, 51, 40)

ГУЛЯЕВА Мария Пахомовна, 1893 г. р. Жительница г. Новоомска Омского окр. Западно-Сибирского края. Подлежала выселению вместе с семьей. (ГАОО. Ф. 231. Оп. 2. Д. 141.)

ГУЛЯШ Иосиф И., 38 л. Житель Шпехтовского с/с Омского р-на Омского окр. Западно-Сибирского края. Состав семьи: жена Варвара, 34 г., сын Владимир, 2 г., сын Александр, 2 г. Подлежал выселению вместе с семьей в 1930 г. (ГАОО. Ф. 235. Оп. 7. Д. 18, 33)

ГУМБУРГ (ГАМБУРГ) Александр Богданович (Готлибович), 1905 г. р. Житель Александровского с/с Новоомского р-на Омского окр. Западно-Сибирского края. Состав семьи: жена Доротея, 1904 г. р., дочь Фрида, 1925 г. р., сын Александр, 1927 г. р., дочь Амалия, 1929 г. р., брат Эдуард, 1906 г. р., брат Иван Готлибович, 1909 г. р. Выслан вместе с семьей в 1930 г. (ГАОО. Ф. 231. Оп. 1. Д. 23, 40, 65; Ф. 1003. Оп. 2. Д. 6)

ГУМИНСКИЙ Василий Фортунатович, 1887 г. р. Житель с. Исилькуль Исилькульского с/с Исилькульского р-на Омского окр. Западно-Сибирского края. Состав семьи: жена Мария Алексеевна, 1887 г. р., сын Павел, 1907 г. р., дочь Антонина, 1916 г. р. Выслан вместе с семьей в 1930 г. на спецпоселение в Тарский р-н Западно-Сибирского края. (ГАОО. Ф. 1011. Оп. 2. Д. 4, 18, 24, 53, 60, 73, 76, 84, 86, 286)

ГУМИНСКАЯ Мария Ивановна, 1898 г. р. Жительница г. Новоомска Омского окр. Западно-Сибирского края. Подлежала выселению вместе с семьей. (ГАОО. Ф. 231. Оп. 2, Д. 142)

ГУМИРОВ Нурмухамет, 60 л. Житель Ташетканинского с/с Тевризского р-на Омского окр. Западно-Сибирского края. Состав семьи: жена Шатетнагор, 55 л., дочь Согдана, 17 л., дочь Муновара, 15 л., сын Мунир, 5 л., сын Шарафат, 1 г. Выслан вместе с семьей в 1930 г. (ГАОО. Ф. 1093. Оп. 1. Д. 12)

ГУНИН Александр Васильевич, 70 л. Житель с. Толоконцево Толоконцевского с/с Крутинского р-на Омского окр. Западно-Сибирского края. Состав семьи: жена, 70 л., сын Павел, 32 г., сноха, 30 л., внучка, 5 л. Выслан вместе с семьей в 1930 г. на спецпоселение в Томскую комендатуру Нарымского края. (ГАОО. Ф. 1543. Оп. 3. Д. 179, 182; Ф. 2998. Оп. 1. Д. 1)

ГУНИН Иван Федорович. Житель с. Толоконцево Толоконцевского с/с Крутинского р-на Омского окр. Западно-Сибирского края. Выслан в 1931 г. (ГАОО. Ф. 1543. Оп. 3. Д. 178)

ГУНИН Федор Иванович, 60 л. Житель с. Моторово Моторовского с/с Крутинского р-на Омского окр. Западно-Сибирского края. Состав семьи: жена Степанида Степановна, 42 г., сын Осип (Иосиф), 28 л., сноха Евгения Константиновна, 23 г., сын Максим, 19 л., дочь Матрена, 17 л., дочь Анна, 16 л., сын Александр, 1, 5 г. Выслан в 1930 г. (ГАОО. Ф. 1543. Оп. 3. Д. 177; Ф. 2998. Оп. 1. Д. 1, 3)

ГУНКИН (ГУНЬКИН) Андрей, 1894 г. р. Житель Черноусовского с/с Павлоградского р-на Омского окр. Западно-Сибирского края. Состав семьи: жена Татьяна, 1900 г. р., дочь Наталия (по др. данным Анастасия), 1921 г. р., сын Филипп, 1924 г. р., сын Николай, 1926 г. р., сын Иван, 1928 г. р., сын Гавриил, 1930 г. р., мать Матрена, 1836 г. р. Подлежал выселению вместе с семьей. (ГАОО. Ф. 1000. Оп. 2. Д. 24; Ф. 1556. Оп. 2. Д. 4, 59)

ГУНЧЕНКО Ксения Александровна, 1864 (1867) г. р. Жительница с. Любомировка Любомировского с/с Павлоградского р-на Омского окр. Западно-Сибирского края. Состав семьи: сын, 1911 г. р. Выслана вместе с сыном в 1930 г. (ГАОО. Ф. 476. Оп. 3. Д. 2, 24, 33, 34, 196; Ф. 1000. Оп. 2. Д. 10)

ГУНЧЕНКО Максим Демьянович, 1896 г. р. Житель с. Любомировка Любомировского с/с Павлоградского р-на Омского окр. Западно-Сибирского края. Состав семьи: жена Мария, 1896 г. р., дочь Любовь, 1920 г. р., сын Петр, 1924 г. р., сын Иван, 1927 г. р., дочь Вера, 1929 г. р. Выслан вместе с семьей в 1930 г. (ГАОО. Ф. 476. Оп. 3. Д. 2, 24, 33, 34, 43, 197, 198, 199; Ф. 1000. Оп. 2. Д. 10)

ГУРА Григорий Порфирьевич, 1868 г. р. Житель с. Пахомовка Пахомовского с/с Новоомского р-на Омского окр. Западно-Сибирского края. Состав семьи: жена Ефросинья, 1867 г. р., сын Иван, 1906 г. р., сноха Надежда, 1907 г. р., сын Трофим, дочь Анастасия, 1912 г. р. Выслан в 1929 г. Семья выслана в 1930 г. Иван от высылки скрылся. (ГАОО. Ф. 231. Оп. 1. Д. 23; Ф. 1003. Оп. 2. Д. 3., 116, 117)

ГУРБИЧ Иван Иванович, 1894 г. р. Житель Дубининского с/с Черлакского р-на Омского окр. Западно-Сибирского края. Состав семьи: жена Клавдия, 1891 г. р. Подлежал выселению вместе с женой. (ГАОО. Ф. 1007. Оп. 2. Д. 278)

ГУРБИЧ Карп Кузьмич, 1874 г. р. Житель Камышинского с/с Новоомского р-на Омского окр. Западно-Сибирского края. Состав семьи: жена Матрена Петровна, 1871 г. р., дочь Екатерина, 1911 г. р. Выслан в 1930 г. на спецпоселение в Нарымский край. (ГАОО. Ф. 231. Оп. 1. Д. 23; Ф. 476. Оп. 3. Д. 5, 31, 200, 201, 202)

ГУРБИЧ Матвей Иванович, 1903 г. р. Житель Дубининского с/с Черлакского р-на Омского окр. Западно-Сибирского края. Состав семьи: жена Пелагея, 1903 г. р., сын Дмитрий, 1927 г. р., дочь Евдокия, 1930 г. р., сын Леонид, 1931 г. р. Подлежал выселению вместе с семьей. (ГАОО. Ф. 1007. Оп. 2. Д. 279)

ГУРБИЧ Петр Карпович, 1892 г. р. Житель Камышинского с/с Новоомского р-на Омского окр. Западно-Сибирского края. Состав семьи: жена Александра Андреевна, 1902 г. р., дочь Валентина, 1923 г. р., дочь Нина, 1926 г. р., сын Константин, 1927 г. р. Подлежал выселению вместе с семьей в 1930 г. (ГАОО. Ф. 231. Оп. 1. Д. 23, 40; Оп. 2. Д. 143; Ф. 476. Оп. 3. Д. 5, 31, 201, 202)

ГУРЕНКО Михаил Емельянович, 1881 г. р. Житель Лорис-Меликовского с/с Называевского р-на Омского окр. Западно-Сибирского края. Состав семьи: жена Пелагея Евстигнеевна, 1885 г. р., дочь Анна, 1921 (1918) г. р., дочь Ульяна, 1925 (1922) г. р. Выслан вместе с семьей в 1930 г. (ГАОО. Ф. 1002. Оп. 2. Д. 263)

ГУРЖИЙ Моисей Григорьевич, 1889 г. р. Житель д. Дергачевка Веселорощинского с/с Новоомского р-на Омского окр. Западно-Сибирского края. Состав семьи: дочь Александра, 1915 г. р., дочь Агафья, 1917 г. р., сын Владимир, 1921 г. р., сын Михаил, 1923 г. р., сын Андрей, 1926 г. р., дочь Антонина, 1929 г. р. Раскулачен. Подлежал выселению вместе с семьей. (ГАОО. Ф. 476. Оп. 3. Д. 203; Ф. 1000. Оп. 2. Д. 24, 29)

ГУРЗО (ГУРЗОВ) Федор Давыдович, 1879 г. р. Житель Куликовского с/с Калачинского р-на Омского окр. Западно-Сибирского края. Состав семьи: жена Мария Васильевна, 1878 г. р., сын Михаил, 1911 г. р., сын Алексей, 1913 г. р., дочь Ольга, 1914 г. р. Выслан вместе с семьей в 1930 г. (ГАОО. Ф. 1005. Оп. 2. Д. 8, 432)

ГУРИНОВ Егор Иванович, 49 л. Житель с. Конево Коневского с/с Крутинского р-на Омского окр. Западно-Сибирского края. Состав семьи: 6 чел. Выслан вместе с семьей в 1930 г. (ГАОО. Ф. 2998. Оп. 1. Д. 1, 3)

ГУРКИН Самуил Николаевич, 1889 г. р. Житель Дробышевского с/с Черлакского р-на Омского окр. Западно-Сибирского края. Состав семьи: жена Валентина, 1890 г. р. Подлежал выселению вместе с женой. (ГАОО. Ф. 1007. Оп. 2. Д. 9)

ГУРОВ Алексей Иванович. Житель Красноярского с/с Большереченского р-на Омского окр. Западно-Сибирского края. Состав семьи: жена Марина. Выслан вместе с женой в 1931 г. (ГАОО. Ф. 1554. Оп. 3. Д. 19, 30)

ГУРОВ Григорий Николаевич, 35 л. Житель с. Гурово Гуровского с/с Муромцевского р-на Барабинского окр. Западно-Сибирского края. Состав семьи: жена Татьяна, 29 л., дочь Елена, 9 л., дочь Александра, 7 л., сын Тимофей, 2 г. Выслан вместе с семьей в 1931 г. (ГАОО. Ф. 1553. Оп. 3. Д. 2, 127)

ГУРОВ Иван Савельевич, 1903 г. р. Житель д. Чебаклы Горьковского с/с Саргатского р-на Омского окр. Западно-Сибирского края. Состав семьи: жена Ефросинья Константиновна, 1903 г. р. Выслан вместе с женой. (ГАОО. Ф. 1006. Оп. 2. Д. 10, 202; Ф. 1554. Оп. 3. Д. 30)

ГУРОВ Илларион Васильевич (по другим данным Иван Сергеевич, 1867 г. р.) Житель с. Большешипицыно Большешипицынского с/с Саргатского р-на Омского окр. Западно-Сибирского края. Состав семьи: жена Ирина Федоровна, 1860 г. р., сын Александр, 1903 г. р., сноха Вера Федоровна, 1903 г. р., сын Иван, 1912 г. р., сноха Ольга, 1912 г. р. Выслан вместе с семьей. (ГАОО. Ф. 1006. Оп. 2. Д. 3, 10, 203; Ф. 1554. Оп. 3. Д. 30)

ГУРОВ Савелий Гордеевич, 1870 г. р. Житель д. Чебаклы Горьковского с/с Саргатского р-на Омского окр. Западно-Сибирского края. Состав семьи: жена Фекла Филипповна, 1870 г. р. Выслан вместе с женой. (ГАОО. Ф. 1006. Оп. 2. Д. 3, 9, 10, 205; Ф. 1554. Оп. 3. Д. 30)

ГУРОВ Трофим Николаевич. Житель с. Гурово Гуровского с/с Муромцевского р-на Барабинского окр. Западно-Сибирского края. Состав семьи: жена Александра Евграфовна, 50 л., сын Петр, 18 л. Выслан в 1930 г., жена выслана в 1931 г. (ГАОО. Ф. 1553. Оп. 3. Д. 2, 128)

ГУРСКИЙ Сергей Иванович, 1865 г. р. Житель Окуневского с/с Муромцевского р-на Барабинского окр. Западно-Сибирского края. Состав семьи: жена Екатерина Яковлевна, дети. Выслан вместе с семьей в 1931 г. (ГАОО. Ф. 1553. Оп. 3. Д. 2)

ГУРЬЕВ Александр Иванович, 18 л. Житель д. Заливино Кореневского с/с Тарского р-на Омского окр. Западно-Сибирского края. Состав семьи: жена Федосья, 17 л. Выслан вместе с женой в 1930 г. на спецпоселение в Васюганский р-н Нарымского края. Бежал со спецпоселения Александр Иванович, задержан и направлен в Мариинский распределитель СИБУЛОНА. (ГАОО. Ф. 1544. Оп. 2. Д. 190; Ф. 995. Оп. 1. Д. 145)

ГУРЬЕВ Николай Яковлевич. Житель Заливинского с/с Тарского р-на Омского окр. Западно-Сибирского края. Состав семьи: жена Анна, сын Василий, сноха Татьяна. Подлежал выселению вместе с семьей. (ГАОО. Ф. 1554. Оп. 3. Д. 8)

ГУРЬЕВ Парамон Митрофанович. Житель с. Новосергеевка Новосергеевского с/с Полтавского р-на Омского окр. Западно-Сибирского края. Состав семьи: сын Петр, 1908 г. р., сын Даниил, 1913 г. р., сын Иван, 1917 г. р., дочь Любовь, 1922 г. р., отец Митрофан Григорьевич, 1854 г. р. Выслан вместе с семьей. (ГАОО. Ф. 998. Оп. 2. Д. 8, 42, 197)

ГУСАК Яков Иванович, 1870 г. р. Житель д. Джуман Боголюбовского с/с Борисовского р-на Омского окр. Западно-Сибирского края. Состав семьи: жена Анастасия Наумовна, 1872 г. р., сын Яков, 1912 г. р., дочь Дарья, 1917 г. р., сын Василий, 1918 г. р., дочь Татьяна, 1922 г. р. Выслан в 1930 г. Семья подлежала выселению в 1931 г. (ГАОО. Ф. 474. Оп. 6. Д. 477; Ф. 1004. Оп. 2. Д. 19; Ф. 1009. Оп. 2. Д. 90)

ГУСАКОВ Евдоким Игнатъевич, 1885 г. р. Житель д. Гончаровка Любомировского с/с Павлоградского р-на Омского окр. Западно-Сибирского края. Состав семьи: жена Дарья, 1885 г. р., сын Иван, 1908 г. р., сын Григорий, 1912 г. р., сын Сергей, 1914 г. р., сын Петр, 1918 г. р., сын Василий, 1925 г. р. Выслан вместе с семьей в 1930 г. (ГАОО. Ф. 476. Оп. 3. Д. 2, 24, 33, 34, 39, 205)

ГУСАКОВ Ефим Андреевич. Житель Урусовского с/с Саргатского р-на Омского окр. Западно-Сибирско-

го края. Состав семьи: сын Андриан, 1907 г. р. Выслан. Умер на спецпоселении Ефим Андреевич. (ГАОО. Ф. 1006. Оп. 2. Д. 9, 207)

ГУСАРОВ Иван Александрович. Житель Чикишевского с/с Крутинского р-на Омского окр. Западно-Сибирского края. Состав семьи: 5 чел. Выслан вместе с семьей в 1930 г. (ГАОО. Ф. 2998. Оп. 1. Д. 1)

ГУСЕВ Василий Елисеевич, 1876 г. р. Житель Воскресенского с/с Калачинского р-на Омского окр. Западно-Сибирского края. Состав семьи: жена Матрена Павловна, 1886 г. р., дочь Прасковья, 1914 г. р., сын Григорий, 1914 г. р., сын Василий, 1918 г. р., дочь Татьяна, 1930 г. р. Выслан вместе с семьей в 1931 г. (ГАОО. Ф. 1005. Оп. 2. Д. 39)

ГУСЕВ Василий Панфилович, 1882 г. р. Житель г. Новоомска Омского окр. Западно-Сибирского края. Состав семьи: жена Анна Прохоровна, 1882 г. р., сын Василий. Подлежал выселению вместе с семьей. (ГАОО. Ф. 231. Оп. 2. Д. 144)

ГУСЕВ Иван Акимович. Житель с. Исилькуль Исилькульского р-на Омского окр. Западно-Сибирского края. Раскулачен. (ГАОО. Ф. 1011. Оп. 2. Д. 288)

ГУСЕВ Иван Васильевич, 1904 г. р. Житель Тургеневского с/с Калачинского р-на Омского окр. Западно-Сибирского края. Состав семьи: жена Наталья, 1906 г. р., сын Василий, 1928 г. р., сын Иван, 1930 г. р. Выслан вместе с семьей в 1931 г. Подлежал выселению вместе с семьей в 1933 г. (ГАОО. Ф. 1005. Оп. 2. Д. 41)

ГУСЕВ Иван Филиппович, 1874 г. р. Житель Солянского с/с Черлакского р-на Омского окр. Западно-Сибирского края. Состав семьи: жена Елена, 1887 г. р., сын Андрей, 1918 г. р., дочь Таисия, 1922 г. р., дочь Галина, 1928 г. р., сын Михаил, 1929 г. р. Подлежал выселению вместе с семьей. (ГАОО. Ф. 1008. Оп. 2. Д. 77)

ГУСЕВ Михаил Николаевич, 23 г. Житель Новоархангельского с/с Любинского р-на Омского окр. Западно-Сибирского края. Состав семьи: жена Анна Егоровна, 21 г., сын Александр, 3 г., сын Василий, 1 г. Выслан вместе с семьей в 1930 г. (ГАОО. Ф. 1328. Оп. 4. Д. 139; Мат. Любинского РИКа за 1929–1930 гг.)

ГУСЕВ Ф. И. Житель Алексеевского с/с Любинского р-на Омского окр. Западно-Сибирского края. Состав семьи: жена, дети. Подлежал выселению. (ГАОО. Ф. 1328. Оп. 4. Д. 12)

ГУСЕЛЕТОВ Иван Тимофеевич, 63 г. Житель Большереченского с/с Большереченского р-на Омского окр.

Западно-Сибирского края. Состав семьи: жена Татьяна, 60 л., сын Петр, 20 л., отец Тимофей Иванович, 89 л. Выслан вместе с семьей в 1931 г. на спецпоселение в Кулайскую комендатуру Тарского р-на Западно-Сибирского края. Умер на спецпоселении Тимофей Иванович. (ГАОО. Ф. 1554. Оп. 3. Д. 7, 8, 21, 25, 30, 32 Т. 1)

ГУСЕЛЕТОВ Федор Иванович, 48 л. Житель Рямовского с/с Большереченского р-на Омского окр. Западно-Сибирского края. Состав семьи: жена Анастасия, 47 л. Выслан в 1931 г. (ГАОО. Ф. 1554. Оп. 3. Д. 8, 19, 30)

ГУСЕЛЬНИКОВ Мирон С., 1894 г. р. Житель Зарословского с/с Исилькульского р-на Омского окр. Западно-Сибирского края. Состав семьи: жена Прасковья, 35 л., сын Кирилл, 20 л., сноха Вера, 22 г., внук Михаил, 2 г., сын Павел, 17 л., сын Егор, 15 л., сын Николай, 14 л., дочь Юлия, 8 л., сын Максим, 3 г. Выслан вместе с семьей. (ГАОО. Ф. 1011. Оп. 2. Д. 2, 56, 73)

ГУСЕЛЬНИКОВ Никита Васильевич, 1891 г. р. Житель Зарословского с/с Исилькульского р-на Омского окр. Западно-Сибирского края. Состав семьи: жена Устинья, 37 л., дочь Раиса, 15 л., дочь Мария, 7 л. Выслан вместе с семьей. (ГАОО. Ф. 1011. Оп. 2. Д. 2, 56, 73, 76)

ГУСЕЛЬНИКОВ Николай Михайлович, 58 л. Житель Захламинского с/с Омского р-на Омского окр. Западно-Сибирского края. Состав семьи: жена Елена, 55 л., сноха Антонина Михайловна, 33 г., внук Александр, 13 л., внук Леонид, 2 г. Выслан вместе с семьей в 1930 г. (ГАОО. Ф. 235. Оп. 7. Д. 23)

ГУСЕРМАН Абрам. Житель Степановского с/с Павлоградского р-на Омского окр. Западно-Сибирского края. Подлежал выселению вместе с семьей. (ГАОО. Ф. 1556. Оп. 2. Д. 4)

ГУСИНСКИЙ (ГУСТИНСКИЙ) Яков Иванович, 55 л. Житель Степановского с/с Павлоградского р-на Омского окр. Западно-Сибирского края. Состав семьи: жена, 55 л., сын, 25 л., сноха, 21 г., внук, 1 г., сын, 21 г., дочь, 18 л., сын, 10 л. Подлежал выселению вместе с семьей. (ГАОО. Ф. 1000. Оп. 2. Д. 9, 10; Ф. 1556. Оп. 2. Д. 4, 62)

ГУСИНСКИЙ Василий Иванович, 1884 г. р. Житель Степановского с/с Павлоградского р-на Омского окр. Западно-Сибирского края. Состав семьи: жена Матрена, 1884 г. р., сын Андрей, 1912 г. р., сын Яков, 1920 г. р., сын Григорий, 1926 г. р., дочь Мария, 1928 г. р., дочь Надежда, 1930 г. р., дочь Александра, 1931 г. р. Подлежал выселению вместе с семьей. (ГАОО. Ф. 1556. Оп. 2. Д. 4, 61)

ГУСЬКОВ Петр Карпович, 1873 г. р. Житель д. Туй Изюкского с/с Тевризского р-на Омского окр. Западно-Сибирского края. Состав семьи: жена Прасковья, 1883 г. р., сын Константин, 14 л., дочь Капитолина, 12 л. Выслан вместе с семьей. (ГАОО. Ф. 1093. Оп. 1. Д. 6, 9, 184)

ГУТЕРМАХЕР Абрам Наумович. Житель с. Калачинск Калачинского с/с Калачинского р-на Омского окр. Западно-Сибирского края. Состав семьи: Аполлинария, 28 л. Подлежал выселению в 1931 г. (ГАОО. Ф. 1005. Оп. 2. Д. 434; Ф. 1556. Оп. 2. Д. 4, 60)

ГУТНИК Макар Христофорович (Хирсанович), 1889 (1884) г. р. Житель пос. Кок-Бие Поповского с/с Новоомского р-на Омского окр. Западно-Сибирского края. Состав семьи: жена Гликерия Ивановна, 1884 г. р., сын Даниил, 1913 г. р., дочь София, 1913 г. р., сын Антон, 1915 г. р., дочь Вера, 1919 г. р. Раскулачен. Подлежал выселению. (ГАОО. Ф. 231. Оп. 2. Д. 108; Ф. 235. Оп. 7. Д. 31)

ГУТНИЧЕНКО (ГУТЧЕНКО) Андрей Яковлевич, 1898 г. р. Житель с. Березовка Березовского с/с Новоомского р-на Омского окр. Западно-Сибирского края. Состав семьи: жена Агафья Семеновна, 1901 г. р., мать Федосья Кирилловна, 1868 г. р. Выслан вместе с семьей в 1930 г. (ГАОО. Ф. 231. Оп. 1. Д. 23, 65; Ф. 476. Оп. 3. Д. 1, 18, 19, 30, 206, 207)

ГУТОВ Алексей Павлович, 1896 г. р. Житель Черемуховского с/с Омского р-на Омского окр. Западно-Сибирского края. Состав семьи: жена Аполлинария (по др. данным Пелагея) Александровна, 1897 г. р., дочь Клавдия, 10 л., сын Александр, 8 л., дочь Валентина, 2 г., дочь Руфина, 1 г., мать Ольга Ивановна, 1866 г. р., приемный сын Александр, 15 л. Подлежал выселению вместе с семьей в 1930 г. (ГАОО. Ф. 235. Оп. 7. Д. 10)

ГУТОВ Андрей Дмитриевич, 1900 г. р. Житель Татарского с/с Черлакского р-на Омского окр. Западно-Сибирского края. Состав семьи: жена Анастасия, 1900 г. р., сын Геннадий, 1924 г. р., сын Иван, 1926 г. р., мать Елизавета, 1866 г. р. Выслан. (ГАОО. Ф. 1007. Оп. 2. Д. 1, 3, 281)

ГУТОВ Иван Иванович, 1895 г. р. Житель Татарского с/с Черлакского р-на Омского окр. Западно-Сибирского края. Состав семьи: жена Федора, 1900 г. р., сын Николай, 1917 г. р., сын Петр, 1920 г. р., дочь Мария, 1922 г. р., сын Анатолий, 1927 г. р. Подлежал выселению вместе с семьей. (ГАОО. Ф. 1007. Оп. 2. Д. 3, 282)

ГУТОВ Яков Степанович. Житель Татарского с/с Черлакского р-на Омского окр. Западно-Сибирского края. Состав семьи: сын Петр, 27 л., сноха Вера, 24 г. Выслан вместе с семьей в 1929 г. (ГАОО. Ф. 1007. Оп. 2. Д. 1, 3, 9, 17, 283)

ГУТОР Василий. Житель Полтавского р-на Омского окр. Западно-Сибирского края. Раскулачен. (ГАОО. Ф. 998. Оп. 2. Д. 44)

ГУТОРОВ (ГУТАРЕВ, ГУТЫРЕВ) Ефим Михайлович, 1868 (1873) г. р. Житель с. Степок Степоковского с/с Борисовского р-на Омского окр. Западно-Сибирского края. Состав семьи: жена Анастасия Максимовна, 1872 г. р., дочь Мария, дети. Семья выслана в 1931 г. на спецпоселение в пос. Яглы Кулайской комендатуры Тарского р-на Западно-Сибирского края. (ГАОО. Ф. 474. Оп. 6. Д. 3, 173; Ф. 1004. Оп. 2. Д. 7, 15, 21-а)

ГУТОРОВ Платон Михайлович. Житель с. Степок Степоковского с/с Борисовского р-на Омского окр. Западно-Сибирского края. Состав семьи: жена Татьяна Михайловна, дети. Раскулачен. (ГАОО. Ф. 474. Оп. 6. Д. 3, 175)

ГУТОРОВ Семен Михайлович, 1875 г. р. Житель с. Степок Степоковского с/с Борисовского р-на Омского окр. Западно-Сибирского края. Состав семьи: жена Улита (Ульяна) Макаровна, сын Алексей, 1911 (1913) г. р., дочь Зинаида. Раскулачен в 1930 г. (ГАОО. Ф. 474. Оп. 6. Д. 3, 174; Ф. 1004. Оп. 2. Д. 7, 15, 21-а)

ГУТЧЕНКО (ГУТНИЧЕНКО) Иван Яковлевич, 1906 г. р. Житель с. Березовка Березовского с/с Новоомского р-на Омского окр. Западно-Сибирского края. Состав семьи: жена Прасковья, 1908 г. р. Выслан в 1930 г. Бежал со спецпоселения. Жена выслана. (ГАОО. Ф. 231. Оп. 1. Д. 23, 65; Ф. 476. Оп. 3. Д. 1, 18, 19, 30, 206, 207)

ГУТЧЕНКО Федор Яковлевич, 1893 г. р. Житель с. Березовка Березовского с/с Новоомского р-на Омского окр. Западно-Сибирского края. Состав семьи: жена Анна Александровна, 1898 г. р., дочь Елизавета, 1920 г. р., дочь Мария, 1922 г. р., дочь Елена, 1924 г. р., дочь Вера, 1927 г. р. Высланы Анна Александровна, Елизавета, Вера в 1931 г. Федор Яковлевич, Мария, Елена от высылки скрылись. (ГАОО. Ф. 231. Оп. 1. Д. 23, 65; Ф. 476. Оп. 3. Д. 1, 18, 19, 30, 208)

ГУТЫРЕВ Ефим Михайлович. Житель Степоковского с/с Борисовского р-на Омского окр. Западно-Сибирского края. Выслан. (ГАОО. Ф. 1003. Оп. 2. Д. 5)

ГУЧЕВ Иван Семенович, 1898 г. р. Житель с. Голубовка Голубовского с/с Седельниковского р-на Омского окр. Западно-Сибирского края. Состав семьи: жена, дети. Выслан вместе с семьей в 1931 г. (ГАОО. Ф. 1538. Оп. 4. Д. 18)

ГУЩА (ГУЩИН) Алексей Давидович, 1904 (1901) г. р. Житель Зеленопольского с/с Новоомского р-на

Г

Омского окр. Западно-Сибирского края. Состав семьи: жена Мелания Афанасьевна, 1904 (1906) г. р. Подлежал выселению вместе с женой в 1931 г. (ГАОО. Ф. 231. Оп. 1. Д. 23, 65, 94-а; Ф. 476. Оп. 3. Д. 19, 209, 210; Ф. 1000. Оп. 2. Д. 24)

ГУЩА Тарас Давидович, 1908 г. р. Житель д. Григорьевка Зеленопольского с/с Новоомского р-на Омского окр. Западно-Сибирского края. Состав семьи: мать Евгения Самсоновна, 1884 г. р., сестра Прасковья, 1916 г. р., сестра Татьяна, 1918 г. р. Подлежал выселению вместе с семьей в 1931 г. (ГАОО. Ф. 231. Оп. 1. Д. 23, 65; Ф. 476. Оп. 3. Д. 19, 209, 669)

ГУЩАНСКИЙ Федор Тимофеевич, 57 л. Житель с. Исаевка Исаевского с/с Иконниковского р-на Омского окр. Западно-Сибирского края. Состав семьи: жена Ирина (Арина), 56 л., сын Федор, 24 г., сноха Елизавета, 21 г., внук Василий, 6 мес. Подлежал выселению вместе с семьей. (ГАОО. Ф. 1409. Оп. 2. Д. 238)

ГУЩИНА Анастасия Кузьминична, 1880 г. р. Жительница с. Вольное Вольновского с/с Полтавского р-на Омского окр. Западно-Сибирского края. Состав семьи: сын Гаврила Васильевич, 1908 г. р., сын Павел Васильевич, 1911 г. р. Выслана на спецпоселение в Нарымский край. (ГАОО. Ф. 998. Оп. 2. Д. 9, 10, 4, 16, 198)

Документы, свидетельства, факты

Из протокола 2-го районного съезда советов Тарского района Запсибкрая

ВЕЧЕРНЕЕ ЗАСЕДАНИЕ
2 февраля 1931 г.

Председательствует Дарин [Председатель РИКа].

[...]

СЛУШАЛИ: Отчетный доклад крайисполкома (докл. тов. Иордан, [представитель крайисполкома])

[...]

По вопросу перестройки с/х-ва 3-й Краевой съезд сказал, что переделка мелкого хоз. на крупное: колхозов, совхозов, коммун, с/х артелей, ТООЗов - 22,5% ко всем хозяйствам Сибирского края, а последняя цифра - 27%. 1929 г. посева 40 900 тыс. га, 1930 г. 192 500 га, в среднем колхозное хозяйство было обеспечено 7,5 га вместо единоличного 4,5 га. Колхозы в этом году дали государству 40% заготовок хлеба.

Рост совхозов в посевных площадях:

1930 г. 245 тыс. га

1931 г. 900 тыс. га

Товарищи! Если мы разрешим зерновую проблему, то вместе с этим нам необходимо по Сибирскому краю разрешить проблему животноводства в сторону его развития. Мы имеем большое его снижение благодаря агитации классового врага. Перед сибирскими организациями стоит задача развития животноводства в колхозах и совхозах. В 1930 г. мы имеем в соц. секторе крупного рогатого скота 21%, лошадей 16%, овец 18% и свиней 17%... Главная задача в переделке сельского хозяйства - это точная зерновая и животноводческая проблема в нашем социалистическом секторе. Ибо если взять доходность единоличного хозяйства из бедноты, то его доходность значительно ниже бедняка колхозника, следовательно наша задача - это хорошее построение коллективизации, доведение его по краю до 50%. В этом году намечено проведение посевных площадей в соцсекторе до 950 тысяч га или 66% к общему числу. Одновременно с этим необходимо проводить жесточайшую борьбу с кулачеством. Если бы мы не сломили ему головы, то он бы мешал нам строить социалистическое строительство. Это должен помнить каждый советский гражданин...

[...] До сего времени мы не можем поставить достаточной работы с группами бедноты. Как с/советы, так и РИКи основной повседневной работы с беднотой в деревне не ведут, а данную работу проводят лишь от случая к случаю. Недостаточное руководство краевого исполнительного комитета, живой и практической связи в работе районных исполнительных комитетов объясняется недостаточным укреплением инструкторского аппарата крайисполкома...

(ГАОО. Ф.130. Оп.1. Д.20. Лл.1-12)

ДАВИДЕНКО Иван Иванович. Житель с. Благодаровка Благодаровского с/с Павлоградского р-на Омского окр. Западно-Сибирского края. Подлежал выселению вместе с семьей. (ГАОО. Ф. 1000. Оп. 2. Д. 10; Ф. 1542. Оп. 2. Д. 108)

ДАВИДЕНКО (ДАВЫДЕНКО) Павел Иванович, 1897 г. р. Житель Благодаровского с/с Павлоградского р-на Омского окр. Западно-Сибирского края. Состав семьи: жена Екатерина Петровна, 1902 г. р., дочь София, 1919 г. р., дочь Анна, 1924 г. р., дочь Мария, 1927 г. р., сын Василий, 1929 г. р. Выслан вместе с семьей в 1932 г. (ГАОО. Ф. 1000. Оп. 2. Д. 9, 10; Ф. 1542. Оп. 2. Д. 109)

ДАВИДЕНКО Семен П. Житель Северного с/с Черлакского р-на Омского окр. Западно-Сибирского края. Подлежал выселению вместе с семьей. (ГАОО. Ф. 1007. Оп. 2. Д. 2; Ф. 1008. Оп. 2. Д. 78)

ДАВИДЕНКО Степан Иванович, 1896 г. р. Житель с. Благодаровка Благодаровского с/с Павлоградского р-на Омского окр. Западно-Сибирского края. Состав семьи: жена Маланья Антоновна, 1900 г. р., дочь Ольга, 1919 г. р., дочь Анна, 1920 г. р., сын Иван, 1924 г. р., сын Владимир, 1928 г. р., мать Мария, 72 г. Подлежал выселению вместе с семьей в 1930 г. (ГАОО. Ф. 1000. Оп. 2. Д. 9, 10; Ф. 1542. Оп. 2. Д. 110)

ДАВИДИОН Пимен Ефимович, 56 л. Житель Основского с/с Называевского р-на Омского окр. Западно-Сибирского края. Состав семьи: жена Мария, 56 л., сын Николай, 20 л., сын Исаак, 16 л. Выслан вместе с семьей в 1930 г. (ГАОО. Ф. 1002. Оп. 2. Д. 7, 267)

ДАВЫДОВ Андрей Дмитриевич, 31 г. Житель Барского с/с Исилькульского р-на Омского окр. Западно-Сибирского края. Состав семьи: жена Марфа, 30 л., сын Василий, 10 л., дочь Екатерина, 6 л., дочь Мария, 1 г., брат Амбросий (Амвросий), 25 л., сноха Александра, 25 л., сестра Агафия (Агриппина), 16 л. Выслан вместе с семьей. (ГАОО. Ф. 1011. Оп. 2. Д. 2, 56, 73, 75, 76)

ДАВЫДОВ Михаил Константинович, 1890 г. р. Житель Ясно-Полянского с/с Калачинского р-на Омского окр. Западно-Сибирского края. Подлежал выселению вместе с семьей в 1931 г. (ГАОО. Ф. 1005. Оп. 2. Д. 37, 41, 437)

ДАЛИН Михаил Тимофеевич. Житель Кирьяновского с/с Черлакского р-на Омского окр. Западно-Сибирского края. Состав семьи: жена Вера. Подлежал выселению вместе с женой. (ГАОО. Ф. 1007. Оп. 2. Д. 3)

ДАЛКО Назар Антонович. Житель с. Полтавка Полтавского с/с Полтавского р-на Омского окр. Западно-Сибирского края. Раскулачен. Подлежал выселению. (ГАОО. Ф. 998. Оп. 2. Д. 200)

ДАЛЬЧЕНКО Александр Иванович, 1870 г. р. Житель Камышинского с/с Калачинского р-на Омского окр. Западно-Сибирского края. Состав семьи: жена Евдокия Павловна, 1871 г. р., сын Григорий, 1904 г. р., сын Михаил, 1907 г. р., сын Павел, 1909 г. р., сноха Евдокия, 1910 г. р., внук Евгений, 1928 г. р., дочь Анна, 1915 г. р. Выслан вместе с семьей в 1931 г. (ГАОО. Ф. 476. Оп. 3. Д. 211; Ф. 1001. Оп. 3. Д. 159; Ф. 1005. Оп. 2. Д. 39)

ДАЛЬЧЕНКО Яков Терентьевич, 1899 г. р. Житель Камышинского с/с Калачинского р-на Омского окр. Западно-Сибирского края. Состав семьи: жена Ольга Ефимовна, 1900 г. р., дочь Татьяна, 1927 г. р. Выслан вместе с семьей в 1931 г. (ГАОО. Ф. 1005. Оп. 2. Д. 41; Ф. 1001. Оп. 3. Д. 161)

ДАНДЫБАЕВ Махмут, 1865 г. р. Житель а. Узун Агаш Узун-Агашского с/с Павлоградского р-на Омского окр. Западно-Сибирского края. Состав семьи: жена Батима, 1865 г. р., дочь Данеш, 1917 г. р. Подлежал выселению вместе с семьей в 1930 г. (ГАОО. Ф. 1000. Оп. 2. Д. 15)

ДАНИЛЕНКО Алексей Яковлевич, 1891 г. р. Житель с. Благодаровка Благодаровского с/с Павлоградского р-на Омского окр. Западно-Сибирского края. Состав семьи: жена Елизавета Кузьминична, 1893 г. р., дочь Мария, 1912 г. р., сын Константин, 1918 г. р., дочь Екатерина, 1922 г. р., сын Никита (Николай), 1925 г. р., дочь Вера, 1927 г. р., дочь Анастасия, 1929 г. р., сын Александр, 1930 г. р. Выслан вместе с семьей в 1932 г. (ГАОО. Ф. 1000. Оп. 2. Д. 22; Ф. 1542. Оп. 2. Д. 111)

ДАНИЛЕНКО Григорий Аксентьевич. Житель с. Лидинка Долгановского с/с Тюкалинского р-на Омского окр. Западно-Сибирского края. Состав семьи: жена Пелагея Яковлевна, дочь Татьяна, 1929 г. р. Арестован. Семья выслана. (ГАОО. Ф. 1539. Оп. 2. Д. 194)

ДАНИЛЕНКО Прасковья Ивановна (Лукияновна). Жительница Черниговского с/с Омского р-на Омского окр. Западно-Сибирского края. Состав семьи: 7 чел. Муж выслан, умер на спецпоселении в 1930 г. Выслана вместе с семьей в 1931 г. (ГАОО. Ф. 235. Оп. 7. Д. 42; Ф. 1120. Оп. 1. Д. 21. Т. 1)

ДАНИЛЕНКО Фома Кузьмич, 1893 г. р. Житель Локтинского с/с Калачинского р-на Омского окр. Западно-Сибирского края. Состав семьи: жена Татьяна, 1905 г. р., дочь Ульяна, 1925 г. р., дочь Варвара, 1926 г. р.,

Д

сын Яков, 1928 г. р., сын Алексей, 1929 г. р. Выслан вместе с семьей в 1930 г. (ГАОО. Ф. 1005. Оп. 2. Д. 125; Ф. 1001. Оп. 3. Д. 171)

ДАНИЛОВ Афанасий Степанович, 19 л. Житель Лукерьинского с/с Исилькульского р-на Омского окр. Западно-Сибирского края. Состав семьи: жена Таисия Григорьевна, 19 л. Выслан вместе с женой в 1931 г. (ГАОО. Ф. 1011. Оп. 2. Д. 76-а)

ДАНИЛОВ Василий Алексеевич, 1898 г. р. Житель Николаевского с/с Калачинского р-на Омского окр. Западно-Сибирского края. Состав семьи: жена Устинья Дмитриевна, 1899 г. р., дочь Анисья, 1922 г. р., сын Николай, 1923 г. р., мать Харитина Ивановна, 1872 г. р. Выслан вместе с семьей в 1931 г. (ГАОО. Ф. 1005. Оп. 2. Д. 41; Ф. 1001. Оп. 3. Д. 164)

ДАНИЛОВ Василий Григорьевич, 47 л. Житель с. Тетерье Лукерьинского с/с Исилькульского р-на Омского окр. Западно-Сибирского края. Состав семьи: жена Екатерина, 46 л., дочь Татьяна, 9 л., сын Иван, 6 л., дочь Раиса, 5 л., сын Григорий, 1 г., мать Пелагея, 96 л. Арестован. Семья выслана в 1930 г. (ГАОО. Ф. 1011. Оп. 2. Д. 2, 34, 54, 56, 73, 74)

ДАНИЛОВ Василий Михайлович. Житель Камышинского с/с Калачинского р-на Омского окр. Западно-Сибирского края. Состав семьи: жена Надежда, сын Михаил, сын Иван, сын Алексей, дочь Варвара. Выслан вместе с семьей в 1930 г. (ГАОО. Ф. 1005. Оп. 2. Д. 63)

ДАНИЛОВ Василий Петрович, 1877 г. р. Житель Медвежинского с/с Исилькульского р-на Омского окр. Западно-Сибирского края. Состав семьи: жена Анна, 1882 г. р., дочь, 13 л. Семья выслана. (ГАОО. Ф. 1011. Оп. 2. Д. 2, 29, 30, 56, 73, 74, 76, 77, 290)

ДАНИЛОВ Иван Васильевич, 36 л. Житель хут. Петерс Евсюковского с/с Исилькульского р-на Омского окр. Западно-Сибирского края. Состав семьи: жена Матрена Васильевна, 35 л., дочь Анфиса, 12 л., сын Леонтий, 9 л., дочь Надежда, 8 л., дочь Прасковья, 5 л. Выбыл на производственные работы. Семья выслана в 1931 г. на спецпоселение в Нарымский край. Умерли на спецпоселении двое детей. (ГАОО. Ф. 1011. Оп. 2. Д. 76-а, 84, 292)

ДАНИЛОВ Илья Кузьмич, 1872 г. р. Житель Локтинского с/с Калачинского р-на Омского окр. Западно-Сибирского края. Состав семьи: жена Наталья, 1879 г. р., дочь Александра, 1902 г. р., сын Геннадий, 1913 г. р., сын Петр, 1916 г. р., сын Вениамин, 1918 г. р., дочь

Рахиль, 1919 г. р., дочь Нина, 1922 г. р. Выслан вместе с семьей в 1930 г. на спецпоселение в Тарский р-н Западно-Сибирского края. (ГАОО. Ф. 1005. Оп. 2. Д. 41, 439)

ДАНИЛОВ Кузьма Гаврилович, 1872 г. р. Житель с. Ярмоклеевка Ярмоклеевского с/с Павлоградского р-на Омского окр. Западно-Сибирского края. Состав семьи: жена Малания Ивановна, 1871 г. р., сын Владимир, 1911 г. р., дочь Фекла, 1917 г. р. Выслан в 1930 г. на спецпоселение в Нарымский край. (ГАОО. Ф. 1000. Оп. 2. Д. 5, 7, 10, 224)

ДАНИЛОВ Кузьма Михайлович. Житель с. Преображенка Новопокровского с/с Саргатского р-на Омского окр. Западно-Сибирского края. Состав семьи: жена Анисья. Подлежал высылению. (ГАОО. Ф. 1006. Оп. 2. Д. 3, 9, 212)

ДАНИЛОВ Михаил Михайлович, 1893 г. р. Житель Камышинского с/с Калачинского р-на Омского окр. Западно-Сибирского края. Состав семьи: жена Елизавета Федоровна, 1894 г. р., сын Алексей, 1908 г. р., дочь Надежда, 1914 г. р., дочь Варвара, 1921 г. р., сын Михаил, 1922 г. р., сын Иван, 1926 г. р., мать Дарья Тимофеевна, 1851 г. р. Выслан вместе с семьей в 1931 г. (ГАОО. Ф. 1005. Оп. 2. Д. 41; Ф. 1001. Оп. 3. Д. 167)

ДАНИЛОВ Михаил Петрович, 1882 г. р. Житель с. Медвежка Медвежинского с/с Исилькульского р-на Омского окр. Западно-Сибирского края. Состав семьи: жена Мария Терентьевна, 1889 г. р., сын Николай, 1910 г. р., сноха Мария Андреевна, 1909 г. р., внучка Тамара, 1 г., дочь Валентина, 5 л. Выслан вместе с семьей. (ГАОО. Ф. 1011. Оп. 2. Д. 2, 29, 30, 56, 74, 76, 293)

ДАНИЛОВ Николай Васильевич, 21 г. Житель с. Тетерино Евсюковского с/с Исилькульского р-на Омского окр. Западно-Сибирского края. Состав семьи: мать Татьяна Власьевна, 1878 г. р., брат Борис Васильевич, 18 л., сестра Александра Васильевна, 16 л., сестра Ольга Васильевна, 12 л. Выслан вместе с семьей в 1930 г. Бежали со спецпоселения. (ГАОО. Ф. 1011. Оп. 2. Д. 2, 34, 56, 73, 74, 76, 84, 295, 298)

ДАНИЛОВ Николай Иванович, 1867 г. р. Житель с. Тетерино Евсюковского с/с Исилькульского р-на Омского окр. Западно-Сибирского края. Состав семьи: жена Пелагея, 55 л., сын Алексей, 21 г., дочь Мария, 18 л., дочь Лидия, 13 л., сын Иван, 13 л. Выслан вместе с семьей в 1930 г. (ГАОО. Ф. 1011. Оп. 2. Д. 2, 18, 34, 56, 73, 76, 294)

ДАНИЛОВ Петр Поликарпович, 1864 (1861) г. р. Житель Ачаирского с/с Омского р-на Омского окр. Западно-Сибирского края. Состав семьи: жена Елена,

1865 г. р., сын Николай, 1908 г. р., сноха Мария, 1909 г. р., внучка Валерия (Валентина), 1929 г. р. Выслан вместе с семьей в 1931 г. Бежали со спецпоселения. (ГАОО. Ф. 235. Оп. 7. Д. 20, 42; Ф. 1120. Оп. 1. Д. 21. Т. 1)

ДАНИЛОВ Петр Степанович, 1845 г. р. Житель с. Медвежка Медвежинского с/с Исилькульского р-на Омского окр. Западно-Сибирского края. Состав семьи: жена Наталья, 1866 г. р., дочь Анастасия, 1912 г. р., дочь Таисья, 1913 г. р. Выслан в 1930 г., возвращен на прежнее место жительства по старости. Вновь выслан вместе с семьей в 1931 г. (ГАОО. Ф. 1011. Оп. 2. Д. 1, 29, 78)

ДАНИЛОВ Семен Герасимович. Житель Кирсановского с/с Иконниковского р-на Омского окр. Западно-Сибирского края. Подлежал выселению в 1931 г. (ГАОО. Ф. 1409. Оп. 2. Д. 248)

ДАНИЛОВ Степан Иванович, 1869 г. р. Житель хут. Петерс Евсюковского с/с Исилькульского р-на Омского окр. Западно-Сибирского края. Состав семьи: жена Василиса Алексеевна, 62 г., дочь Елена, 18 л., дочь Мария, 14 л. Семья выслана в 1930 г. (ГАОО. Ф. 1011. Оп. 2. Д. 31, 73, 74, 84, 296)

ДАНИЛОВ Трофим Дмитриевич (Данилович), 32 г. Житель Кирсановского с/с Иконниковского р-на Омского окр. Западно-Сибирского края. Состав семьи: жена Дарья, 27 л., сын Григорий, 2 г., мать Ефросинья, 60 л., брат Панфил. Подлежал выселению вместе с семьей в 1931 г. (ГАОО. Ф. 1409. Оп. 2. Д. 249)

ДАНИЛОВ Федор Петрович. Житель с. Медвежка Медвежинского с/с Исилькульского р-на Омского окр. Западно-Сибирского края. Состав семьи: жена Анна Ел., 1898 г. р., семеро детей от 11 л. Выслан. (ГАОО. Ф. 1011. Оп. 2. Д. 4, 29, 30, 76, 299)

ДАНИЛОВ Федор Тарасович. Житель Кирьяновского с/с Черлакского р-на Омского окр. Западно-Сибирского края. Состав семьи: жена Татьяна, 39 л., сын Алексей, 16 л., сын Николай, 6 л. Выслан в 1933 г. (ГАОО. Ф. 1007. Оп. 2. Д. 9, 284)

ДАНИН Иван Филиппович, 1908 г. р. Житель с. Козельщина Светиловского с/с Полтавского р-на Омского окр. Западно-Сибирского края. Состав семьи: жена Ульяна, 1909 г. р. Выслан вместе с женой. (ГАОО. Ф. 998. Оп. 2. Д. 54, 201)

ДАНИС (ДОНИС) Эдуард Давидович (Давыдович), 1883 г. р. Житель Александровского с/с Борисовского р-на Омского окр. Западно-Сибирского края. Состав семьи: жена Доротея, 34 г., сын Эдуард, дочь Анна, 14 л., дочь Элла, 12 л., сын Вильгельм, 10 л., дочь

Мина, 10 л., сын Виктор, 7 л., дочь Мария, 3 г., сын Константин, 2 г., дочь Елена. Выслан вместе с семьей. (ГАОО. Ф. 1003. Оп. 2. Д. 4, 6, 125)

ДАНЧЕНКО Василий Степанович, 1892 г. р. Житель с. Покровка Покровского с/с Называевского р-на Омского окр. Западно-Сибирского края. Состав семьи: жена Фекла Аксентьевна, 1896 г. р., дочь Екатерина, 1914 г. р., дочь Варвара, 1917 г. р., сын Алексей, 1928 г. р., мать Елена Яковлевна, 1875 г. р. Выслан. Семья выслана в 1930 г. Со спецпоселения возвратились. Вновь высланы в 1934 г. на спецпоселение в Тоугучинский р-н Новосибирской обл. (ГАОО. Ф. 1002. Оп. 2. Д. 269)

ДАНЧЕНКО Яков Терентьевич, 1899 г. р. Житель Камышинского с/с Калачинского р-на Омского окр. Западно-Сибирского края. Состав семьи: жена Ольга, 1900 г. р., дочь Татьяна, 1924 г. р. Выслан вместе с семьей в 1931 г. (ГАОО. Ф. 1005. Оп. 2. Д. 41)

ДАПАШЕВ Федор, 41 г. Житель Иртышатского с/с Тевризского р-на Омского окр. Западно-Сибирского края. Состав семьи: жена Анна, 37 л., сын Иван, 17 л., сын Андрей, 13 л., сын Афанасий, 9 л., дочь Клавдия, 5 л., сын Геннадий, 3 г. Выслан вместе с семьей. (ГАОО. Ф. 1093. Оп. 1. Д. 9)

ДАРЕНСКИЙ Даниил Федотович, 50 (49) л. Житель с. Салтаим Салтаимского с/с Крутинского р-на Омского окр. Западно-Сибирского края. Состав семьи: жена Пелагея, 48 л., сын Николай, 26 л., сноха Анна, 25 л., сын Петр, 24 г., сын Михаил, 17 л., сын, 7 л. Выслан вместе с семьей в 1930 г. на спецпоселение в Нарымский край. (ГАОО. Ф. 2998. Оп. 1. Д. 1, 3)

ДАРИЧЕВА (СИМИНЯК) Анна Иосифовна. Жительница Давыдовского с/с Омского р-на Омского окр. Западно-Сибирского края. Выслана в 1930 г. (ГАОО. Ф. 1120. Оп. 1. Д. 21. Т. 1)

ДАРКИН Степан, 45 л. Житель Камышино-Курского с/с Большереченского р-на Омского окр. Западно-Сибирского края. Состав семьи: жена Агриппина, 29 л. Подлежал выселению вместе с женой. (ГАОО. Ф. 1554. Оп. 3. Д. 5)

ДАРЧЕВ А. Ф. Житель Давыдовского с/с Омского р-на Омского окр. Западно-Сибирского края. Подлежал выселению вместе с семьей в 1930 г. (ГАОО. Ф. 235. Оп. 7. Д. 18)

ДАРЧЕВ П. Ф. Житель Давыдовского с/с Омского р-на Омского окр. Западно-Сибирского края. Подлежал выселению вместе с семьей в 1930 г. (ГАОО. Ф. 235. Оп. 7. Д. 18)

ДАРЬИН Григорий Федорович, 1907 г. р. Житель пос. Самаринка Корниловского с/с Омского р-на Омского окр. Западно-Сибирского края. Состав семьи: жена Матрена Алексеевна, 1907 г. р., сын Михаил, 1927 г. р., дед Иван Яковлевич, 1866 г. р., бабушка Мария А., 1866 г. р., сестра Анна, 1915 г. р. Выслан вместе с семьей в 1930 г. на спецпоселение в г. Кузнецк, возвратились. Вновь высланы в 1931 г. (ГАОО. Ф. 235. Оп. 7. Д. 18; Ф. 497. Оп. 5. Д. 11, 16, 212; Ф. 1005. Оп. 2. Д. 39)

ДАУТБАЕВ Токен, 66 л. Житель а/с № 2 Борисовского р-на Омского окр. Западно-Сибирского края. Состав семьи: жена Кант., 63 г., мать Мадян, 85 л. Подлежал выселению вместе с семьей в 1931 г. (ГАОО. Ф. 1004. Оп. 2. Д. 21-а, 172; Ф. 1003. Оп. 2. Д. 119)

ДАХОВ Андрей Григорьевич, 44 г. Житель Шпехтовского с/с Омского р-на Омского окр. Западно-Сибирского края. Состав семьи: жена Агриппина, 44 г., дочь, 13 л., сын, 10 л., сын, 8 л. Подлежал выселению вместе с семьей. (ГАОО. Ф. 235. Оп. 7. Д. 33)

ДАХОВ Григорий Кузьмич, 65 л. Житель Шпехтовского с/с Омского р-на Омского окр. Западно-Сибирского края. Состав семьи: жена Дарья. Выслан вместе с женой. (ГАОО. Ф. 235. Оп. 7. Д. 42)

ДАХОВ Федор Григорьевич, 45 л. Житель Шпехтовского с/с Омского р-на Омского окр. Западно-Сибирского края. Состав семьи: жена Мария, 38 л., сын Николай, 15 л., дочь Анна, 10 л., дочь Александра, 8 л., сын Петр, 5 л., дочь Серафима, 2 г. Подлежал выселению вместе с семьей. (ГАОО. Ф. 235. Оп. 7. Д. 33)

ДАЦ Кирилл. Житель Славгородского с/с Павлоградского р-на Омского окр. Западно-Сибирского края. Подлежал выселению вместе с семьей. (ГАОО. Ф. 1000. Оп. 2. Д. 9)

ДАЦЕНКО (ДАЦЕМКО) Федосий, 48 л. Житель Царицынского с/с Калачинского р-на Омского окр. Западно-Сибирского края. Состав семьи: жена Варвара, 47 л., сын Макар, 22 г., дочь Елизавета, 20 л., дочь Марфа, 18 л., сын Михаил, 16 л., дочь Анна, 11 л., дочь Мария, 7 л., сын Иван, 2 г., дочь Анастасия, 1 г. Федосий от высылки скрылся. Семья выслана на спецпоселение в Нарымский край. (ГАОО. Ф. 1008. Оп. 2. Д. 1)

ДАЦКО Андрей Игнатьевич, 75 л. Житель Боголюбовского с/с Борисовского р-на Омского окр. Западно-Сибирского края. Состав семьи: жена Ирина, 73 г., сын Дмитрий. Подлежал выселению вместе с семьей в 1931 г. (ГАОО. Ф. 1004. Оп. 2. Д. 15, 21-а)

ДАЦКО Владимир Андреевич. Житель с. Боголюбовка Борисовского р-на Омского окр. Западно-Сибирского края. Состав семьи: жена Ефросинья, сын Николай, сын Александр, дочь Зоя, отец Андрей Игнатович, 1855 г. р., мать Арина Прокопьевна, 1858 г. р., брат Дмитрий, 1912 г. р. Выслан вместе с семьей в 1931 г. на спецпоселение в Кулайскую комендатуру Тарского р-на Западно-Сибирского края. Андрей Игнатьевич возвращен из ссылки по старости. (ГАОО. Ф. 1004. Оп. 2. Д. 15; Ф. 1009. Оп. 2. Д. 92, 93)

ДАЦКО Кузьма Маркович (Миронович), 1867 г. р. Житель д. Алексеевка Павлоградского с/с Павлоградского р-на Западно-Сибирского края. Состав семьи: жена Ефросинья, 1868 г. р., сын Марк, 1898 г. р., сноха Ксения Федоровна, 1899 г. р., внук Николай, 1921 г. р., внук Василий, 1923 г. р., внук Иван, 1926 г. р., внучка Анна, 1928 г. р. Выслан вместе с семьей. (ГАОО. Ф. 1000. Оп. 2. Д. 10, 227)

ДАШЕВСКИЙ Арсентий Степанович. Житель с. Пироговка Саратовского с/с Павлоградского р-на Омского окр. Западно-Сибирского края. Подлежал выселению вместе с семьей. (ГАОО. Ф. 1542. Оп. 2. Д. 112)

ДАШЕВСКИЙ Степан Васильевич, 1870 г. р. Житель д. Пироговка Саратовского с/с Павлоградского р-на Омского окр. Западно-Сибирского края. Состав семьи: жена Матрена, 1875 г. р., дочь Прасковья, 1907 г. р., дочь Мария, 1919 г. р., сын Андрей, 1925 г. р. Выслан вместе с семьей в 1931 г. на спецпоселение в пос. Яглы Кулайской комендатуры Тарского р-на Западно-Сибирского края. (ГАОО. Ф. 1000. Оп. 2. Д. 10, 22; Ф. 1542. Оп. 2. Д. 113, 115)

ДАШИН Николай Андреянович. Житель Баировского с/с Тюкалинского р-на Омского окр. Западно-Сибирского края. Подлежал выселению. (ГАОО. Ф. 1539. Оп. 2. Д. 195)

ДАШКИН (ДОШКИН) Капас (Капса), 1899 г. р. Житель Черлакского с/с Черлакского р-на Омского окр. Западно-Сибирского края. Состав семьи: жена Хамилля, 1904 г. р. Подлежал выселению вместе с женой. (ГАОО. Ф. 1007. Оп. 2. Д. 2, 3, 285)

ДАШКИН (ДОШКИН) Натулла (Натулай), 1902 г. р. Житель Черлакского с/с Черлакского р-на Омского окр. Западно-Сибирского края. Состав семьи: жена Гандиеген (Ганбиши), 1908 (1903) г. р. Выслан. (ГАОО. Ф. 1007. Оп. 2. Д. 1, 2, 286)

ДАШКОВ Семен Петрович, 1870 г. р. Житель г. Новоомска Омского окр. Западно-Сибирского края.

Состав семьи: жена Соломия Ивановна, 1872 г. р., сын Николай, 1908 г. р. Подлежал выселению вместе с семьей. (ГАОО. Ф. 231. Оп. 1. Д. 23, 94-а)

ДВИГУН (ДВИГУНОВ) Даниил Денисович, 1893 г. р. Житель д. Вербовка Вербовского с/с Борисовского р-на Омского окр. Западно-Сибирского края. Состав семьи: жена Ульяна Осиповна, 1893 (1900) г. р., сын Алексей, 1921 г. р., сын Михаил, 1923 г. р., сын Александр, 1928 г. р., сын Иван, 1930 г. р. Подлежал выселению. (ГАОО. Ф. 1004. Оп. 2. Д. 10-а, 173)

ДВОЕГЛАЗОВА Дарья, 1871 г. р. Жительница д. Дуброво Большетавинского с/с Тевризского р-на Омского окр. Западно-Сибирского края. Состав семьи: сын Анатолий, 17 л., свояченица Мария Степановна, 50 л. Выслана вместе с семьей в 1931 г. на спецпоселение в Кулайскую комендатуру Тарского р-на Западно-Сибирского края. (ГАОО. Ф. 1093. Оп. 1. Д. 6, 9; Ф. 1114. Оп. 3. Д. 113)

ДВОЙШЕС Хаим Меерович, 1883 г. р. Житель с. Красная Горка Красногорского с/с Новоомского р-на Омского окр. Западно-Сибирского края. Состав семьи: жена Роза, 1888 г. р., сын Абрам, 1909 г. р., сноха Сара, 1911 г. р., мать Байса Иосифовна, 1861 г. р. Подлежал выселению вместе с семьей. (ГАОО. Ф. 231. Оп. 1. Д. 23; Оп. 2. Д. 145)

ДВОРНИКОВ Федор Ильич, 1904 г. р. Житель д. Назаровка Спасского с/с Называевского р-на Омского окр. Западно-Сибирского края. Состав семьи: жена Пелагея, 22 г., брат Иван, 17 л. Выслан вместе с семьей в 1930 г. Бежали со спецпоселения. (ГАОО. Ф. 1002. Оп. 2. Д. 270)

ДВОРНИКОВ Федор Ильич. Житель с. Утичье Утинского с/с Называевского р-на Омского окр. Западно-Сибирского края. Состав семьи: жена Иванова Таисия Николаевна, дочь Валентина, 3 г. Семья раскулачена. (ГАОО. Ф. 474. Оп. 6. Д. 179, 190)

ДВОРНИЧЕНКО Артем Степанович, 1863 г. р. Житель с. Смелое Смеловского с/с Полтавского р-на Омского окр. Западно-Сибирского края. Состав семьи: жена Анна Моисеевна, 64 г., сын Иван, 27 л., сноха Ксения Ивановна, 24 г., внук Василий, 8 л., внук Иван, 6 л., внук Владимир, 4 г. Выслан вместе с семьей в 1930 г. (ГАОО. Ф. 998. Оп. 2. Д. 51, 60, 202, 342)

ДВОРНИЧЕНКО Василий Павлович. Житель с. Тихорецкое Тихорецкого с/с Павлоградского р-на Омского окр. Западно-Сибирского края. Состав семьи: жена Мария Яковлевна. Выслан в 1930 г. на спецпоселение в Тарский р-н Западно-Сибирского края. (ГАОО. Ф. 1000. Оп. 2. Д. 10, 15, 21, 228)

ДВОРНИЧЕНКО Тихон Павлович, 1900 г. р. Житель Тихорецкого с/с Павлоградского р-на Омского окр. Западно-Сибирского края. Состав семьи: отец Павел Михайлович, 1858 г. р., мать Мария Леонтьевна, 1861 г. р. Выслан в 1930 г. (ГАОО. Ф. 1000, Оп. 2, Д. 10, 15, 21, 228, 229)

ДВОРНЫЙ Тимофей. Житель с. Георгиевка Георгиевского с/с Полтавского р-на Омского окр. Западно-Сибирского края. Выслан. (ГАОО. Ф. 998. Оп. 2. Д. 25, 203)

ДВОРОВЕНКО Григорий Сергеевич, 1892 г. р. Житель д. Новоалександровка Бакинского с/с Седельниковского р-на Омского окр. Западно-Сибирского края. Состав семьи: жена Татьяна Ивановна, 1900 г. р., сын Прокопий, 1917 г. р., сын Константин, 1920 г. р., сын Дмитрий, 1923 г. р., отец Сергей Григорьевич, 1855 г. р. Выслан вместе с семьей в 1931 г. (ГАОО. Ф. 1538. Оп. 4. Д. 9, 10, 186)

ДВОРОВЕНКО Николай И. Житель Голубовского с/с Седельниковского р-на Омского окр. Западно-Сибирского края. Выслан в 1930 г. (ТФ ГАОО. Ф. 88. Оп. 1. Д. 167)

ДВОРОВЕНКО Павел Сергеевич, 1891 г. р. Житель д. Новоалександровка Бакинского с/с Седельниковского р-на Омского окр. Западно-Сибирского края. Состав семьи: жена Елена Осиповна, 1887 г. р., дочь Агафья, 1912 г. р., сын Дмитрий, 1919 г. р., сын Сергей, 1920 г. р., дочь Татьяна, 1923 г. р., сын Григорий, 1925 г. р., сын Александр, 1926 г. р., сын Семен, 1929 г. р. Выслан вместе с семьей на спецпоселение в Кулайскую комендатуру Тарского р-на Западно-Сибирского края. (ГАОО. Ф. 1538. Оп. 4. Д. 9, 10, 18, 190)

ДВОРОВЕНКО Петр Григорьевич, 1855 г. р. Житель д. Новоалександровка Бакинского с/с Седельниковского р-на Омского окр. Западно-Сибирского края. Состав семьи: жена Ефимия Никитична, 1857 г. р., сын Павел, 1895 г. р., сноха Евдокия Степановна, 1898 г. р., внучка Елена, 1921 г. р., внучка Наталья, 1923 г. р., внучка Мария, 1928 г. р., внучка Анна, 1928 г. р., внучка Анфиса, 1930 г. р. Выслан вместе с Павлом в 1930 г., семья выслана в 1931 г. (ГАОО. Ф. 1538. Оп. 4. Д. 9, 10, 15, 191; ТФ ГАОО. Ф. 88. Оп. 1. Д. 152, 167, 181)

ДВОРЦОВ Александр Григорьевич, 1879 г. р. Житель Крестинского с/с Калачинского р-на Омского окр. Западно-Сибирского края. Состав семьи: жена Ирина Федоровна, 1881 г. р., сын Прокопий, 1913 г. р. Подлежал выселению вместе с семьей в 1933 г. (ГАОО. Ф. 1005. Оп. 2. Д. 41; Ф. 1001. Оп. 3. Д. 173)

Д

ДЕБУС (ДУБС) Кондрат Фридрихович, 1865 г. р. Житель с. Звонарев Кут Звонаревокутского с/с Новоомского р-на Омского окр. Западно-Сибирского края. Состав семьи: жена Анна, 1864 г. р., сын Александр, 1902 г. р., сноха Екатерина, 1907 г. р., внучка Ольга, 1922 г. р., внучка Эрна, 1924 г. р., внук Александр, 1927 г. р., внучка Лидия, 1931 г. р. Выслан вместе с семьей в 1931 г. (ГАОО. Ф. 231. Оп. 1. Д. 23, 65)

ДЕБУС Генрих Кондратович, 1891 г. р. Житель Соновского с/с Новоомского р-на Омского окр. Западно-Сибирского края. Состав семьи: жена Екатерина, 1891 г. р., дочь Мария, 1914 г. р., дочь Лидия, 1914 г. р., сын Андрей, 1918 г. р., сын Давид, 1927 г. р. Выслан вместе с семьей. (ГАОО. Ф. 235. Оп. 7. Д. 31, 46)

ДЕБУС Кондрат Кондратович, 1884 (1894) г. р. Житель Поповского с/с Новоомского р-на Омского окр. Западно-Сибирского края. Состав семьи: жена Маргарита Филипповна, 1886 (1896) г. р., дочь Мария, 1912 г. р., дочь Екатерина, 1914 г. р., сын Кондрат, 1916 г. р., дочь Анна, 1922 г. р., дочь Эрна, 1923 г. р., дочь Мария, 1925 г. р., сын Александр, 1927 г. р., сын Филипп, 1929 г. р., мать Маргарита (Мария) Егоровна, 1868 г. р., брат Филипп Кондратович, 1906 г. р., сноха Екатерина Эдуардовна, 1909 г. р., племянница Мария, 1928 г. р., племянница Анна, 1929 г. р., племянник Андрей, 1933 г. р. Подлежал выселению вместе с семьей. (ГАОО. Ф. 231. Оп. 1. Д. 23; Оп. 2. Д. 146; Ф. 235. Оп. 7. Д. 31)

ДЕВАНДЕВСКИЙ Сидор Осипович. Житель с. Волчанка Ольгинского с/с Исилькульского р-на Омского окр. Западно-Сибирского края. Раскулачен в 1931 г. (ГАОО. Ф. 1011. Оп. 1. Д. 19)

ДЕВБИЛОВ Сазон (Созон) Романович, 1869 г. р. Житель д. Верхние Тунгузы Елизаровского с/с Седелниковского р-на Омского окр. Западно-Сибирского края. Состав семьи: жена Дарья Тимофеевна, 1872 г. р., сын Николай, 1917 г. р. Выслан вместе с семьей на спецпоселение в Кулайскую комендатуру Тарского р-на Западно-Сибирского края. (ГАОО. Ф. 1538. Оп. 4. Д. 9, 22, 193)

ДЕВЯТИРИКОВ Петр Андреевич. Житель Артынского с/с Большереченского р-на Омского окр. Западно-Сибирского края. Состав семьи: 4 чел. Выслан в 1931 г. (ГАОО. Ф. 1554. Оп. 3. Д. 8, 9, 30)

ДЕВЯТИСИЛЬНЫЙ Василий Павлович, 1866 г. р. Житель Крутолучинского с/с Калачинского р-на Омского окр. Западно-Сибирского края. Состав семьи: жена Мария Михайловна, 1867 г. р., сын Павел, 1911 г. р., Пелагея, 1912 г. р. Выслан вместе с семьей в 1931 г. (ГАОО. Ф. 1005. Оп. 2. Д. 5, 41, 442)

ДЕВЯТОВ Александр Павлович. Житель Черемновского с/с Называевского р-на Омского окр. Западно-Сибирского края. Выслан вместе с семьей в 1931 г. (ГАОО. Ф. 1002. Оп. 2. Д. 15)

ДЕВЯТОВ Василий Иванович, 1872 г. р. Житель Серебряковского с/с Омского р-на Омского окр. Западно-Сибирского края. Состав семьи: жена Любовь Павловна, 1868 г. р., сын Яков, 1910 г. р., дочь Анастасия, 1912 г. р., дочь Прасковья, 1914 г. р., сын Михаил, 1918 г. р. Выслан вместе с семьей в 1931 г. (ГАОО. Ф. 235. Оп. 7. Д. 18, 30)

ДЕВЯТЫХ (ДЕВЯТНА) Алексей, 23 г. Житель с. Тевриз Тевризского с/с Тевризского р-на Омского окр. Западно-Сибирского края. Состав семьи: жена Антонида, 20 л., дочь Нина, 1 г., отец Моисей, 82 г., мать Анна, 70 л. Выслан вместе с семьей. (ГАОО. Ф. 1093. Оп. 1. Д. 6, 9)

ДЕГТЯРЕВ Алексей Матвеевич, 1887 (1889) г. р. Житель Изылбашского с/с Черлакского р-на Омского окр. Западно-Сибирского края. Состав семьи: жена Аксинья, 1891 г. р., сын Михаил, 1919 г. р., дочь Александра, 1926 г. р., сын Сергей, 1928 г. р. Выслан вместе с семьей в 1930 г. на спецпоселение в Нарымский край. (ГАОО. Ф. 1007. Оп. 2. Д. 2; Ф. 1008. Оп. 2. Д. 79; Ф. 1120. Оп. 1. Д. 80. Т. 1)

ДЕГТЯРЕВ Дмитрий Яковлевич, 65 л. Житель с. Строкино Строкинского с/с Колосовского р-на Омского окр. Западно-Сибирского края. Состав семьи: сын Павел, 25 л., сноха Мария Дмитриевна, 30 л. Выслан вместе с семьей в 1930 г. (ГАОО. Ф. 1552. Оп. 4. Д. 91)

ДЕГТЯРЕВ Степан И. Житель Юрьевского с/с Омского р-на Омского окр. Западно-Сибирского края. Выслан вместе с семьей в 1931 г. (ГАОО. Ф. 497. Оп. 5. Д. 26, 51)

ДЕГТЯРЕНКО Иван Никитич. Житель Пановского с/с Тевризского р-на Омского окр. Западно-Сибирского края. Состав семьи: жена Аграфена. Подлежал выселению. (ГАОО. Ф. 1093. Оп. 1. Д. 9)

ДЕГТЯРЬ (ДЕГТЯРЕВ) Сергей Дмитриевич, 1896 г. р. Житель уч. Бельдеж № 9 Черноморского с/с Полтавского р-на Омского окр. Западно-Сибирского края. Состав семьи: жена Евдокия Юрьевна, 1896 г. р., дочь Евдокия, 1923 г. р., сын Сергей, 1924 г. р., дочь София, 1926 г. р., дочь Анастасия, 1928 г. р., дочь Матрена, 1930 г. р., отец Дмитрий Власович, 67 л., мать Дарья, 66 л. Выслан вместе с семьей в 1931 г. (ГАОО. Ф. 998. Оп. 2. Д. 4, 8, 9, 61, 204)

ДЕГТЯРЬ Иван Лукич. Житель Еремеевского с/с Полтавского р-на Омского окр. Западно-Сибирского края. Выслан. (ГАОО. Ф. 998. Оп. 2. Д. 29)

ДЕДЕРЕР Давыд Андреевич, 1878 г. р. Житель с. Смоляновка Смоляновского с/с Любинского р-на Омского окр. Западно-Сибирского края. Состав семьи: жена Луиза Мартыновна, 1882 г. р., дочь Магдалина, 1911 г. р., дочь Вильгельмина, 1913 г. р., сын Мартын, 1915 г. р. Выслан вместе с женой в 1931 г. на спецпоселение в Нижне-Васюганскую комендатуру Нарымского края. Отпущены с места ссылки по старости на иждивение сына в 1932 г. (ГАОО. Ф. 1328. Оп. 4. Д. 12, 19, 25, 26, 35, 140; Мат. Любинского РИКа за 1929–1930 гг.)

ДЕДЕРЕР Павел Михайлович, 1906 г. р. Житель с. Шулаевка Шулаевского с/с Любинского р-на Омского окр. Западно-Сибирского края. Состав семьи: жена Анна, 1908 г. р., двое детей. Выслан вместе с семьей. (ГАОО. Ф. 1328. Оп. 4. Д. 26, 141)

ДЕЕВ Иван Дмитриевич, 35 л. Житель Крестинского с/с Калачинского р-на Омского окр. Западно-Сибирского края. Состав семьи: жена Матрена, 30 л., сын Григорий, 8 л., дочь Татьяна, 5 л., мать Евдокия, 69 л., брат Сидор, 27 л., сноха Мария, 28 л. Подлежал выселению вместе с семьей в 1933 г. (ГАОО. Ф. 1005. Оп. 2. Д. 41)

ДЕЖНЕВ Василий Осипович. Житель с. Колмаково Большевикского с/с Тюкалинского р-на Омского окр. Западно-Сибирского края. Состав семьи: 10 чел. Выслан в 1930 г. (ГАОО. Ф. 1539. Оп. 2. Д. 162, 198)

ДЕЙНЕКА Иван Сергеевич, 1900 г. р. Житель с. Ганновка Ганновского с/с Павлоградского р-на Омского окр. Западно-Сибирского края. Состав семьи: жена Анастасия, 1903 г. р. Подлежал выселению вместе с женой в 1932 г. (ГАОО. Ф. 1542. Оп. 2. Д. 114; Ф. 1000. Оп. 2. Д. 233)

ДЕЙТЛАНД Иван Иванович, 56 л. Житель Рыжковского с/с Крутинского р-на Омского окр. Западно-Сибирского края. Подлежал выселению вместе с женой в 1930 г. (ГАОО. Ф. 2998. Оп. 1. Д. 1)

ДЕЙЧ А. С., 36 л. Житель Протопоповского с/с Любинского р-на Омского окр. Западно-Сибирского края. Состав семьи: жена Христина, 34 г., дочь Екатерина, 11 л., сын Александр, 9 л., дочь Регина, 6 л., дочь Павлина, 4 г., дочь Луиза, 2 г., сын Давыд, 1 г. Выслан вместе с семьей в 1930 г. (Мат. Любинского РИКа за 1929–1930 гг.)

ДЕКЕРТ Иван Петрович. Житель Солнцевского с/с Исилькульского р-на Омского окр. Западно-Сибирского края. Состав семьи: 3 чел. Выслан вместе с семьей на спецпоселение в Нарымский край. Умер на спецпоселении. (ГАОО. Ф. 1011. Оп. 2. Д. 84)

ДЕМЕНТЬЕВ Андрей Иванович, 1896 г. р. Житель Черлакского с/с Черлакского р-на Омского окр. Западно-Сибирского края. Состав семьи: жена Анна, 1897 г. р., сын Михаил, 12 л., сын Федор, 9 л., сын Евгений, 1 г. Подлежал выселению вместе с семьей. (ГАОО. Ф. 1007. Оп. 2. Д. 9, 288)

ДЕМЕНТЬЕВ Михаил Андреевич, 33 г. Житель Фирстовского с/с Рыбинского р-на Омского окр. Западно-Сибирского края. Состав семьи: жена Дарья, 25 л., сын Павел, 9 л., сын Александр, 6 л., дочь Лидия, 1 г., отец Андрей Александрович, 70 л. Выслан. (ГАОО. Ф. 1555. Оп. 2. Д. 164; ТФ ГАОО. Ф. 207. Оп. 1. Д. 120)

ДЕМЕНТЬЕВ Степан Федорович, 1897 г. р. Житель Такмыкского с/с Большереченского р-на Омского окр. Западно-Сибирского края. Состав семьи: жена Наталья, 1897 г. р., сын Василий, 12 л., сын Михаил, 9 л., дочь Зинаида, 6 л., сын Александр, 2 г., сын Георгий, 1 г. Подлежал выселению. (ГАОО. Ф. 1554. Оп. 3. Д. 8, 12, 23)

ДЕМЕНТЬЕВ Федор Зиновьевич, 56 л. Житель Такмыкского с/с Большереченского р-на Омского окр. Западно-Сибирского края. Состав семьи: жена Наталья, 53 г. Выслан. (ГАОО. Ф. 1554. Оп. 3. Д. 8, 12, 30)

ДЕМИДЕНКО (ДИМИДЕНКО) Григорий (Георгий) Матвеевич, 1904 г. р. Уроженец и житель Москаленского с/с Исилькульского р-на Омского окр. Западно-Сибирского края. Состав семьи: жена Марфа, 1903 г. р., дочь Надежда, 1922 г. р., дочь Валентина, 1926 г. р., сын Фрол, 1928 г. р. Выслан. (ГАОО. Ф. 474. Оп. 6. Д. 2, 4, 182)

ДЕМИДЕНКО Даниил Михайлович. Житель с. Яковлевка Иконниковского с/с Иконниковского р-на Омского окр. Западно-Сибирского края. Состав семьи: жена, 30 л., дочь, 9 л., сын, 7 л., дочь, 3 г., отец, 71 г., мать, 70 л. Подлежал выселению вместе с семьей в 1931 г. (ГАОО. Ф. 1409. Оп. 2. Д. 253)

ДЕМИДЕНКО Мария Ивановна, 1894 г. р. Жительница Серебряковского с/с Омского р-на Омского окр. Западно-Сибирского края. Состав семьи: сын Владимир Иванович, 1913 г. р., дочь Галина Ивановна, 1916 г. р. Выслана вместе с семьей в 1930 г. (ГАОО. Ф. 235. Оп. 7. Д. 30)

ДЕМИДЕНКО Харитон Матвеевич, 1892 г. р. Житель с. Москаленки Москаленского с/с Исилькульского р-на Омского окр. Западно-Сибирского края. Состав семьи: жена Марфа Борисовна, 1893 г. р., сын Иван, 1916 г. р., дочь Мария, 1918 г. р., сын Дмитрий, 1922 г. р., дочь Любовь, 1924 г. р. Подлежал выселению. (ГАОО. Ф. 1011. Оп. 2. Д. 54, 74, 76)

ДЕМИДЕЦКИЙ Сидор Осипович, 1891 г. р. Житель с. Волчанка Ольгинского с/с Исилькульского р-на Омского окр. Западно-Сибирского края. Состав семьи: жена Таисия (Татьяна) С., 1895 (1893) г. р., дочь Зоя, 1920 (1923) г. р., сын Виктор, 1923 (1926) г. р., дочь Лидия, 1928 г. р., сын Борис, 1929 (1930) г. р., теща Маланья, 1859 (1856) г. р. Арестован органами ОГПУ. Выслан. Семья выслана в 1931 г. на спецпоселение в Нижне-Васюганскую комендатуру Каргасокского р-на Нарымского края. Позже переселены в Кузбасс. (ГАОО. Ф. 474. Оп. 6. Д. 181; Ф. 1011. Оп. 2. Д. 1, 18, 78)

ДЕМИДОВ Федор Николаевич, 1892 г. р. Житель Токалинского р-на Омского окр. Западно-Сибирского края. Состав семьи: жена Анна Матвеевна, 1892 г. р., сын Алексей, 1914 г. р., дочь Анна, 1920 г. р., сын Борис, 1923 г. р., дочь Анастасия, 1925 г. р., сын Сергей, 1927 г. р., мать Дарья Даниловна, 1863 г. р. Подлежал выселению в 1931 г. (ГАОО. Ф. 1539. Оп. 2. Д. 200)

ДЕМИДОВИЧ Павел, 68 л. Житель с. Новопокровка Новопокровского с/с Тевризского р-на Омского окр. Западно-Сибирского края. Состав семьи: жена Степанида, 60 л., сын Илья, 23 г., сноха Елизавета, 21 г., внучка Анастасия, 1 г. Выслан вместе с семьей. (ГАОО. Ф. 1093. Оп. 1. Д. 6, 9)

ДЕМИН Епифан Дмитриевич. Житель Камышино-Курского с/с Большереченского р-на Омского окр. Западно-Сибирского края. Выслан в 1931 г. (ГАОО. Ф. 1554. Оп. 3. Д. 30)

ДЕМИН Игнат Николаевич. Житель с. Карташово Артынского с/с Большереченского р-на Омского окр. Западно-Сибирского края. Подлежал выселению. (ГАОО. Ф. 1554. Оп. 3. Д. 23)

ДЕМИН Тимофей (Ефим) Борисович, 55 л. Житель Камышино-Курского с/с Большереченского р-на Омского окр. Западно-Сибирского края. Состав семьи: жена Федосия (Федора), 52 г., дочь Анна, 16 л., дочь Александра, 15 л., дочь Екатерина, 10 л., сын Егор, 5 л. Выслан в 1931 г. (ГАОО. Ф. 1554. Оп. 3. Д. 5, 8, 9, 30)

ДЕМУРИН Алексей Филиппович, 57 л. Житель Воскресенского с/с Калачинского р-на Омского окр.

Западно-Сибирского края. Состав семьи: жена Анисья, 57 л., сын Митрофан, 32 г., сноха Анастасия, 33 г., внук Николай, 10 л., внук Василий, 8 л., внук Владимир, 5 л., дочь Секлетинья, 14 л., дочь Серафима, 12 л. Выслан вместе с семьей в 1931 г. (ГАОО. Ф. 1005. Оп. 2. Д. 39)

ДЕМУРИН Яков Дмитриевич, 1900 г. р. Житель Тургеневского с/с Калачинского р-на Омского окр. Западно-Сибирского края. Состав семьи: жена Валентина, 1900 г. р., сын Иван, 1920 г. р., сын Александр, 1923 г. р., дочь Вера, 1925 г. р., дочь Мария, 1926 г. р. Выслан вместе с семьей в 1931 г. (ГАОО. Ф. 1005. Оп. 2. Д. 39, 41)

ДЕМЧЕНКО Гавриил. Житель Михайловского с/с Черлакского р-на Омского окр. Западно-Сибирского края. Подлежал выселению вместе с семьей. (ГАОО. Ф. 1007. Оп. 2. Д. 9)

ДЕМЧЕНКО Григорий (Тихон) Григорьевич. Житель д. Байдановка Андреевского с/с Павлоградского р-на Омского окр. Западно-Сибирского края. Состав семьи: жена Агафья. Подлежал выселению вместе с женой. (ГАОО. Ф. 1000. Оп. 2. Д. 10; Ф. 1542. Оп. 2. Д. 595)

ДЕМЧЕНКО Дмитрий Алексеевич. Житель д. Путиловка Максимовского с/с Борисовского р-на Омского окр. Западно-Сибирского края. Подлежал выселению вместе с семьей в 1931 г. (ГАОО. Ф. 1004. Оп. 2. Д. 21-а, 174)

ДЕМЧЕНКО Евсей Лукьянович, 1878 г. р. Житель Лорис-Меликовского с/с Называевского р-на Омского окр. Западно-Сибирского края. Состав семьи: жена Степанида Никитична, 1878 г. р., сын Иван, 1902 г. р., сноха Евдокия Самойловна, 1903 г. р., внук Яков, 1921 г. р., внучка Матрена, 1925 г. р., внучка Татьяна, 1928 г. р. Выслан вместе с семьей в 1932 г. (ГАОО. Ф. 1002. Оп. 2. Д. 42, 274)

ДЕМЧЕНКО Егор Александрович, 44 г. Житель д. Дмитриевка Екатерининского с/с Тевризского р-на Омского окр. Западно-Сибирского края. Состав семьи: жена Прасковья, 44 г., сын Степан, 16 л., сын Дмитрий, 14 л., дочь Пелагея, 12 л., сын Петр, 11 л., сын Козьма, 8 л., сын Федор, 6 л., дочь Валентина, 2 г. Раскулачен. (ГАОО. Ф. 1093. Оп. 1. Д. 186)

ДЕМЧЕНКО Петр Васильевич, 1883 г. р. Житель с. Лукьяновка Лукьяновского с/с Павлоградского р-на Западно-Сибирского края. Состав семьи: жена Агафья Кирилловна, 1880 г. р., дочь Вера, 1915 г. р., сын Василий, 1920 г. р., сын Алексей, 1924 г. р. Выслан вместе с семьей в 1931 г. на спецпоселение в Зайкин-

ский с/с Колпашевского р-на Нарымского края. Умер на спецпоселении Петр Васильевич в 1932 г. (ГАОО. Ф. 476. Оп. 3. Д. 213; Ф. 1000. Оп. 2. Д. 22, 24, 235)

ДЕМЧЕНКО Семен Алексеевич, 1897 г. р. Житель д. Путиловка Максимовского с/с Борисовского р-на Омского окр. Западно-Сибирского края. Состав семьи: жена Прасковья, 1899 г. р., тесть Рудь Спиридон Степанович, 1862 г. р., теща Ефремия, 1862 г. р. Подлежал выселению вместе с семьей в 1931 г. (ГАОО. Ф. 1004. Оп. 2. Д. 10-а, 21-а, 178)

ДЕМЧЕНКО Сергей. Житель Добровольского с/с Черлакского р-на Омского окр. Западно-Сибирского края. Подлежал выселению вместе с семьей. (ГАОО. Ф. 1007. Оп. 2. Д. 1, 291)

ДЕМЧЕНКО Федор Васильевич, 1885 г. р. Житель с. Полтавка Полтавского с/с Полтавского р-на Омского окр. Западно-Сибирского края. Состав семьи: жена Прасковья Петровна, 37 л., дочь Прасковья, 15 л., сын Иван, 12 л., дочь Наталья, 4 г., дочь Мария, 2 г. Выслан. (ГАОО. Ф. 998. Оп. 2. Д. 207)

ДЕМЧЕНКО Федор Васильевич, 1887 г. р. Житель Лукьяновского с/с Павлоградского р-на Западно-Сибирского края. Состав семьи: жена Ирина Ивановна, 1887 г. р., сын Федор, 1912 г. р. Выслан вместе с семьей в 1931 г. на спецпоселение в пос. Яглы Кулайской комендатуры Тарского р-на Западно-Сибирского края. (ГАОО. Ф. 1542. Оп. 2. Д. 116; Ф. 1000. Оп. 2. Д. 22, 24)

ДЕМЧЕНКО Яков Михайлович, 45 л. Житель пос. Михеевка Михеевского с/с Омского р-на Омского окр. Западно-Сибирского края. Состав семьи: жена Татьяна, 42 г., сын Егор, 17 л., сын Павел, 13 л., дочь Александра, 6 л., сын Василий, 1,5 г. Выслан вместе с семьей в 1931 г. (ГАОО. Ф. 235. Оп. 7. Д. 18, 25; Ф. 497. Оп. 5. Д. 26, 215)

ДЕМЧУГ (БИЧУГОВА) Надежда Яковлевна (Петровна), 35 л. Жительница с. Мангут Грязновского с/с Называевского р-на Омского окр. Западно-Сибирского края. Состав семьи: дочь Валентина, 8 л. Подлежала выселению вместе с дочерью. (ГАОО. Ф. 1002. Оп. 2. Д. 275)

ДЕМЬЯНЕНКО Петр Константинович, 1897 г. р. Житель д. Кореновка Новоуральского с/с Павлоградского р-на Омского окр. Западно-Сибирского края. Состав семьи: жена Мария, 1899 г. р., дочь Наталья, 1920 г. р., сын Иван, 1922 г. р., сын Михаил, 1925 г. р., сын Василий, 1927 г. р., сын Николай, 1929 г. р. Выслан вместе с семьей в 1931 г. на спецпоселение в Нарымский край. (ГАОО. Ф. 1000. Оп. 2. Д. 9, 10, 15, 22, 236, 237)

ДЕМЬЯНЕНКО Сергей Иванович, 1907 г. р. Житель д. Кореновка Новоуральского с/с Павлоградского р-на Омского окр. Западно-Сибирского края. Состав семьи: 3 чел. Выслан. Бежал со спецпоселения в 1935 г. (ГАОО. Ф. 1000. Оп. 2. Д. 35)

ДЕМЬЯНКО Ефрем Иванович, 56 л. Житель д. Плешковка Верхнеуковского с/с Рыбинского р-на Омского окр. Западно-Сибирского края. Состав семьи: жена Агафья Семеновна, 56 л., сын Федор, 27 л., сноха Евдокия Петровна, 27 л., сын Максим, 24 г., сноха Федосья Л., 23 г., сноха Елена Романовна, 18 л. Выслан вместе с семьей в 1930 г. (ГАОО. Ф. 1555. Оп. 2. Д. 165; ТФ ГАОО. Ф. 207. Оп. 1. Д. 120)

ДЕМЬЯНОВ Илья Кузьмич, 1877 г. р. Житель с. Сыропятское Корниловского с/с Омского р-на Омского окр. Западно-Сибирского края. Состав семьи: жена Александра Васильевна, 1891 г. р., дочь Вера, 15 л., сын Георгий, 10 л., дочь Надежда, 10 л., сын Владимир, 10 л., дочь Мария, 6 л., сын Николай, 2 г. Выслан вместе с семьей в 1931 г. на спецпоселение в Кулайскую комендатуру Тарского р-на Западно-Сибирского края. (ГАОО. Ф. 497. Оп. 5. Д. 11, 40, 216)

ДЕМЬЯНЦЕВ Иван Кузьмич, 1886 г. р. Житель с. Андреевка Андреевского с/с Саргатского р-на Омского окр. Западно-Сибирского края. Состав семьи: жена Ефросинья Леонтьевна, 1886 г. р., сын Григорий, сноха Екатерина, сын Никифор, сноха Ксения, сын Иван, 1914 г. р., дочь Пелагея. Выслан вместе с семьей в 1930 г. (ГАОО. Ф. 1006. Оп. 2. Д. 3, 10, 227; Ф. 1554. Оп. 3. Д. 32. Т. 1)

ДЕМЬЯНЧЕНКО (ДЕМЬЯНЕНКО) Василий Иванович, 1872 г. р. Житель Ивановского с/с Калачинского р-на Омского окр. Западно-Сибирского края. Состав семьи: жена Акулина Ивановна, 1874 г. р., сын Иван, 1905 г. р., сын Григорий, 1911 г. р., сын Нестор, 1914 г. р., сноха Анастасия, 1914 г. р., дочь Мария, 1922 г. р. Выслан вместе с семьей в 1931 г. (ГАОО. Ф. 1005. Оп. 2. Д. 41, 56)

ДЕМЬЯНЧЕНКО Иван Петрович. Житель Черниговского с/с Омского р-на Омского окр. Западно-Сибирского края. Подлежал выселению вместе с семьей в 1930 г. (ГАОО. Ф. 235. Оп. 7. Д. 18; Ф. 497. Оп. 5. Д. 25)

ДЕМЬЯНЧЕНКО Феофан Петрович, 1902 г. р. Житель с. Черниговка Черниговского с/с Омского р-на Омского окр. Западно-Сибирского края. Состав семьи: жена Агафья Родионовна, 1903 г. р., дочь Александра, 1925 г. р., дочь Валентина, 1927 г. р., дочь Нина, 1928 г. р., сын Анатолий, 6 мес., мать Васса Григорьевна, 55 л., брат Андрей, 18 л., сестра Татьяна, 12 л. Выслан

Д

вместе с семьей в 1931 г. на спецпоселение в Нарымский край. (ГАОО. Ф. 235. Оп. 7. Д. 18, 42; Ф. 497. Оп. 5. Д. 24, 217; Ф. 1120. Оп. 1. Д. 21. Т. 1)

ДЕНДЕБЕРЯ Архип Степанович. Житель с. Одесское Одесского с/с Павлоградского р-на Омского окр. Западно-Сибирского края. Состав семьи: 4 чел. Подлежал выселению вместе с семьей. (ГАОО. Ф. 1000. Оп. 2. Д. 10; Ф. 1542. Оп. 2. Д. 118)

ДЕНИСЕНКО Александр. Житель Невалинского с/с Павлоградского р-на Омского окр. Западно-Сибирского края. Подлежал выселению вместе с семьей. (ГАОО. Ф. 1556. Оп. 2. Д. 4)

ДЕНИСЕНКО Арсений Иванович, 1897 г. р. Житель Никопольского с/с Полтавского р-на Омского окр. Западно-Сибирского края. Состав семьи: жена Елизавета П., 1899 г. р., дочь Пелагея, 1920 г. р., дочь Надежда, 1926 г. р., сын Иван, 1927 г. р., сын Николай, 1931 г. р., отец Иван Герасимович, 1858 г. р. Выслан. (ГАОО. Ф. 998. Оп. 2. Д. 209)

ДЕНИСЕНКО Гордей Иванович, 1885 г. р. Житель с. Дувановка Дувановского с/с Павлоградского р-на Омского окр. Западно-Сибирского края. Состав семьи: жена Александра, 1885 г. р., дочь, 1913 г. р., сын, 1922 г. р., дочь, 1925 г. р., сын, 1927 г. р. Подлежал выселению вместе с семьей. (ГАОО. Ф. 1000. Оп. 2. Д. 9, 239)

ДЕНИСЕНКО Макар. Житель Невалинского с/с Павлоградского р-на Омского окр. Западно-Сибирского края. Подлежал выселению вместе с семьей. (ГАОО. Ф. 1556. Оп. 2. Д. 4, 3)

ДЕНИСЕНКО Николай. Житель Любомировского с/с Павлоградского р-на Омского окр. Западно-Сибирского края. Подлежал выселению вместе с семьей. (ГАОО. Ф. 476. Оп. 3. Д. 2, 24, 33, 34)

ДЕНИСЕНКО (ДЕСЕНКО) Петр Ефремович, 1891 г. р. Житель Невалинского с/с Павлоградского р-на Омского окр. Западно-Сибирского края. Состав семьи: жена Фекла, 1896 г. р. Подлежал выселению вместе с женой в 1929 г. (ГАОО. Ф. 1556. Оп. 2. Д. 4, 65)

ДЕНИСОВ Алексей Тимофеевич. Житель Смоленского с/с Крутинского р-на Омского окр. Западно-Сибирского края. Состав семьи: 6 чел. Выслан вместе с семьей в 1930 г. (ГАОО. Ф. 2998. Оп. 1. Д. 1)

ДЕНИСОВ Василий Васильевич. Житель Михайловского с/с Омского р-на Омского окр. Западно-Сибирского края. Состав семьи: жена Мария, 1896 г. р., сын Василий, 1922 г. р. Подлежал выселению вместе с семьей. (ГАОО. Ф. 1008. Оп. 2. Д. 80)

ДЕНИСОВ Иван Андреевич, 1895 г. р. Житель с. Любимовка Иконниковского р-на Омского окр. Западно-Сибирского края. Состав семьи: жена Дарья, 1896 г. р., сын Михаил, 1918 г. р. Раскулачен в 1931 г. Подлежал выселению вместе с семьей. (ГАОО. Ф. 1409. Оп. 2. Д. 72, 255)

ДЕНИСОВ Иван Сазонтович. Житель д. Новожуралевка Бакшеевского с/с Тевризского р-на Омского окр. Западно-Сибирского края. Раскулачен. (ГАОО. Ф. 1093. Оп. 1. Д. 188)

ДЕРБЕНЕВ Михаил Иванович, 72 г. Житель д. Воскресенка Кукарского с/с Седельниковского р-на Омского окр. Западно-Сибирского края. Состав семьи: жена, 72 г. Выслан вместе с женой в 1930 г. (ГАОО. Ф. 1538. Оп. 4. Д. 15, 199)

ДЕРБЕНОВСКАЯ Александра. Жительница Екатеринославского с/с Борисовского р-на Омского окр. Западно-Сибирского края. Состав семьи: сын Василий. Подлежала выселению вместе с сыном в 1931 г. (ГАОО. Ф. 1004. Оп. 2. Д. 15)

ДЕРБИЛИН Владимир, 1878 г. р. Житель Ивановского с/с Калачинского р-на Омского окр. Западно-Сибирского края. Состав семьи: жена Елена, 1878 г. р. Подлежал выселению в 1930 г. (ГАОО. Ф. 1005. Оп. 2. Д. 41, 450)

ДЕРБИСОВ Муса, 53 г. Житель а/с № 5 Новоомского р-на Омского окр. Западно-Сибирского края. Подлежал выселению. (ГАОО. Ф. 1003. Оп. 2. Д. 3, 18, 120)

ДЕРГАЧ (ДЕРКАЧ) Александр Иосифович (Сидорович), 1901 г. р. Житель д. Головырино Таврического с/с Новоомского р-на Омского окр. Западно-Сибирского края. Состав семьи: жена Евдокия, 1906 г. р., дочь Нина, 1924 г. р., мать Прасковья, 1855 г. р. Выслан в 1930 г. (ГАОО. Ф. 231. Оп. 1. Д. 23, 65; Ф. 476. Оп. 3. Д. 215; Ф. 1120. Оп. 1. Д. 21. Т. 1)

ДЕРГАЧ Гавриил Куприянович, 1894 г. р. Житель с. Ольгино Ольгинского с/с Исилькульского р-на Омского окр. Западно-Сибирского края. Состав семьи: жена Анна Григорьевна, 1900 г. р., дочь Ефросинья, 16 л., дочь Анастасия, 12 л., сын Алексей, 9 л., дочь Вера, 5 л., дочь Елизавета, 3 г., дочь Лидия, 8 мес. Расстрелян органами ОГПУ в 1930 г. Семья выслана в 1930 г. (ГАОО. Ф. 474. Оп. 6. Д. 4, 7, 185, 186; Ф. 1011. Оп. 2. Д. 3, 73, 76)

ДЕРГАЧ Григорий Федорович, 63 г. Житель Ольгинского с/с Исилькульского р-на Омского окр. Западно-Сибирского края. Состав семьи: жена Пелагея Алексеевна, 37 л. Выслан вместе с женой в 1931 г. (ГАОО. Ф. 1011. Оп. 2. Д. 76-а)

ДЕРГАЧ Ефим Куприянович, 1888 (1889) г. р. Житель с. Степок Степоковского с/с Борисовского р-на Омского окр. Западно-Сибирского края. Состав семьи: жена Клавдия Логвиновна, 1891 г. р., сын Андрей, 1911 г. р., сын Василий, 1913 г. р., дочь Александра, 1916 г. р., сын Павел, 1919 г. р., сын Николай, 1924 г. р., сын Алексей, 1927 г. р., дочь Надежда, 1929 г. р. Выслан вместе с семьей в 1931 г. на спецпоселение в Кузбасс. (ГАОО. Ф. 474. Оп. 6. Д. 3, 187; Ф. 1003. Оп. 2. Д. 5; Ф. 1004. Оп. 2. Д. 7, 21-а)

ДЕРГАЧ Иван Куприянович, 1890 г. р. Житель с. Степок Степоковского с/с Борисовского р-на Омского окр. Западно-Сибирского края. Состав семьи: жена Евгения, 1898 г. р., сын Иван, 15 л., сын Василий, 10 л., сын Петр, 6 л. Подлежал выселению вместе с семьей в 1931 г. (ГАОО. Ф. 1004. Оп. 2. Д. 7, 21-а; Ф. 1003. Оп. 2. Д. 5)

ДЕРГАЧ Куприян Григорьевич, 1852 (1857) г. р. Житель с. Степок Степоковского с/с Борисовского р-на Омского окр. Западно-Сибирского края. Состав семьи: жена Фиона, 1865 г. р. Подлежал выселению вместе с женой в 1931 г. (ГАОО. Ф. 474. Оп. 6. Д. 3, 188; Ф. 1004. Оп. 2. Д. 7, 21-а)

ДЕРГАЧ Петр Куприянович, 1905 г. р. Житель с. Степок Степоковского с/с Борисовского р-на Омского окр. Западно-Сибирского края. Состав семьи: жена Александра Максимовна, 1905 г. р. Выслан вместе с женой в 1931 г. на спецпоселение в г. Прокопьевск. (ГАОО. Ф. 474. Оп. 6. Д. 3, 189; Ф. 1003. Оп. 2. Д. 5; Ф. 1004. Оп. 2. Д. 7, 21-а)

ДЕРГАЧ Прохор Петрович, 1882 (1887) г. р. Житель с. Степок Степоковского с/с Борисовского р-на Омского окр. Западно-Сибирского края. Состав семьи: жена Ксения, 1891 г. р., четверо детей от 10 до 3 л. Подлежал выселению. (ГАОО. Ф. 474. Оп. 6. Д. 3, 189; Ф. 1004, Оп. 2. Д. 7)

ДЕРЕВЯНКО Анастасия Андреевна. Жительница с. Кольцово Кольцовского с/с Иконниковского р-на Омского окр. Западно-Сибирского края. Состав семьи: дочь Александра, 17 л., сын Василий Григорьевич, 16 л., дочь Анна, 13 л. Выслана вместе с семьей в 1931 г. (ГАОО. Ф. 497. Оп. 5. Д. 47)

ДЕРЕЗКОВ Владимир Максимович, 1886 г. р. Житель Покрово-Иртышского с/с Черлакского р-на Омского окр. Западно-Сибирского края. Состав семьи: жена Аграфена, 1878 г. р. Подлежал выселению вместе с женой. (ГАОО. Ф. 1008. Оп. 2. Д. 81)

ДЕРЕПОВСКИЙ Иван Павлович, 1891 г. р. Житель Екатеринославского с/с Борисовского р-на Омского окр.

Западно-Сибирского края. Состав семьи: жена Александра Кузьминична, 1881 г. р., дочь Мария, 1912 г. р., сын Василий, 1917 г. р., дочь Анна, 1921 г. р., сын Григорий, 1928 г. р., дочь Вера, 1929 г. р. Подлежал выселению в 1931 г. (ГАОО. Ф. 1004. Оп. 2. Д. 21-а, 180)

ДЕРЕЧА Василий. Житель Славянского с/с Борисовского р-на Омского окр. Западно-Сибирского края. Подлежал выселению вместе с семьей в 1931 г. (ГАОО. Ф. 1004. Оп. 2. Д. 21-а)

ДЕРЕЧА Иван Федорович, 1905 г. р. Житель пос. Мариуполь Славянского с/с Борисовского р-на Омского окр. Западно-Сибирского края. Состав семьи: жена Мария Петровна, 1905 г. р., сын Федор, 1922 г. р., дочь Надежда, 1924 г. р., мать Татьяна М., 1868 г. р., сестра София, 1910 г. р., сестра Анна, 1914 г. р., сестра Александра, 1912 г. р., дед Василий Ефимович, 1844 г. р., бабушка Меланья Васильевна, 1841 г. р. Подлежал выселению вместе с семьей в 1931 г. (ГАОО. Ф. 1004. Оп. 2. Д. 182)

ДЕРЕЧА Павел. Житель Екатеринославского с/с Борисовского р-на Омского окр. Западно-Сибирского края. Подлежал выселению вместе с семьей в 1931 г. (ГАОО. Ф. 1004. Оп. 2. Д. 21-а)

ДЕРИНГ (ДЕРНУЧ) Яков Мартьянович, 1864 г. р. Житель Кирьяновского с/с Черлакского р-на Омского окр. Западно-Сибирского края. Состав семьи: жена Мария, 1880 г. р., дочь Мария, 1909 г. р., дочь Матильда, сын Николай. Выслан вместе с семьей в 1930 г. на спецпоселение в Нарымский край. (ГАОО. Ф. 1007. Оп. 2. Д. 1, 2, 7, 292)

ДЕРКАЧ Степан Ильич, 1896 г. р. Житель Локтинского с/с Калачинского р-на Омского окр. Западно-Сибирского края. Состав семьи: жена Мария, 1898 г. р., дочь Татьяна, 1923 г. р., сын Александр, 1924 г. р. Выслан вместе с семьей в 1931 г. (ГАОО. Ф. 1005. Оп. 2. Д. 41)

ДЕРКАЧ Андрей Иванович, 1897 г. р. Житель Южно-Подольского с/с Черлакского р-на Омского окр. Западно-Сибирского края. Состав семьи: жена Мария, 1902 г. р., дочь Екатерина, 1919 г. р., сын Павел, 1919 г. р., дочь Евдокия, 1925 г. р., сын Петр, 1927 г. р., сын Иван, 1931 г. р., брат Дмитрий, 1908 г. р. Подлежал выселению вместе с семьей. (ГАОО. Ф. 1007. Оп. 2. Д. 3, 293)

ДЕРКАЧ Ст. Савельевич. Житель Южно-Подольского с/с Черлакского р-на Омского окр. Западно-Сибирского края. Состав семьи: жена Ирина, сын Дмитрий, сын Федор, дочь Екатерина, дочь Анна, сын Павел. Подлежал выселению вместе с семьей. (ГАОО. Ф. 1007. Оп. 2. Д. 3)

Д

ДЕРКАЧ Алексей Федорович, 65 л. Житель Андреевского с/с Омского р-на Омского окр. Западно-Сибирского края. Состав семьи: жена Федора Матвеевна, 54 (62) г., сын А., 22 г., сноха Ф. Ф., 22 г., сын Иван, 19 л., сын Федор, 16 л., дочь Татьяна, 7 л. Выслан в 1930 г. Семья выслана в 1931 г. (ГАОО. Ф. 235. Оп. 7. Д. 42, 44; Ф. 1120. Оп. 1. Д. 21. Т. 1)

ДЕРКАЧЕВ (ДЕРГАЧЕВ) Семен. Житель Андреевского с/с Омского р-на Омского окр. Западно-Сибирского края. Подлежал выселению вместе с семьей в 1930 г. (ГАОО. Ф. 235. Оп. 7. Д. 18)

ДЕРКУНСКИЙ Иван Федорович, 1875 г. р. Житель Изылбашского с/с Черлакского р-на Омского окр. Западно-Сибирского края. Состав семьи: жена Аксинья, 1878 г. р. Выслан вместе с женой. (ГАОО. Ф. 1007. Оп. 2. Д. 1, 294)

ДЕРЮГИН Василий, 1907 г. р. Житель Дубининского с/с Черлакского р-на Омского окр. Западно-Сибирского края. Подлежал выселению вместе с семьей. (ГАОО. Ф. 1007. Оп. 2. Д. 2)

ДЕРЮЖЕНКО Илья Титович, 1895 г. р. Житель с. Любимовка Алексеевского с/с Иконниковского р-на Омского окр. Западно-Сибирского края. Состав семьи: жена Татьяна, 1898 г. р., дочь Ксения, 1918 г. р., сын Алексей, 1919 г. р., сын Иван, 1921 г. р., сын Александр, 1927 г. р., сын Николай, 1929 г. р. Раскулачен в 1931 г. (ГАОО. Ф. 1409. Оп. 2. Д. 258)

ДЕРЯБИН Андрей Иванович, 1874 г. р. Житель Большеатмасского с/с Черлакского р-на Омского окр. Западно-Сибирского края. Выслан. (ГАОО. Ф. 1007. Оп. 2. Д. 1, 2, 219)

ДЕРЯБИНА Александра Андреевна. Жительница Черлакского с/с Черлакского р-на Омского окр. Западно-Сибирского края. Подлежала выселению вместе с семьей в 1931 г. (ГАОО. Ф. 1007. Оп. 2. Д. 9, 219)

ДЕСЕКИН Ушахман, 1880 г. р. Житель Черлакского с/с Черлакского р-на Омского окр. Западно-Сибирского края. Состав семьи: жена Камиля, 1889 г. р. Подлежал выселению вместе с женой. (ГАОО. Ф. 1007. Оп. 2. Д. 1, 9)

ДЕСЕНКО (ДИСЕНКО) Ефрем Ерофеевич, 1878 г. р. Житель г. Новоомска Омского окр. Западно-Сибирского края. Состав семьи: жена Зноско (Зносок) Агрипина Федоровна, 1878 г. р. Подлежал выселению вместе с женой. (ГАОО. Ф. 231. Оп. 2. Д. 148; Ф. 1556. Оп. 2. Д. 4, 65)

ДЕСЯТОВ Авдей Степанович. Житель Евгашинского с/с Большереченского р-на Омского окр. Западно-Сибирского края. Состав семьи: жена Васса. Подлежал выселению вместе с женой. (ГАОО. Ф. 1554. Оп. 3. Д. 8, 5)

ДЕСЯТОВ Николай Авдеевич, 26 л. Житель Евгашинского с/с Большереченского р-на Омского окр. Западно-Сибирского края. Состав семьи: жена Юлия. Подлежал выселению вместе с женой. (ГАОО. Ф. 1554. Оп. 3. Д. 8, 5)

ДЕСЯТОВ Павел Авдеевич. Житель Евгашинского с/с Большереченского р-на Омского окр. Западно-Сибирского края. Состав семьи: жена Анастасия. Подлежал выселению вместе с женой. (ГАОО. Ф. 1554. Оп. 3. Д. 5)

ДЖАБЫКОВ Альджан. Житель Черлакского с/с Черлакского р-на Омского окр. Западно-Сибирского края. Подлежал выселению вместе с семьей. (ГАОО. Ф. 1007. Оп. 2. Д. 1)

ДЖАЙНАКОВ (ЖАЙНАКОВ) Ахмет, 65 (61) л. Житель а/с № 5 Черлакского р-на Омского окр. Западно-Сибирского края. Состав семьи: жена Ахия (Сабилля), 45 л., сын Хасан (Хасен), 35 л., сын Галип, 19 л., дочь Хадиша, 6 л., сын Базкен (Пазых), 4 (2) г. Подлежал выселению вместе с семьей. (ГАОО. Ф. 1007. Оп. 2. Д. 3, 295; Ф. 1556. Оп. 2. Д. 4, 76)

ДЖАКЕНОВ Ахмет. Житель а/с № 5 Черлакского р-на Омского окр. Западно-Сибирского края. Подлежал выселению вместе с семьей. (ГАОО. Ф. 1007. Оп. 2. Д. 9)

ДЖАРЛЫГАЕВ (ДЖЕРЫЛГАЕВ) Кали, 1893 г. р. Житель а/с № 8 Новоомского р-на Омского окр. Западно-Сибирского края. Состав семьи: жена Екемея, 1902 г. р., дочь Зульжам, 1925 г. р. Подлежал выселению вместе с семьей в 1931 г. (ГАОО. Ф. 231. Оп. 1. Д. 65)

ДЖЕКИБАЕВ (ЖЕКЕБАЕВ) Серикбай, 1887 г. р. Житель а. Акпан а/с № 8 Павлоградского р-на Омского окр. Западно-Сибирского края. Состав семьи: жена Уменай (Жайпак), 1893 (1890) г. р., дочь Киват, 1917 г. р., дочь Кизит, 1924 г. р., дочь Канли (Данийнал), 1925 г. р., дочь Дележан (Буска), 1926 г. р., сын Омет, 1927 г. р., дочь, 1930 г. р., вдова брата Нуруш (Нурзия), 1878 (1885) г. р. Подлежал выселению вместе с семьей в 1931 г. (ГАОО. Ф. 1000. Оп. 2. Д. 9, 10, 22, 51, 240)

ДЖЕНЗАКОВ Джексай, 1888 г. р. Житель Балгужинского с/с Павлоградского р-на Омского окр. Западно-Сибирского края. Состав семьи: жена Айча, 1895 г. р., дочь Кабдулгазина, 1928 г. р. Подлежал выселению вместе с семьей в 1931 г. (ГАОО. Ф. 1000. Оп. 2. Д. 22)

ДЖЕРИН (ДЖЕТЕМА) Феодосий Петрович, 52 г. Житель с. Благодаровка Благодаровского с/с Павлоградского р-на Омского окр. Западно-Сибирского края. Состав семьи: жена Ульяна Яковлевна, 51 г., сын Александр, 20 л., сноха Елизавета Федоровна, 20 л., внук Иван, 2 г., внучка Мария, новорожденная. Подлежал выселению вместе с семьей. (ГАОО. Ф. 1542. Оп. 2. Д. 121; Ф. 1000. Оп. 2. Д. 10)

ДЖУСУПОВ Джакия. Житель Узун-Агашского с/с Павлоградского р-на Омского окр. Западно-Сибирского края. Подлежал выселению вместе с семьей. (ГАОО. Ф. 1556. Оп. 2. Д. 4, 63)

ДЖУСУПОВ (ЖУСУПОВ) Сыздык, 1854 (1877) г. р. Житель а/с № 5 Новоомского р-на Омского окр. Западно-Сибирского края. Состав семьи: жена, 1856 (1885) г. р., сын Садвакас, 1902 (1907) г. р., сноха Кадыша, 1910 г. р., сын, 1916 г. р., дочь, 1918 г. р. Выслан в 1931 г. на спецпоселение в Нарымский край. (ГАОО. Ф. 231. Оп. 1. Д. 23, 65; Оп. 2. Д. 149; Ф. 1003. Оп. 2. Д. 3, 18, 121)

ДЗЕДАТАЙС Карл Фрицевич. Житель Сырбашевского с/с Тарского р-на Омского окр. Западно-Сибирского края. Состав семьи: жена, дети. Выслан на спецпоселение в с. Васисс Тарского р-на Западно-Сибирского края. (ГАОО. Ф. 1544. Оп. 2. Д. 17, 19)

ДЗЕНИС Карл Францевич, 1881 г. р. Житель Немовского с/с Омского р-на Омского окр. Западно-Сибирского края. Подлежал выселению вместе с семьей в 1930 г. (ГАОО. Ф. 235. Оп. 7. Д. 18; Ф. 497. Оп. 1. Д. 106, 218)

ДЗИПА Роман И. Житель Добровольского с/с Черлакского р-на Омского окр. Западно-Сибирского края. Подлежал выселению вместе с семьей. (ГАОО. Ф. 1007. Оп. 2. Д. 1)

ДЗИЧКОВСКИЙ Иван Фролович, 1885 г. р. Житель с. Богдановка Богдановского с/с Седелниковского р-на Омского окр. Западно-Сибирского края. Состав семьи: жена Анна Ивановна, 55 л., сын Антон, 19 л. Выслан вместе с семьей в 1931 г. на спецпоселение в Кулайскую комендатуру Тарского р-на Западно-Сибирского края. (ГАОО. Ф. 1538. Оп. 4. Д. 11, 18, 203, 204)

ДЗЮБА Евгения (Евдокия) Петровна, 1904 г. р. Жительница с. Барвенковка Барвенковского с/с Полтавского р-на Омского окр. Западно-Сибирского края. Выслана в 1931 г. (ГАОО. Ф. 998. Оп. 2. Д. 9, 14)

ДЗЮБА Леонтий Павлович, 1892 г. р. Житель с. Новоуральск Новоуральского с/с Павлоградского

р-на Омского окр. Западно-Сибирского края. Состав семьи: жена Мария Григорьевна, 1892 г. р., дочь Марфа, 1914 г. р. Выслан вместе с семьей в 1931 г. (ГАОО. Ф. 1000. Оп. 2. Д. 9, 10, 22, 37)

ДЗЮБА Нестор Корнеевич, 1894 г. р. Житель с. Ясная Поляна Яснополянского с/с Павлоградского р-на Омского окр. Западно-Сибирского края. Состав семьи: жена Маланья Матвеевна, 1894 г. р., сын Александр, 1916 г. р., сын Борис, 1923 г. р., сын Григорий, 1925 г. р., дочь Евдокия, 1929 г. р. Подлежал выселению вместе с семьей. (ГАОО. Ф. 1000. Оп. 2. Д. 241)

ДЗЮБА Николай Андреевич, 1898 г. р. Житель с. Ясная Поляна Яснополянского с/с Павлоградского р-на Омского окр. Западно-Сибирского края. Состав семьи: жена Наталья, 1902 г. р., сын Павел, 1922 г. р., мать Лукерья, 1873 г. р., сестра Дарья, 1912 г. р. Подлежал выселению вместе с семьей. (ГАОО. Ф. 1000. Оп. 2. Д. 7, 10, 242)

ДЗЮБА Пантелеймон Федорович. Житель с. Иконниково Иконниковского с/с Иконниковского р-на Омского окр. Западно-Сибирского края. Состав семьи: жена, 40 л., сын, 4 г., дочь, 1,5 г., мать, 70 л. Подлежал выселению вместе с семьей в 1931 г. (ГАОО. Ф. 1409. Оп. 2. Д. 262)

ДЗЮБА Яков Леонидович (Леонтьевич), 1866 (1871) г. р. Житель г. Новоомска Омского окр. Западно-Сибирского края. Состав семьи: жена Анастасия Тимофеевна, 1868 г. р., сын Карп, 1908 г. р., сноха Евдокия Степановна, 1907 г. р., сын Федор, 1911 г. р., сын Иван, 1913 г. р., дочь Василиса, 1916 г. р. Выслан вместе с семьей в 1931 г. (ГАОО. Ф. 231. Оп. 1. Д. 65; Оп. 2. Д. 173)

ДЗЮМАН А. Д. Житель Демьяновского с/с Омского р-на Омского окр. Западно-Сибирского края. Подлежал выселению вместе с семьей в 1930 г. (ГАОО. Ф. 235. Оп. 7. Д. 18)

ДИАНОВ А. Н., 1907 г. р. Житель с. Покровка Покровского с/с Любинского р-на Омского окр. Западно-Сибирского края. Выслан вместе с женой. (ГАОО. Ф. 1328. Оп. 4. Д. 26)

ДИАНОВ Н. Ф., 1869 г. р. Житель с. Покровка Покровского с/с Любинского р-на Омского окр. Западно-Сибирского края. Состав семьи: Е., 1884 г. р., Николай, 1895 г. р., Ирина, 1907 г. р., Анна, 1910 г. р. Выслан вместе с семьей. (ГАОО. Ф. 1328. Оп. 4. Д. 26)

ДИДЕНКО Андрей Юрьевич. Житель Добровольского с/с Черлакского р-на Омского окр. Западно-Си-

Д

бирского края. Состав семьи: жена, 39 л., сын, 19 л., дочь Анна, 16 (14) л., дочь Наталья, 15 (10) л., дочь Катерина, 8 л., отец, 83 г. Выслан вместе с семьей в 1930 г. (ГАОО. Ф. 1007. Оп. 2. Д. 1, 3, 297)

ДИДЕНКО Иван Михайлович, 1892 г. р. Житель с. Светиловка Светиловского с/с Полтавского р-на Омского окр. Западно-Сибирского края. Состав семьи: жена Матрена, 1899 г. р., дочь Мария, 1918 г. р., дочь Лидия, 1926 г. р., дочь Ольга, 1929 г. р., дочь Анна, 1929 г. р. Выслан вместе с семьей. (ГАОО. Ф. 998. Оп. 2. Д. 212)

ДИДЕНКО К. С. Житель Максимовского с/с Омского р-на Омского окр. Западно-Сибирского края. Подлежал выселению вместе с семьей в 1930 г. (ГАОО. Ф. 235. Оп. 7. Д. 18)

ДИДЕНКО Матвей Максимович (Степанович), 1875 г. р. Житель с. Максимовка Максимовского с/с Саргатского р-на Омского окр. Западно-Сибирского края. Состав семьи: жена Мария, 48 л., дочь Татьяна, 1912 г. р. Подлежал выселению вместе с семьей в 1931 г. (ГАОО. Ф. 1409. Оп. 2. Д. 264)

ДИДЕНКО Никандр (Никанор) Федорович. Житель Добровольского с/с Черлакского р-на Омского окр. Западно-Сибирского края. Состав семьи: жена Степанида, 1876 г. р., сын Василий, 1907 г. р., внук Иван, 13 л., внук Тимофей, 11 л., сын Федор, 24 г., сын Дмитрий, 1911 г. р., сноха Федора, 20 л., внук Илья, 2 г., внук Григорий, 1 г. Выслан вместе с семьей в 1930 г. на спецпоселение в Верхне-Васюганский р-н Нарымского края. Бежали со спецпоселения: Никандр (Никанор) Федорович, один из сыновей. (ГАОО. Ф. 1007. Оп. 2. Д. 1, 299)

ДИДЕНКО Николай Михайлович, 1894 г. р. Житель Светиловского с/с Полтавского р-на Омского окр. Западно-Сибирского края. Состав семьи: жена Евдокия, 1896 г. р., дочь Мария, 1919 г. р., сын Николай, 1925 г. р., сын Василий, 1926 г. р., сын Петр, 1927 г. р. Выслан вместе с семьей. (ГАОО. Ф. 998. Оп. 2. Д. 4, 52)

ДИДЕНКО Петр Никифорович, 43 г. Житель Грязновского с/с Называевского р-на Омского окр. Западно-Сибирского края. Состав семьи: жена Анастасия, 35 л., сын Александр, 8 л., сын Владимир, 3 г. Подлежал выселению вместе с емьей. (ГАОО. Ф. 1002. Оп. 2. Д. 11)

ДИДЕНКО Трифон, 1881 г. р. Житель Светиловского с/с Полтавского р-на Омского окр. Западно-Сибирского края. Состав семьи: жена Прасковья, 1894 г. р., дочь Мария, 1919 г. р. Выслан вместе с семьей. (ГАОО. Ф. 998. Оп. 2. Д. 54)

ДИДЕНКУЛОВ Александр Семенович. Житель Новоекатериновского с/с Павлоградского р-на Омского окр. Западно-Сибирского края. Состав семьи: жена Мария, 1895 г. р., сын Виктор, 1917 г. р. Выслан вместе с семьей в 1930 г. (ГАОО. Ф. 476. Оп. 3. Д. 3, 212; Ф. 1000. Оп. 2. Д. 10)

ДИДЕНКУЛОВ Евстафий Семенович, 1882 г. р. Житель г. Омска. Состав семьи: жена Фекла Гавриловна, 1884 г. р. Подлежал выселению вместе с женой. (ГАОО. Ф. 231. Оп. 2. Д. 152)

ДИДОРА Василий Степанович, 1905 г. р. Житель Дробышевского с/с Черлакского р-на Омского окр. Западно-Сибирского края. Состав семьи: жена Татьяна, 1905 г. р., сын Владимир, 3 г., сын Николай, 2 г., дочь Нина, 1 г., отец Степан Иванович, 1870 г. р., мать Александра, 1870 г. р. Арестован. Семья выслана в 1930 г. (ГАОО. Ф. 1007. Оп. 2. Д. 1, 2, 7, 300)

ДИДОРА Самсон Иванович, 1897 г. р. Житель Дробышевского с/с Черлакского р-на Омского окр. Западно-Сибирского края. Состав семьи: жена Мария, 26 л., дочь, 11 л., дочь, 1 г. Выслан вместе с семьей в 1931 г. на спецпоселение в Нарымский край. (ГАОО. Ф. 1007. Оп. 2. Д. 1, 2, 301; Ф. 1120. Оп. 1. Д. 80. Т. 1)

ДИК Василий Васильевич. Житель пос. Кара-Чилик Камышинского с/с Новоомского р-на Омского окр. Западно-Сибирского края. Состав семьи: жена Матрена Семеновна, 1880 г. р., сын, 1913 г. р. Умер в 1928 г. Семья выслана. (ГАОО. Ф. 231. Оп. 1. Д. 23; Ф. 476. Оп. 3. Д. 5, 31, 184)

ДИК Григорий Васильевич, 1888 г. р. Житель Краснофлагского с/с Исилькульского р-на Омского окр. Западно-Сибирского края. Состав семьи: жена Мария, 1886 г. р., сын Янцен, 18 л., дочь Вильгельмина, 13 л., дочь Елена, 13 л., дочь Нина, 12 л. Подлежал выселению. (ГАОО. Ф. 1011. Оп. 2. Д. 4, 54, 56, 73, 74)

ДИК Иван Иванович, 1881 г. р. Житель Ребровского с/с Новоомского р-на Омского окр. Западно-Сибирского края. Состав семьи: жена Екатерина, 1882 г. р., сын Яков, 1909 г. р., дочь Елизавета, 1912 г. р., сын Генрих, 1914 г. р., дочь Екатерина, 1916 г. р. Выслан. Умер на спецпоселении Иван Иванович. (ГАОО. Ф. 231. Оп. 1. Д. 23, 40; Оп. 2. Д. 153; Ф. 235. Оп. 7. Д. 50)

ДИК Николай Францевич, 1876 г. р. Житель д. Шарাপовка Степнинского с/с Новоомского р-на Омского окр. Западно-Сибирского края. Состав семьи: жена Аганета (Агата) Андреевна, 1878 г. р., сын Иван, 1907 г. р., дочь Анна, 1909 г. р., внучка Елизавета Ни-

колаевна, 1929 г. р., внук Николай Николаевич, 1930 г. р., сын Яков, 1910 г. р., дочь Берта, 1912 г. р., сын Виктор, 1927 г. р. Выслан вместе с семьей в 1930 г. на спецпоселение в Тарский р-н Западно-Сибирского края. Анна и Яков переселены в Нарымский край. Николай Францевич, Аганета Андреевна возвращены из ссылки по болезни в 1930 г., вновь высланы в 1931 г. на спецпоселение в Нарымский край. Умер на спецпоселении Николай Францевич в 1932 г. (ГАОО. Ф. 231. Оп. 1. Д. 23, 65; Ф. 1009. Оп. 2. Д. 97; Ф. 1011. Оп. 2. Д. 45, 76, 78, 313)

ДИК Сара (София) Давидовна, 1871 (1859) г. р. Жительница Ребровского с/с Новоомского р-на Омского окр. Западно-Сибирского края. Состав семьи: дочь Мария, 1901 г. р. Выслана в 1931 г. Умерла на спецпоселении. (ГАОО. Ф. 231. Оп. 1. Д. 23, 65; Ф. 235. Оп. 7. Д. 50)

ДИК Яков Иванович. Житель Трусовского с/с Омского р-на Омского окр. Западно-Сибирского края. Состав семьи: 3 чел. Выслан в 1930 г. (ГАОО. Ф. 1120. Оп. 1. Д. 21. Т. 1)

ДИК Яков Яковлевич. Житель хут. Кейзес Краснофлагского с/с Исилькульского р-на Омского окр. Западно-Сибирского края. Состав семьи: дочь Анна, дочь Ольга. Раскулачен в 1932 г. (ГАОО. Ф. 474. Оп. 1. Д. 67; Оп. 6. Д. 198)

ДИКАНД (ЛЕКОНТ) Алексей Кузьмич, 55 л. Житель Называевского с/с Называевского р-на Омского окр. Западно-Сибирского края. Состав семьи: жена Степанида, 50 л., сын Степан, 20 л., сын Героним, 19 л., дочь, 16 л., сын Федор, 13 л., сын Николай, 8 л. Выслан вместе с семьей в 1931 г. (ГАОО. Ф. 1002. Оп. 2. Д. 7)

ДИКИЙ Абрам (Авраам) Власович. Житель с. Изюмовка Терновского с/с Борисовского р-на Омского окр. Западно-Сибирского края. Состав семьи: жена, дети-подростки, отец. Раскулачен в 1931 г. (ГАОО. Ф. 474. Оп. 6. Д. 196; Ф. 1004. Оп. 2. Д. 21-а, 185)

ДИКОЛЕНКО Александр Нестерович. Житель Водянинского с/с Называевского р-на Омского окр. Западно-Сибирского края. Состав семьи: жена Харитинья Федоровна, дочь Любовь, дочь Екатерина, сын Алексей, сын Михаил. Подлежал выселению. (ГАОО. Ф. 1002. Оп. 2. Д. 281)

ДИКОПАВЛЕНКО Антон Спиридонович, 1899 г. р. Житель Мясниковского с/с Исилькульского р-на Омского окр. Западно-Сибирского края. Состав семьи: жена Мария Петровна, 1902 г. р., сын Федор, 1922 г. р.,

сын Николай, 1927 г. р., сын Григорий, 1929 г. р., отец Спиридон Кузьмич, 1855 г. р. Подлежал выселению. (ГАОО. Ф. 1011. Оп. 2. Д. 49, 51, 54, 56, 73)

ДИКОПАВЛЕНКО Павел Спиридонович, 1894 г. р. Житель Мясниковского с/с Исилькульского р-на Омского окр. Западно-Сибирского края. Состав семьи: жена Матрена Федоровна, 1900 г. р., сын Николай, 1922 г. р., дочь Евдокия, 1929 г. р. Подлежал выселению. (ГАОО. Ф. 1011. Оп. 2. Д. 49, 51, 54, 56, 73)

ДИКОПАВЛЕНКО Сергей Павлович, 1899 г. р. Житель Мясниковского с/с Исилькульского р-на Омского окр. Западно-Сибирского края. Состав семьи: жена Елизавета, 31 г., сын Николай, 15 л., дочь Анастасия, 13 л., сын Алекс., 10 л., дочь Мария, 9 л., дочь Екатерина, 7 л., сын Дмитрий, 3 г., дочь Татьяна, 3 г. Подлежал выселению. (ГАОО. Ф. 1011. Оп. 2. Д. 56)

ДИМЕНДЕЦКИЙ Сидор. Житель Ольгинского с/с Исилькульского р-на Омского окр. Западно-Сибирского края. Раскулачен. (ГАОО. Ф. 1011. Оп. 1. Д. 19)

ДИМИТРИКОВ (ДМИТРИКОВ) Афанасий Никифорович. Житель с. Кустак Кустакского с/с Седельниковского р-на Омского окр. Западно-Сибирского края. Состав семьи: жена, дети. Выслан вместе с семьей в 1932 г. (ТФ ГАОО. Ф. 88. Оп. 1. Д. 152, 167)

ДИЯНОВ Иван Филиппович, 1898 г. р. Житель д. Ларга Максимовского с/с Борисовского р-на Омского окр. Западно-Сибирского края. Состав семьи: жена Мария Борисовна, 23 г., сын Анатолий, 1926 г. р., сын Николай, 1928 г. р. Подлежал выселению вместе с семьей в 1931 г. (ГАОО. Ф. 1004. Оп. 2. Д. 21-а, 186)

ДМИТРЕНКО (ДМИТРИЕНКО) Андрей Анисимович. Житель с. Глинкино Глинкинского с/с Павлоградского р-на Омского окр. Западно-Сибирского края. Состав семьи: жена (Попряева) Анна Петровна, брат Спиридон. Выслан вместе с семьей. (ГАОО. Ф. 1000. Оп. 2. Д. 10, 243, 245)

ДМИТРЕНКО (ДМИТРИЕНКО) Конон Иосифович, 1876 г. р. Житель д. Тогунас Степановского с/с Павлоградского р-на Омского окр. Западно-Сибирского края. Состав семьи: жена Агафья, 1880 г. р., сын Иван, 1910 г. р., сын Константин, 1923 г. р., сын Алексей, 1927 г. р. Подлежал выселению вместе с семьей. (ГАОО. Ф. 1000. Оп. 2. Д. 24, 30)

ДМИТРЕНКО Герасим Тарасович, 1883 г. р. Житель с. Воронцовка Воронцовского с/с Полтавского р-на Омского окр. Западно-Сибирского края. Состав семьи: жена

Д

Ульяна, 1883 г. р., сын Захарий, 1910 г. р., сын Иван, 1914 г. р., сын Антон, 1917 г. р., сын Дмитрий, 1918 г. р., сын Петр, 1926 г. р., дочь Мария, 1927 г. р. Выслан вместе с семьей в 1931 г. (ГАОО. Ф. 998. Оп. 2. Д. 7, 4, 215)

ДМИТРЕНКО Павел Анисимович, 1898 г. р. Житель с. Семяновка Семяновского с/с Павлоградского р-на Омского окр. Западно-Сибирского края. Состав семьи: жена Наталия М., 1897 г. р., сын Василий, 1917 г. р., сын Алексей, 1919 г. р., дочь Мария, 1921 г. р., дочь Александра, 1922 г. р., дочь Анна, 1924 г. р., дочь Екатерина, 1926 г. р., сын Иван, 1928 г. р., сын Анатолий, 1930 г. р., сын Михаил, 1931 г. р. Подлежал выселению вместе с семьей. (ГАОО. Ф. 1000. Оп. 2. Д. 245)

ДМИТРИЕВ Александр Николаевич, 1905 г. р. Житель с. Ракиты Ракитинского с/с Павлоградского р-на Омского окр. Западно-Сибирского края. Состав семьи: жена Варвара, 1905 г. р., сын Владимир, 1927 г. р., сын Анатолий, 1929 г. р. Подлежал выселению вместе с семьей. (ГАОО. Ф. 476. Оп. 3. Д. 4, 13, 219)

ДМИТРИЕВ Алексей, 1885 г. р. Житель Степнинского с/с Новоомского р-на Омского окр. Западно-Сибирского края. Состав семьи: сын Иван, 1904 г. р., сын Александр, 1910 г. р., дочь Мария, 1915 г. р., сын Михаил, 1917 г. р., сын Сергей, 1920 г. р., дочь Клавдия, 1921 г. р. Подлежал выселению вместе с семьей в 1931 г. (ГАОО. Ф. 231. Оп. 1. Д. 65)

ДМИТРИЕВ Андрей (Александр) Петрович, 1874 г. р. Житель с. Степное Степнинского с/с Новоомского р-на Омского окр. Западно-Сибирского края. Состав семьи: жена Лукерья Петровна, 1877 г. р., дочь Мария, 1914 г. р., сын Павел, 1917 г. р., сын Константин, 1920 г. р., сын Николай, 1927 г. р. Выслан вместе с семьей в 1930 г. на спецпоселение в Тарский р-н Западно-Сибирского края. Андрей Петрович возвращен из ссылки по старости. (ГАОО. Ф. 1009. Оп. 2. Д. 98, 100; Ф. 231. Оп. 1. Д. 23, 65)

ДМИТРИЕВ Афанасий. Житель Сухокарасукского с/с Большереченского р-на Омского окр. Западно-Сибирского края. Выслан в 1931 г. (ГАОО. Ф. 1554. Оп. 3. Д. 30)

ДМИТРИЕВ Егор Алексеевич, 51 г. Житель с. Ермаковка Ермаковского с/с Тарского р-на Омского окр. Западно-Сибирского края. Состав семьи: жена Матрена Николаевна, 50 л., сын Иван, 13 л. Выслан в 1931 г. (ГАОО. Ф. 1544. Оп. 2. Д. 201, 202)

ДМИТРИЕВ Иван Дмитриевич, 1895 г. р. Житель г. Новоомска Омского окр. Западно-Сибирского края. Подлежал выселению вместе с семьей. (ГАОО. Ф. 231. Оп. 2. Д. 156.)

ДМИТРИЕВ Иван Павлович, 1870 г. р. Житель д. Захламино Степнинского с/с Новоомского р-на Омского окр. Западно-Сибирского края. Состав семьи: жена Анастасия Яковлевна, 1875 г. р., сын Константин, 1908 г. р. Выслан. Умер на спецпоселении Иван Павлович в 1931 г. Жена выслана в 1931 г. (ГАОО. Ф. 231. Оп. 1. Д. 23; Ф. 1009. Оп. 2. Д. 228)

ДМИТРИЕВ Илья Фадеевич. Житель д. Казырлы Хохловского с/с Саргатского р-на Омского окр. Западно-Сибирского края. Состав семьи: жена Федосья, сын Михаил. Выслан в 1930 г. (ГАОО. Ф. 1006. Оп. 2. Д. 3)

ДМИТРИЕВ Мартемьян Григорьевич, 1899 г. р. Житель Троицкого с/с Новоомского р-на Омского окр. Западно-Сибирского края. Состав семьи: жена Екатерина Федоровна, 1901 г. р., приемный сын Владимир Алексеевич, 1921 г. р., сын Анатолий, 1925 г. р., сын Леонид, 1927 г. р., мать Анна Андреевна, 1872 г. р., дед Иван Емельянович, 1842 г. р., сестра Настасья Григорьевна, сестра Акулина Григорьевна, 1904 г. р., брат Яков Григорьевич, 1914 г. р. Подлежал выселению вместе с семьей. (ГАОО. Ф. 231. Оп. 1. Д. 23; Оп. 2. Д. 158)

ДМИТРИЕВ Матвей Петрович, 1893 г. р. Житель Черемуховского с/с Омского р-на Омского окр. Западно-Сибирского края. Состав семьи: жена Екатерина Павловна, 1893 г. р., дочь Валентина, 18 л., дочь Лидия, 16 л., брат Василий Петрович, 1906 г. р., сноха Анна, 1899 г. р. Выслан вместе с женой в 1930 г. (ГАОО. Ф. 235. Оп. 7. Д. 10)

ДМИТРИЕВ Сергей Николаевич, 1893 г. р. Житель г. Новоомска Омского окр. Западно-Сибирского края. Состав семьи: жена Прасковья М., 1900 г. р. Подлежал выселению вместе с женой в 1929 г. (ГАОО. Ф. 231. Оп. 2. Д. 157)

ДМИТРИЕНКО Григорий Романович, 39 л. Житель с. Исаевка Исаевского с/с Иконниковского р-на Омского окр. Западно-Сибирского края. Состав семьи: жена, 28 л., сын, 14 л., дочь, 5 л., дочь, 1, 3 г., мать, 67 л., брат, 46 л. Выслан вместе с семьей в 1931 г. на спецпоселение в Тарский р-н Западно-Сибирского края. (ГАОО. Ф. 1409. Оп. 2. Д. 267)

ДМИТРИЕНКО Семен Романович, 34 г. Житель с. Исаевка Исаевского с/с Иконниковского р-на Омского окр. Западно-Сибирского края. Состав семьи: жена Надежда, 23 г., сын Михаил, 6 л. Подлежал выселению вместе с семьей в 1931 г. (ГАОО. Ф. 1409. Оп. 2. Д. 267, 268)

ДОБРИКОВ Роман Архипович. Житель Гвоздевского с/с Полтавского р-на Омского окр. Западно-Сибирского края. Состав семьи: жена Евдокия Самсоновна, 1881 г. р., сын Григорий, 1918 г. р., сын Иван, 1928 г. р., сын Николай, 1931 г. р. Раскулачен. (ИЦ УВД по Омской обл. Ф. 8. Оп. 50. Д. 217)

ДОБРИНСКИЙ Григорий Семенович. Житель с. Кутырлинка Чердынцевского с/с Тюкалинского р-на Омского окр. Западно-Сибирского края. Состав семьи: 8 чел. Выслан. (ГАОО. Ф. 1539. Оп. 2. Д. 203)

ДОБРОТВОРСКИЙ Павел Васильевич, 1882 г. р. Житель Ивановского с/с Черлакского р-на Омского окр. Западно-Сибирского края. Состав семьи: жена Олимпиада, 1886 г. р., дочь Антонина, 1906 г. р., дочь Зоя, 1909 г. р., сын Сергей, 16 л., дочь Вера, 11 л., дочь Ираида, 9 л., дочь Августа, 1927 г. р., дочь (сын) Евгения(й), 1928 г. р., сын Борис, 1928 г. р., сын Алексей, 1 г. Выслан в 1932 г. (ГАОО. Ф. 1007. Оп. 2. Д. 2, 3, 302)

ДОБРЯКОВ Федор Андреевич (Иванович). Житель Бещеульского с/с Большереченского р-на Омского окр. Западно-Сибирского края. Состав семьи: 2 чел. Выслан вместе с семьей. (ГАОО. Ф. 1554. Оп. 3. Д. 8, 35; Ф. 1120. Оп. 1. Д. 26)

ДОБУТРАЙ Александр (Алексей) Афанасьевич. Житель Дробышевского с/с Черлакского р-на Омского окр. Западно-Сибирского края. Состав семьи: жена Анна, 37 л., дочь, 17 л. Подлежал выселению вместе с семьей в 1930 г. (ГАОО. Ф. 1007. Оп. 2. Д. 3, 303)

ДОБУТРАЙ (ДАБУГРИЙ) Александр Иванович. Житель Дробышевского с/с Черлакского р-на Омского окр. Западно-Сибирского края. Подлежал выселению вместе с женой. (ГАОО. Ф. 1007. Оп. 2. Д. 1, 5)

ДОВГАНЬ Андрей Исакович, 1884 г. р. Житель д. Богодуховка Явлено-Покровского с/с Павлоградского р-на Омского окр. Западно-Сибирского края. Состав семьи: жена Матрена, 1887 г. р. Подлежал выселению вместе с женой в 1931 г. (ГАОО. Ф. 1000. Оп. 2. Д. 1, 2, 10, 22, 246)

ДОВНИКОВ Авдей Антонович. Житель д. Чебаклы Горьковского с/с Саргатского р-на Омского окр. Западно-Сибирского края. Выслан в 1930 г. (ГАОО. Ф. 1006. Оп. 2. Д. 3)

ДОДОНОВ Яков. Житель д. Новороссийка Некрасовского с/с Калачинского р-на Омского окр. Западно-Сибирского края. Выслан вместе с семьей в 1931 г. (ГАОО. Ф. 1005. Оп. 2. Д. 41)

ДОДОСОВ Даниил, 1882 г. р. Житель Черлакского с/с Черлакского р-на Омского окр. Западно-Сибирского края. Состав семьи: жена Марфа, 1882 г. р. Подлежал выселению вместе с женой в 1930 г. (ГАОО. Ф. 1007. Оп. 2. Д. 1, 2, 304, 305)

ДОЗОВ Семен Андреевич, 28 л. Житель Лебяженского с/с Исилькульского р-на Омского окр. Западно-Сибирского края. Состав семьи: жена Елизавета Николаевна, 30 л., дочь Федосья, сын Николай, 4 г., дочь Евдокия, 3 г. Выслан вместе с семьей в 1931 г. (ГАОО. Ф. 1011. Оп. 2. Д. 76-а)

ДОЛГАЛЕВ (ДОЛГАЧЕВ) Иван Осипович, 1901 г. р. Житель с. Утичье Утинского с/с Называевского р-на Омского окр. Западно-Сибирского края. Состав семьи: жена Елизавета Дмитриевна, 1904 г. р., дочь Валентина, 1923 г. р., дочь Екатерина, 1925 г. р., сын Павел, 1929 г. р., дочь Мира, 1930 г. р. Раскулачен. (ГАОО. Ф. 1002. Оп. 2. Д. 282)

ДОЛГАЛЕВ (ДОЛГИЛЕВ) Максим Павлович, 38 л. Житель с. Кошкуль Кошкульского с/с Тюкалинского р-на Омского окр. Западно-Сибирского края. Состав семьи: жена Прасковья, 33 г., сын Яков, 18 л., сноха Анастасия, 17 л., мать Маремьяна, 68 л. Выслан. (ГАОО. Ф. 1539. Оп. 2. Д. 206)

ДОЛГАНОВ Андрей Антонович. Житель с. Согра Иконниковского р-на Омского окр. Западно-Сибирского края. Состав семьи: 11 чел. Выслан вместе с семьей в Тарский р-н Западно-Сибирского края. (ГАОО. Ф. 1409. Оп. 2. Д. 834)

ДОЛГАНОВ Андрей Васильевич. Житель Кошкульского с/с Тюкалинского р-на Омского окр. Западно-Сибирского края. Выслан в 1931 г. (ГАОО. Ф. 1539. Оп. 1. Д. 1)

ДОЛГАНОВ Яков, 48 л. Житель д. Малочередово Шуховского с/с Тевризского р-на Омского окр. Западно-Сибирского края. Состав семьи: жена Татьяна, 45 л., дочь Мария, 9 л., дочь Анна, 8 л., дочь Лидия, 2 г. Выслан вместе с семьей в 1931 г. (ГАОО. Ф. 1093. Оп. 1. Д. 9, 53)

ДОЛГАРШИНОВ Шарафей (Шарафутдин). Житель Инцисского с/с Большереченского р-на Омского окр. Западно-Сибирского края. Состав семьи: Загфаран (Засфоран), сын Шамшетдин, дочь Гулгамал. Подлежал выселению вместе с семьей. (ГАОО. Ф. 1554. Оп. 3. Д. 2, 5)

ДОЛГИХ Александр Емельянович, 1878 г. р. Житель д. Березянка Пановского с/с Тевризского р-на

Д

Омского окр. Западно-Сибирского края. Состав семьи: жена Харитинья Захаровна, 1880 г. р., сын Семен, 1909 г. р., дочь Татьяна, 1910 г. р., сын Иван, 1915 г. р., отец Емельян Максимович, 1856 г. р. Выслан вместе с семьей в 1931 г. на спецпоселение в Кулайскую комендатуру Тарского р-на Западно-Сибирского края. Умер на спецпоселении Александр Емельянович в 1932 г. (ГАОО. Ф. 1093. Оп. 1. Д. 6, 9; Ф. 1114. Оп. 3. Д. 8, 115, 116)

ДОЛГИХ Александр Лукьянович, 1900 г. р. Житель д. Рыбье Покровского с/с Называевского р-на Омского окр. Западно-Сибирского края. Состав семьи: жена Лукерья (по др. данным Наталья), 1899 (1901) г. р., сын Николай, 1927 г. р., отец Лукьян Павлович, сестра Мария. Лукьян Павлович, Мария высланы на спецпоселение в Кулайскую комендатуру Тарского р-на Западно-Сибирского края. (ГАОО. Ф. 1002. Оп. 2. Д. 283, 290)

ДОЛГИХ Алексей Антонович, 1872 г. р. Житель с. Лески Лесковского с/с Называевского р-на Омского окр. Западно-Сибирского края. Состав семьи: жена Прасковья, 1884 г. р. Подлежал выселению вместе с женой. (ГАОО. Ф. 1002. Оп. 2. Д. 284)

ДОЛГИХ Алексей Сергеевич, 1896 г. р. Житель д. Рыбье Покровского с/с Называевского р-на Омского окр. Западно-Сибирского края. Состав семьи: жена Фекла, 1896 г. р., сын Андрей, 1921 г. р., дочь Елизавета, 1926 г. р., сын Егор, 5 мес., мать Евдокия Ивановна, 1871 г. р. Выслан вместе с семьей в 1930 г. (ГАОО. Ф. 1002. Оп. 2. Д. 285)

ДОЛГИХ Андрей Иванович. Житель Долгановского с/с Тюкалинского р-на Омского окр. Западно-Сибирского края. Подлежал выселению в 1931 г. (ГАОО. Ф. 1539. Оп. 2. Д. 208; ИЦ УВД по Омской обл.)

ДОЛГИХ Андрей Трофимович, 1899 г. р. Житель д. Рыбье Покровского с/с Называевского р-на Омского окр. Западно-Сибирского края. Состав семьи: жена Лидия Филимоновна, 1902 г. р., сын Николай, 1917 г. р., дочь Александра, 1925 г. р. Подлежал выселению вместе с семьей. (ГАОО. Ф. 1002. Оп. 2. Д. 286)

ДОЛГИХ Василий Семенович (Степанович), 1887 г. р. Житель д. Рыбье Покровского с/с Называевского р-на Омского окр. Западно-Сибирского края. Состав семьи: жена Фекла, 1893 г. р., дочь Екатерина, 19 л., дочь Варвара, 16 л., сын Василий, 1919 г. р., сын Матвей, 1926 г. р., дочь Антонида, 1928 г. р., мать Елена, 59 л. Выслан вместе с семьей в 1930 г. Бежали со спецпоселения. Раскулачены вторично в 1934 г. (ГАОО. Ф. 1002. Оп. 2. Д. 287)

ДОЛГИХ Владимир Иванович. Житель д. Рыбье Покровского с/с Называевского р-на Омского окр. Западно-Сибирского края. Раскулачен. (ГАОО. Ф. 1002. Оп. 2. Д. 288)

ДОЛГИХ Ермила Гордеевич, 1852 г. р. Житель д. Рыбье Покровского с/с Называевского р-на Омского окр. Западно-Сибирского края. Состав семьи: жена Прасковья Николаевна, 1858 г. р., сын Петр, 20 л. Раскулачен. (ГАОО. Ф. 1002. Оп. 2. Д. 289)

ДОЛГИХ Иван Николаевич, 25 л. Житель Атрачинского с/с Тюкалинского р-на Омского окр. Западно-Сибирского края. Подлежал выселению в 1930 г. (ГАОО. Ф. 995. Оп. 1. Д. 2)

ДОЛГИХ Никанор Акимович, 1871 г. р. Житель Камышинского с/с Калачинского р-на Омского окр. Западно-Сибирского края. Состав семьи: жена Мария, 60 л., сын Алексей, 29 л., сын Константин, 17 л. Выслан вместе с семьей в 1931 г. (ГАОО. Ф. 1005. Оп. 2. Д. 41)

ДОЛГИХ Никита Петрович, 41 г. Житель Долгановка Долгановского с/с Тюкалинского р-на Омского окр. Западно-Сибирского края. Состав семьи: жена Марина Григорьевна, 42 г., дочь Пелагея, 16 л., сын Прокопий, 16 л., дочь Евдокия, 8 л. Выслан вместе с семьей в 1930 г. на спецпоселение в Тарский р-н Западно-Сибирского края. Возвратился со спецпоселения в 1932 г. (ГАОО. Ф. 1539. Оп. 2. Д. 215)

ДОЛГИХ Прокопий Николаевич, 1905 г. р. Житель д. Рыбье Покровского с/с Называевского р-на Омского окр. Западно-Сибирского края. Состав семьи: жена Мария (Марина) Михайловна, 1907 (1910) г. р. Выслан. (ГАОО. Ф. 1002. Оп. 2. Д. 291)

ДОЛГИХ Степан Григорьевич, 1870 г. р. Житель д. Березянка Пановского с/с Тевризского р-на Омского окр. Западно-Сибирского края. Состав семьи: жена Ефимия Андреевна, 1871 г. р. Выслан вместе с женой в 1931 г. на спецпоселение в Кулайскую комендатуру Тарского р-на Западно-Сибирского края. (ГАОО. Ф. 1093. Оп. 1. Д. 6, 9; Ф. 1114. Оп. 3. Д. 8, 117)

ДОЛГИХ Ульяна Андреевна, 43 г. Жительница Михайловского с/с Тюкалинского р-на Омского окр. Западно-Сибирского края. Состав семьи: сын Иван, 13 л., сын Семен, 8 л., сын Петр, 6 мес. Выслана на спецпоселение в Нарымский край. (ГАОО. Ф. 995. Оп. 1. Д. 111)

ДОЛГИХ Федор Григорьевич, 27 л. Житель с. Охотниково Охотниковского с/с Тюкалинского р-на Ом-

ского окр. Западно-Сибирского края. Состав семьи: жена Ульяна Афанасьевна, 27 л., дочь Анна, 7 л., тесть Василий, 66 л. Выслан. (ГАОО. Ф. 1539. Оп. 2. Д. 221)

ДОЛГОВ Георгий (Егор) Августович, 1892 г. р. Житель д. Верблюжье Верблюженского с/с Любинского р-на Омского окр. Западно-Сибирского края. Состав семьи: жена Аграфена Ивановна, 1892 г. р., сын Михаил, 20 л., сноха Анна Павловна, 20 л., мать Наталья, 78 л. Выслан в 1930 г. (ГАОО. Ф. 1006. Оп. 2. Д. 3, 50, 214; Мат. Любинского РИКа за 1929–1930 гг.)

ДОЛГОВ Е. А., 1892 г. р. Житель Верблюженского с/с Любинского р-на Омского окр. Западно-Сибирского края. Состав семьи: жена, 1892 г. р., мать Анастасия, 1852 г. р. Выслан вместе с семьей. (ГАОО. Ф. 1328. Оп. 4. Д. 26)

ДОЛГОВ Иван Августович. Житель д. Верблюжье Верблюженского с/с Любинского р-на Омского окр. Западно-Сибирского края. Подлежал выселению. (ГАОО. Ф. 1006. Оп. 2. Д. 3, 215)

ДОЛГОВ Иван Федорович, 1869 г. р. Житель д. Верблюжье Верблюженского с/с Любинского р-на Омского окр. Западно-Сибирского края. Состав семьи: жена Екатерина Федоровна, 1872 г. р., дочь Фекла, 15 л., сын Алексей, 13 л. Выслан вместе с семьей в 1931 г. на спецпоселение в Нижне-Васюганскую комендатуру Нарымского края. (ГАОО. Ф. 1006. Оп. 2. Д. 3, 216; Ф. 1328. Оп. 4. Д. 19, 26)

ДОЛГОВ Иван Яковлевич (Павлович), 62 г. Житель Екатеринославского с/с Борисовского р-на Омского окр. Западно-Сибирского края. Состав семьи: жена Анастасия, 62 г., дочь Анастасия, 22 г., дочь Анна, 21 г., сын Иван, 15 л. Подлежал выселению вместе с семьей в 1931 г. (ГАОО. Ф. 1004. Оп. 2. Д. 15)

ДОЛГОВ Михаил Григорьевич, 50 л. Житель Кочкватовского с/с Калачинского р-на Омского окр. Западно-Сибирского края. Состав семьи: жена Татьяна, 43 г., дочь Мария, 15 л., Анна Троф., 15 л., Александра, 17 л. Выслан вместе с семьей в 1931 г. (ГАОО. Ф. 1005. Оп. 2. Д. 39)

ДОЛГОВ Степан М. Житель д. Верблюжье Верблюженского с/с Любинского р-на Омского окр. Западно-Сибирского края. Подлежал выселению. (ГАОО. Ф. 1006. Оп. 2. Д. 3, 217)

ДОЛГОВ Тимофей Тихонович, 1869 г. р. Житель с. Талызино Андреевского с/с Павлоградского р-на Омского окр. Западно-Сибирского края. Состав семьи: жена Евдокия, 1882 г. р., сын Иван, 1905 г. р., сын Дмитрий, 1915 г. р. Подлежал выселению вместе с семьей в 1930 г. (ГАОО. Ф. 476. Оп. 3. Д. 220, 376; Ф. 1000. Оп. 2. Д. 10)

ДОЛГОВ Тимофей Яковлевич, 25 л. Житель с. Кирсаново Кирсановского с/с Иконниковского р-на Омского окр. Западно-Сибирского края. Состав семьи: жена Любовь, 26 л., отец Яков, 56 л., брат Павел, 15 л., брат Федор, 12 л. Подлежал выселению вместе с семьей в 1931 г. (ГАОО. Ф. 1409. Оп. 2. Д. 270)

ДОЛГОВА Дарья, 1856 г. р. Жительница Павловского с/с Калачинского р-на Омского окр. Западно-Сибирского края. Состав семьи: внучка Мария, 1915 г. р. Подлежала выселению вместе с внучкой в 1931 г. (ГАОО. Ф. 1005. Оп. 2. Д. 41)

ДОЛГОПОЛ (ДОЛГОПОЛОВ) Макарь Михайлович. Житель Полтавского с/с Полтавского р-на Омского окр. Западно-Сибирского края. Выслан в 1931 г. на спецпоселение в Нарымский край. (ГАОО. Ф. 998. Оп. 2. Д. 10, 219)

ДОЛГОПОЛ (ДОЛГОПОЛОВ, ДОЛГОТИН, ДОЛГАНОВ) Андрей Иванович 1899 г. р. Житель с. Полтавка Полтавского с/с Полтавского р-на Омского окр. Западно-Сибирского края. Состав семьи: жена Мария, 1899 г. р., дочь Мария, 1911 г. р., сын Петр, 1923 г. р., сын Михаил, 1924 г. р., дочь Ефросинья, 1926 г. р., отец Иван Михайлович, 1867 г. р., мать Ксения М., 1869 г. р. Выслан вместе с семьей в 1931 г. (ГАОО. Ф. 998. Оп. 2. Д. 7, 49, 50, 218)

ДОЛГОПОЛОВ Мефодий В., 1898 г. р. Житель Мамоновского с/с Полтавского р-на Омского окр. Западно-Сибирского края. Состав семьи: жена Евдокия, 1898 г. р., сын Василий, 1917 г. р., сын Аркадий, 1919 г. р., сын Венедикт, 1921 г. р., сын Виталий, 1923 г. р., дочь Ия, 1925 г. р., сын Анатолий, 1928 г. р., дочь Евдокия, 1930 г. р. Подлежал выселению. (ГАОО. Ф. 998. Оп. 2. Д. 220)

ДОЛГОПОЛОВ Михаил Герасимович, 1879 г. р. Житель с. Тамбовка Тамбовского с/с Седельниковского р-на Омского окр. Западно-Сибирского края. Состав семьи: жена Пелагея Екимовна, 32 г., сын Андрей, 18 л., дочь Анна, 13 л., дочь Евгения, 11 л., отец Герасим, 80 л., мать Секлетиния, 89 л. Выслан вместе с семьей в 1931 г. (ГАОО. Ф. 1538. Оп. 4. Д. 9, 18, 26, 211)

ДОЛГОПОЛЫЙ (ДОВГОПОЛЫЙ) Семен Нестерович. Житель Ганновского с/с Павлоградского р-на Омского окр. Западно-Сибирского края. Состав семьи: жена Христиния, 1884 г. р., дочь Ольга, 1920 г. р. Семен Нестерович умер. Семья выслана в 1931 г. (ГАОО. Ф. 1000. Оп. 2. Д. 10, 19, 22, 247)

ДОЛГОПЯТОВ Демьян (Дементий) Павлович, 1878 г. р. Житель Новодонского с/с Исилькульского

Д

р-на Омского окр. Западно-Сибирского края. Состав семьи: жена Ирина, 52 г., сын Петр, 21 г., дочь Анфиса, 11 л. Подлежал выселению. (ГАОО. Ф. 1011. Оп. 2. Д. 37, 56, 73)

ДОЛГОПЯТОВ Павел Савельевич, 1868 г. р. Житель Новодонского с/с Исилькульского р-на Омского окр. Западно-Сибирского края. Состав семьи: жена Мария Павловна, 64 г., сын Николай, 24 г., сноха Елена, 22 г., внук Николай, 3 г., внук Виктор, 1 г., отец Савелий Иванович, 96 л. Выслан вместе с семьей в 1931 г. (ГАОО. Ф. 1011. Оп. 2. Д. 2, 19, 37, 56, 74, 76, 78)

ДОЛГУШИН Алексей Павлович, 1900 г. р. Житель хут. Крутоярка Петровского с/с Тевризского р-на Омского окр. Западно-Сибирского края. Состав семьи: жена Агафья Ивановна, 1900 г. р., сын Иван, 1926 г. р., дочь Августа, 1928 г. р., дочь Александра, 1 г. Выслан вместе с семьей в 1931 г. (ГАОО. Ф. 1093. Оп. 1. Д. 9, 190)

ДОЛГУШИН Иван Макарович, 54 г. Житель с. Чагино Чагинского с/с Крутинского р-на Омского окр. Западно-Сибирского края. Состав семьи: жена Анисья Григорьевна, 1876 г. р., трое детей. Выслан на принудительные работы в СИБУЛОН. Семья выслана в 1930 г. (ГАОО. Ф. 2998. Оп. 1. Д. 3; Ф. 1543. Оп. 3. Д. 692)

ДОЛГУШИН Николай Дмитриевич, 1864 г. р. Житель д. Ураш Утьминского с/с Тевризского р-на Омского окр. Западно-Сибирского края. Состав семьи: жена Пелагея Петровна, 1868 г. р., сын Михаил, 1889 г. р., сноха Евдокия Егоровна, 1890 г. р., внук Василий, 1927 г. р., внучка Екатерина, 1930 г. р. Выслан вместе с семьей. (ГАОО. Ф. 1093. Оп. 1. Д. 6, 9, 194)

ДОЛГУШИН Филимон Иванович, 68 л. Житель с. Чагино Чагинского с/с Крутинского р-на Омского окр. Западно-Сибирского края. Состав семьи: сын Елифан, 48 л., сноха Устинья Ивановна, 41 г., внук Родион, 17 л., внучка Евдокия, 4 г. Подлежал выселению вместе с семьей в 1930 г. (ГАОО. Ф. 2998. Оп. 1. Д. 1, 3)

ДОЛЖЕНКО Вера Гавриловна. Жительница Кочковатовского с/с Калачинского р-на Омского окр. Западно-Сибирского края. Выслана на спецпоселение в пос. Кулай Тарского р-на Западно-Сибирского края. (ГАОО. Ф. 1005. Оп. 2. Д. 92)

ДОЛЖИН Михаил Васильевич, 43 г. Житель Яманского с/с Крутинского р-на Омского окр. Западно-Сибирского края. Состав семьи: жена Федосья Федоровна, 40 л., сын Дмитрий, 19 л., сын Сергей, 15 л., сын Василий, 13 л., дочь Анна, 7 л., мать Прасковья, 60 л. Выслан вместе с семьей в 1930 г. (ГАОО. Ф. 2998. Оп. 1. Д. 3)

ДОЛЖИН Михаил Николаевич, 66 (62) л. Житель с. Китерма Китерминского с/с Крутинского р-на Омского окр. Западно-Сибирского края. Состав семьи: жена Анна, 62 г. Выслан вместе с женой в 1930 г. на спецпоселение в Верхне-Васюганскую комендатуру Нарымского края. (ГАОО. Ф. 2998. Оп. 1. Д. 3)

ДОЛИНСКИЙ Андрей Семенович, 1890 г. р. Житель Николаевского с/с Калачинского р-на Омского окр. Западно-Сибирского края. Состав семьи: жена Мария, 1891 г. р., сын Даниил, 1914 г. р., сын Алексей, 1925 г. р. Выслан вместе с семьей в 1931 г. (ГАОО. Ф. 1005. Оп. 2. Д. 41; Ф. 1001. Оп. 3. Д. 7)

ДОЛИНСКИЙ Василий Семенович, 1886 г. р. Житель Николаевского с/с Калачинского р-на Омского окр. Западно-Сибирского края. Состав семьи: жена Ксения, 1886 г. р., сын Иван, 1914 г. р. Выслан вместе с семьей в 1931 г. (ГАОО. Ф. 1005. Оп. 2. Д. 41; Ф. 1001. Оп. 3. Д. 7)

ДОЛКО Назар, 1894 г. р. Житель Полтавского с/с Полтавского р-на Омского окр. Западно-Сибирского края. Состав семьи: жена Ефросинья, 1894 г. р., сын Петр, 1918 г. р., дочь Надежда, 1919 г. р. Выслан вместе с семьей. (ГАОО. Ф. 998. Оп. 2. Д. 49)

ДОЛМАТОВ Егор Иванович. Житель Моховского с/с Большереченского р-на Омского окр. Западно-Сибирского края. Подлежал выселению вместе с семьей в 1932 г. (ГАОО. Ф. 1554. Оп. 3. Д. 35)

ДОЛМАТОВ Федор Григорьевич, 65 л. Житель с. Новотроицкое Новотроицкого с/с Омского р-на Омского окр. Западно-Сибирского края. Состав семьи: жена Мокрида, 60 л., сын Василий, 25 л., сноха Анна, 25 л., внук Иван, 3 г., внук Алексей, 1 г., внучка Клавдия, 1 г. Выслан вместе с семьей в 1931 г. (ГАОО. Ф. 235. Оп. 7. Д. 18, 28, 42; Ф. 1120. Оп. 1. Д. 21. Т. 1)

ДОЛОТОВ Петр, 1874 г. р. Житель Черлакского с/с Черлакского р-на Омского окр. Западно-Сибирского края. Состав семьи: жена Мария, 1874 г. р. Подлежал выселению вместе с женой. (ГАОО. Ф. 1007. Оп. 2. Д. 9)

ДОЛЯ Кирилл Прокофьевич, 1910 г. р. Житель с. Славгородка Славгородского с/с Павлоградского р-на Омского окр. Западно-Сибирского края. Состав семьи: жена Анна Павловна, 1910 г. р., мать Ксения Денисовна, 1861 г. р. Подлежал выселению вместе с семьей в 1930 г. (ГАОО. Ф. 1542. Оп. 2. Д. 124)

ДОЛЯ Михаил Тимофеевич, 1894 г. р. Житель Кирьяновского с/с Черлакского р-на Омского окр. Западно-Сибирского края. Состав семьи: жена Варвара,

1899 г. р., брат Антон, отец Тимофей. Подлежал выселению вместе с семьей. Антон, Тимофей от высылки скрылись. (ГАОО. Ф. 1007. Оп. 2. Д. 2, 306)

ДОЛЯ Трофим Иванович, 1892 г. р. Житель с. Пашенная Роща Пашенно-Рошинского с/с Павлоградского р-на Омского окр. Западно-Сибирского края. Состав семьи: жена Акулина З., 1900 г. р., сын Илья, 1919 г. р., сын Иван, 1921 г. р., дочь Мария, 1924 г. р., сын Анатолий, 1925 г. р., дочь Ольга, 1929 г. р., отец Иван Гаврилович, 1859 г. р., мать Мария Петровна, 1859 г. р. Выслан вместе с семьей в 1931 г. (ГАОО. Ф. 1000. Оп. 2. Д. 9, 10, 12, 253)

ДОЛЯ Филипп Прокопьевич, 1890 г. р. Житель с. Славгородка Славгородского с/с Павлоградского р-на Омского окр. Западно-Сибирского края. Состав семьи: жена Мария Леонтьевна, 1900 г. р. Подлежал выселению вместе с женой в 1929 г. (ГАОО. Ф. 231. Оп. 2. Д. 160)

ДОМАНСКИЙ Михаил Самойлович. Житель Язовского с/с Калачинского р-на Омского окр. Западно-Сибирского края. Подлежал выселению вместе с семьей в 1932 г. (ГАОО. Ф. 1005. Оп. 2. Д. 41)

ДОМНЫШЕВ Леонтий Минаевич, 1873 г. р. Житель г. Новоомска Омского окр. Западно-Сибирского края. Состав семьи: жена Василиса Максимовна, 1886 г. р., трое детей. Умер в 1930 г. Семья подлежала выселению. (ГАОО. Ф. 231. Оп. 2. Д. 161)

ДОМОГАЛОВ Анатолий Ст., 1907 г. р. Житель Селоозерского с/с Исилькульского р-на Омского окр. Западно-Сибирского края. Состав семьи: жена (Мельникова) Анастасия Максимовна, 1907 г. р., дочь Александра, 3 г., мать Евгения Леонтьевна (Андреевна), 1862 г. р., сестра Зоя, 1908 г. р. Выслан вместе с женой и сестрой. Мать с двумя малолетними детьми оставлена на месте. (ГАОО. Ф. 1011. Оп. 2. Д. 4, 46, 76, 78)

ДОНЕЦ Ануфрий Васильевич. Житель с. Саратов Саратовского с/с Павлоградского р-на Омского окр. Западно-Сибирского края. Состав семьи: 4 чел. Раскулачен. Подлежал выселению. (ГАОО. Ф. 1000. Оп. 2. Д. 10; Ф. 1542. Оп. 2. Д. 125)

ДОНЕЦ Иван Семенович, 1907 г. р. Житель с. Саратов Саратовского с/с Павлоградского р-на Омского окр. Западно-Сибирского края. Состав семьи: жена Лукерья, 1908 г. р., дочь Мария, 1927 г. р., отец Семен Евсеевич, 1863 г. р., мать Лукерья, 1864 г. р., сестра Пелагея, 1902 г. р. Высланы Семен Евсеевич, Лукерья, Пелагея. Иван Семенович с семьей от высылки скрылся. (ГАОО. Ф. 1000. Оп. 2. Д. 10, 22; Ф. 1542. Оп. 2. Д. 126)

ДОНЕЦ Николай Семенович, 1884 г. р. Житель с. Саратов Саратовского с/с Павлоградского р-на Омского окр. Западно-Сибирского края. Состав семьи: жена Прасковья Михайловна, 1899 г. р., дочь Мария, 1912 г. р., сын Платон, 1918 г. р., сын Роман, 1918 г. р., дочь Вера, 1923 г. р., дочь Екатерина, 1924 г. р. Выслан вместе с семьей в 1931 г. (ГАОО. Ф. 1000. Оп. 2. Д. 10, 22; Ф. 1542. Оп. 2. Д. 115, 127)

ДОНЧЕНКО Конон Петрович, 64 г. Житель с. Богунька Корнеевского с/с Исилькульского р-на Омского окр. Западно-Сибирского края. Состав семьи: жена Мария, 54 г., сын Дмитрий, 28 л., сын Николай, 19 л., сын Семен, сын Терентий. Выслан вместе с семьей в 1930 г. на спецпоселение в Тарский р-н Западно-Сибирского края. (ГАОО. Ф. 1011. Оп. 2. Д. 4, 18, 76; Ф. 474. Оп. 6. Д. 204)

ДОНЧЕНКО Мария Григорьевна. Жительница Екатеринославского с/с Борисовского р-на Омского окр. Западно-Сибирского края. Подлежала выселению в 1931 г. (ГАОО. Ф. 1004. Оп. 2. Д. 21-а)

ДОРОВКО Дмитрий Сидорович, 31 г. Житель с. Борисовка Борисовского р-на Омского окр. Западно-Сибирского края. Состав семьи: жена Александра Дмитриевна, 31 г. Выслан в 1932 г. (ГАОО. Ф. 1004. Оп. 2. Д. 191)

ДОРОДНЫЙ С. О. Житель Покровского с/с Любинского р-на Омского окр. Западно-Сибирского края. Состав семьи: жена Евгения, 65 л., сын Василий, 35 л., сноха Матрена, 35 л., внук Алексей, 14 л. Выслан вместе с семьей в 1930 г. (Мат. Любинского РИКа за 1929–1930 гг.)

ДОРОЖКЕВИЧ Викентий Николаевич. Житель Гвоздевского с/с Полтавского р-на Омского окр. Западно-Сибирского края. Выслан. (ГАОО. Ф. 474. Оп. 6. Д. 205)

ДОРОХОВ Борис Сергеевич, 1912 г. р. Житель Изылбашского с/с Черлакского р-на Омского окр. Западно-Сибирского края. Состав семьи: жена. Выслан в 1930 г. (ГАОО. Ф. 1008. Оп. 2. Д. 82)

ДОРОХОВ Григорий Константинович, 1881 г. р. Житель с. Павловка Павловского с/с Саратовского р-на Омского окр. Западно-Сибирского края. Подлежал выселению. (ГАОО. Ф. 1006. Оп. 2. Д. 3, 218)

ДОРОХОВ Иван Константинович, 1880 г. р. Житель с. Павловка Павловского с/с Саратовского р-на Омского окр. Западно-Сибирского края. Состав семьи: жена Татьяна Сидоровна, 1879 г. р. Подлежал выселению. (ГАОО. Ф. 1006. Оп. 2. Д. 3, 10, 219)

ДОРОХОВ Иван Сергеевич (Федосеевич), 1906 г. р. Житель Изылбашского с/с Черлакского р-на Омского окр. Западно-Сибирского края. Состав семьи: жена Аграфена, 21 г., сын Михаил, 4 г., сын Иван, 2 г., дочь Зоя, 7 мес., дедушка Семен Васильевич, 76 л., бабушка Нина Яковлевна, 76 л. Подлежал выселению вместе с семьей в 1930 г. (ГАОО. Ф. 1007. Оп. 2. Д. 5; Ф. 1008. Оп. 2. Д. 85)

ДОРОХОВ Порфирий. Житель с. Исилькуль Исилькульского с/с Исилькульского р-на Омского окр. Западно-Сибирского края. Раскулачен. (ГАОО. Ф. 1011. Оп. 2. Д. 19, 53)

ДОРОХОВ Сергей Семенович, 1885 г. р. Житель Изылбашского с/с Черлакского р-на Омского окр. Западно-Сибирского края. Состав семьи: жена Мария, 1887 г. р. Выслан вместе с женой в 1930 г. (ГАОО. Ф. 1007. Оп. 2. Д. 2)

ДОРОХОВ Федосей Давыдович. Житель Изылбашского с/с Черлакского р-на Омского окр. Западно-Сибирского края. Состав семьи: дочь Анастасия. Выслан. (ГАОО. Ф. 1008. Оп. 2. Д. 87)

ДОРОШЕНКО Архип Григорьевич, 1891 г. р. Житель д. Воеводино Краснодарского с/с Павлоградского р-на Омского окр. Западно-Сибирского края. Состав семьи: жена, 1891 г. р., сын Иван, 1911 г. р., дочь, 1913 г. р., сын, 1920 г. р., сын, 1923 г. р., сын, 1925 г. р., дочь, 1927 г. р., дочь, 1929 г. р. Подлежал выселению вместе с семьей. (ГАОО. Ф. 1000. Оп. 2. Д. 10, 35, 254)

ДОРОШЕНКО Иван Демьянович, 65 л. Житель с. Пушкино Пушкинского с/с Крутинского р-на Омского окр. Западно-Сибирского края. Состав семьи: жена Аграфена Егоровна, 63 г., сын Владимир, 35 л., сноха Акси́нья Игнатьевна, 34 г., внук Григорий, 12 л., внучка Татьяна, 8 л., внук Иван, 3 г., сын Александр, 21 г. Выслан вместе с семьей в 1930 г. (ГАОО. Ф. 2998. Оп. 1. Д. 1, 3)

ДОРОШЕНКО Леонтий. Житель Трубецкого с/с Новоомского р-на Омского окр. Западно-Сибирского края. Выслан. (ГАОО. Ф. 231. Оп. 1. Д. 23, 51)

ДОРОШЕНКО Макар Иванович. Житель пос. Лабиновка Пришибского с/с Павлоградского р-на Омского окр. Западно-Сибирского края. Состав семьи: жена Татьяна Васильевна. Подлежал выселению. Умер в 1933 г. (ГАОО. Ф. 1003. Оп. 2. Д. 5, 126)

ДОРОШЕНКО Макар. Житель д. Самородино Борисовского р-на Омского окр. Западно-Сибирского края. Выслан в 1929 г. (ГАОО. Ф. 1004. Оп. 2. Д. 2)

ДОРОШЕНКО Моисей Ефимович, 1875 г. р. Житель Николаевского с/с Калачинского р-на Омского окр. Западно-Сибирского края. Состав семьи: жена Ксения, 1887 г. р., сын Егор (по др. данным Яков), 1911 г. р., дочь Александра, 1915 г. р., дочь Ольга, 1921 г. р. Выслан вместе с семьей в 1931 г. (ГАОО. Ф. 1005. Оп. 2. Д. 41)

ДОРОШЕНКО Тимофей. Житель Трубецкого с/с Новоомского р-на Омского окр. Западно-Сибирского края. Состав семьи: жена. Выслан. (ГАОО. Ф. 231. Оп. 1. Д. 23, 51)

ДОРОШЕНКО Филипп Григорьевич, 1897 г. р. Житель д. Воеводино Краснодарского с/с Павлоградского р-на Омского окр. Западно-Сибирского края. Состав семьи: жена, 1898 г. р., сын, 1922 г. р., дочь, 1927 г. р., сын, 1929 г. р. Подлежал выселению вместе с семьей. (ГАОО. Ф. 1000. Оп. 2. Д. 10, 37, 256)

ДОРОШКО (ДОРОЖКО) Иван Демьянович, 1880 г. р. Житель с. Георгиевка Георгиевского с/с Полтавского р-на Омского окр. Западно-Сибирского края. Состав семьи: жена Марфа Савельевна, 1885 г. р., сын Петр, 1915 г. р., сын Василий, 1919 г. р., сын Дмитрий, 1921 г. р., сын Михаил, 1924 г. р., сын Прокофий, 1928 г. р. Выслан вместе с семьей в 1931 г. (ГАОО. Ф. 998. Оп. 2. Д. 7, 24, 25, 225)

ДОРОШКО Андрей Константинович, 1896 г. р. Житель с. Георгиевка Георгиевского с/с Полтавского р-на Омского окр. Западно-Сибирского края. Состав семьи: жена Варвара Иосифовна, 1897 г. р., сын Василий, 1923 г. р., сын Иван, 1925 г. р., дочь Вера, 1928 г. р., отец Константин Демьянович, 1864 г. р., мать Александра Корнеевна, 1864 г. р. Подлежал выселению вместе с семьей. (ГАОО. Ф. 998. Оп. 2. Д. 5, 8, 223, 226)

ДОРОШОК (ДОРОШКО) Федор Максимович, 58 л. Житель с. Одесское Одесского с/с Павлоградского р-на Омского окр. Западно-Сибирского края. Состав семьи: жена Прасковья, 58 л., сын Арсентий, 27 л., сноха Ольга Александровна. Подлежал выселению вместе с семьей. (ГАОО. Ф. 1000. Оп. 2. Д. 10; Ф. 1542. Оп. 2. Д. 129)

ДОРОШОК Савелий Федорович, 1897 г. р. Житель Одесского с/с Павлоградского р-на Омского окр. Западно-Сибирского края. Состав семьи: жена Феодосия, 1897 г. р., сын Михаил, 1921 г. р., дочь Вера, 1923 г. р., дочь Валентина, 1925 г. р., дочь Лидия, 1927 г. р. Подлежал выселению вместе с семьей. (ГАОО. Ф. 1000. Оп. 2. Д. 24; Ф. 1542. Оп. 2. Д. 128)

ДОРФ Филипп, 1910 г. р. Житель Новинского с/с Новоомского р-на Омского окр. Западно-Сибирского края. Состав семьи: жена Элиза, 1906 г. р. Выслан вместе с женой. (ГАОО. Ф. 231. Оп. 1. Д. 23)

ДОСАНОВ Айткен. Житель а/с № 6 Борисовского р-на Омского окр. Западно-Сибирского края. Состав семьи: жена Сарке, сын Галижан, сын Амержан, сын Сабуржан, дочь Шербан, брат Смаилов Смагул, сноха Сабит. Выслан вместе с семьей в 1931 г. на спецпоселение в пос. Кулай Тарского р-на Западно-Сибирского края. (ГАОО. Ф. 1004. Оп. 2. Д. 1, 15, 21-а, 207, 209)

ДОСУЖИЙ Павел. Житель Ореховского с/с Борисовского р-на Омского окр. Западно-Сибирского края. Подлежал выселению вместе с семьей в 1931 г. (ГАОО. Ф. 1004. Оп. 2. Д. 21-а; Ф. 1542. Оп. 2. Д. 75, 130)

ДОЦЕНКО Лаврентий Сергеевич (Семенович), 1875 г. р. Житель с. Одесское Одесского с/с Павлоградского р-на Омского окр. Западно-Сибирского края. Состав семьи: жена Матрена, 1877 г. р., дочь Мария, 1914 г. р., сын Николай, 1918 г. р., дочь Вера, 1924 г. р. Подлежал выселению вместе с семьей. (ГАОО. Ф. 1000. Оп. 2. Д. 10, 15, 24, 30; Ф. 1542. Оп. 2. Д. 87)

ДОЦЕНКО Федосей Митрофанович, 50 л. Житель Царицынского с/с Калачинского р-на Омского окр. Западно-Сибирского края. Состав семьи: жена Варвара Елисеевна (Алексеевна), 49 (39) л., сын Макар, 20 л., сын Алексей, 17 л., дочь Екатерина (по др. данным Елизавета), 15 (18) л., дочь Марфа, 17 л., сын Михаил, 15 (6) л., дочь Анна, 12 (11) л., дочь Мария, 9 (7) л., сын Василий, 8 л., сын Иван, 6 (2) л., дочь Анастасия, 1 г. Выслан вместе с семьей на спецпоселение в пос. Кулай Тарского р-на Западно-Сибирского края. (ГАОО. Ф. 497. Оп. 5. Д. 23, 28, 213)

ДОЩАНОВ Махамбет, 1851 г. р. Житель а/с № 7 Павлоградского р-на Омского окр. Западно-Сибирского края. Состав семьи: жена Жансары, 1882 г. р. Выслан вместе с женой в 1931 г. на спецпоселение в Александрово-Ваховский р-н Нарымского края. Умер на спецпоселении Махамбет в 1931 г. (ГАОО. Ф. 1000. Оп. 2. Д. 10, 13, 20, 22, 257)

ДРАГУНОВ Сергей Петрович. Житель д. Херсонка Буныковского с/с Павлоградского р-на Омского окр. Западно-Сибирского края. Состав семьи: жена Елизавета, 42 г., сын Александр, 23 г., сноха Мария, 22 г., внучка Вера, 3 г., дочь Зинаида, 19 л., сын Николай, 17 л., сын Михаил, 14 л., сын Дмитрий, 12 л., сын Алексей, 10 л. Подлежал выселению вместе с семьей. (ГАОО. Ф. 1000. Оп. 2. Д. 10; Ф. 1542. Оп. 2. Д. 131)

ДРАКИН Федор Демидович, 1877 г. р. Житель д. Щелкановка Елизаровского с/с Седельниковского р-на Омского окр. Западно-Сибирского края. Состав семьи: жена Лукерья, 1891 г. р. Выслан вместе с женой в 1931 г. (ГАОО. Ф. 1538. Оп. 4. Д. 18, 212)

ДРАЛО Антон Михайлович, 55 л. Житель Камышинского с/с Калачинского р-на Омского окр. Западно-Сибирского края. Состав семьи: жена Христинья, 43 г., сын Василий, 23 г., сноха Ирина, 21 г., внук Виктор, 6 л., внук Александр, 5 л., сын Иван, 21 г., дочь Анастасия, 18 г., сын Гавриил, 11 л., дочь Меланья, 9 л. Выслан вместе с семьей в 1930 г. (ГАОО. Ф. 1005. Оп. 2. Д. 125)

ДРАНОВ (ДРОНОВ) Никифор Иванович, 31 г. Житель Петроверовского с/с Борисовского р-на Омского окр. Западно-Сибирского края. Состав семьи: жена Ксения Николаевна, 30 л., дочь Матрена, 5 л., сын Семен, 3 г., сын Иван, 2 г., мать Евдокия, 64 г. Выслан. (ГАОО. Ф. 1004. Оп. 2. Д. 194)

ДРОБАЕВ (ДОБАЕВ) Антон. Житель Неволинского с/с Павлоградского р-на Омского окр. Западно-Сибирского края. Подлежал выселению. (ГАОО. Ф. 1556. Оп. 2. Д. 4)

ДРЕЙЛИНГ Гавриил (Герман) Павлович, 1887 г. р. Житель д. Ровная Поляна Протопоповского с/с Любинского р-на Омского окр. Западно-Сибирского края. Состав семьи: жена Клавдия Андреевна, 1890 г. р., сын Павел, 17 л., сын Андрей, 15 л., дочь Елизавета, 13 л., дочь Вильгельмина, 8 л., сын Давид, 6 л., сын Герман, 5 л., сын Исай, 3 г. Выслан вместе с семьей. (ГАОО. Ф. 1328. Оп. 4. Д. 26, 145, 146)

ДРЕЙЛИНГ Павел Петрович, 1882 (1890) г. р. Житель с. Протопоповка Протопоповского с/с Любинского р-на Омского окр. Западно-Сибирского края. Состав семьи: жена Луиза Абрамовна, 1892 г. р., сын Герман, 1910 г. р., дочь Ольга, 1911 г. р., дочь Матильда, 13 л., дочь Екатерина, 11 л., сын Матвей, 5 л., отец Петр Германович, 1861 г. р., мать Анна Ивановна, 1858 г. р. Выслан вместе с семьей. (ГАОО. Ф. 1328. Оп. 4. Д. 26, 148)

ДРОБИТКО (ДРОБИТЬКО) Семен Денисович, 30 л. Житель Гостиловского с/с Полтавского р-на Омского окр. Западно-Сибирского края. Состав семьи: жена Наталья, 30 л., дочь Анастасия, 7 л., сын Денис, 5 л., сын Николай, 4 г., дочь Евдокия, 8 мес. Выслан вместе с семьей в 1931 г. на спецпоселение в с. Александрово Нарымского края. (ГАОО. Ф. 998. Оп. 2. Д. 27, 227)

ДРОЗДЕЦКИЙ Алексей. Житель Кондратьевского с/с Муромцевского р-на Барабинского окр. Западно-Сибирского края. Состав семьи: жена, дети. Выслан вместе с семьей в 1931 г. (ГАОО. Ф. 1553. Оп. 3. Д. 2)

ДРОЗДОВ Павел Яковлевич, 1898 г. р. Житель Великорусского с/с Калачинского р-на Омского окр. За-

падно-Сибирского края. Состав семьи: жена Таисия, 31 г., дочь Таисия, 8 л., сын Анатолий, 7 л., дочь Александра, 4 г. Выслан вместе с семьей в 1931 г. (ГАОО. Ф. 1005. Оп. 2. Д. 41; Ф. 1008. Оп. 2. Д. 89)

ДРОЗДОВ Спиридон Петрович, 1875 г. р. Житель Великоурусского с/с Калачинского р-на Омского окр. Западно-Сибирского края. Состав семьи: жена Марфа, 1877 г. р., сын Василий, 1913 г. р., сын Михаил, 1903 г. р., сноха Евгения, 1903 г. р., внук Юрий, 1922 г. р., внук Анатолий, 1925 г. р. Подлежал выселению вместе с семьей в 1931 г. (ГАОО. Ф. 1008. Оп. 2. Д. 90; Ф. 1120. Оп. 1. Д. 67)

ДРОЗДОВСКИЙ Андрей Куприянович, 1875 г. р. Житель д. Ковальчуковка Семяновского с/с Павлоградского р-на Омского окр. Западно-Сибирского края. Состав семьи: жена Мария Федоровна, 1884 (1876) г. р., дочь Матрена, 1910 г. р., внучка Раиса, 1931 г. р., дочь Мария, 1913 г. р., дочь Марфа, 1915 г. р., сын Григорий, 1917 г. р., сын Дмитрий, 1919 г. р., сын Иван, 1923 г. р. Выслан вместе с семьей в 1931 г. на спецпоселение в Кулайскую комендатуру Тарского р-на Западно-Сибирского края. (ГАОО. Ф. 1000. Оп. 2. Д. 10, 15, 16, 22, 259, 260, 261)

ДРОЗДОВСКИЙ Прохор (Прокопий) Андреевич, 1905 г. р. Житель д. Ковальчуковка Семяновского с/с Павлоградского р-на Омского окр. Западно-Сибирского края. Состав семьи: жена Александра Андреевна, 1909 г. р., сын Алексей, 1929 г. р. Выслан вместе с семьей в 1931 г. (ГАОО. Ф. 1000. Оп. 2. Д. 10, 15, 22, 261)

ДРОНОВ Ефрем Макарович, 1888 г. р. Житель Верхнеильинского с/с Черлакского р-на Омского окр. Западно-Сибирского края. Состав семьи: жена Татьяна, 1890 г. р., дочь Вера, 1911 г. р., дочь Анна, 1918 г. р., дочь Екатерина, 1920 г. р., сын Егор, 1922 г. р., теща Строгова Василиса, 1853 г. р. Подлежал выселению вместе с семьей. (ГАОО. Ф. 1008. Оп. 2. Д. 91)

ДРОФА Кирьян Лукьянович, 59 л. Житель с. Громогласовка Громогласовского с/с Борисовского р-на Омского окр. Западно-Сибирского края. Состав семьи: жена Меланья, 59 л. Выслан вместе с женой в 1930 г. (ГАОО. Ф. 1004. Оп. 2. Д. 7, 21-а. Ф. 1542. Оп. 2. Д. 135)

ДРУЖИН (ДРУЖИНИН) Василий Федорович, 1896 г. р. Житель д. Калачево Азовского с/с Новоомского р-на Омского окр. Западно-Сибирского края. Состав семьи: жена Анастасия Федоровна, 1897 г. р., сын Василий, 1923 г. р., дочь Анастасия, 1925 г. р., сын Федор, 1926 г. р. Выслан вместе с семьей в 1930 г. на спецпоселение в Тарский р-н Западно-Сибирского края. (ГАОО. Ф. 476. Оп. 3. Д. 221; Ф. 1003. Оп. 2. Д. 6)

ДРУЖИН Яков Савельевич. Житель Иконниковского с/с Иконниковского р-на Омского окр. Западно-Сибирского края. Подлежал выселению вместе с семьей. (ГАОО. Ф. 1409. Оп. 2. Д. 678)

ДРУЖИНИН (ДРУЖИН) Захар Николаевич, 1860 г. р. Житель Мельничного с/с Новоомского р-на Омского окр. Западно-Сибирского края. Состав семьи: жена Евдокия Григорьевна, 1860 г. р., сын Григорий, 1906 г. р. Выслан вместе с семьей. (ГАОО. Ф. 231. Оп. 1. Д. 23; Оп. 2. Д. 163)

ДРУЖИНИН (ДРУЖИН) Михаил Александрович, 1892 г. р. Житель Мельничного с/с Новоомского р-на Омского окр. Западно-Сибирского края. Состав семьи: жена Анна Ивановна, 1899 г. р., дочь Ольга, 1923 г. р., сын Михаил, 1925 г. р., дочь Нина, 1928 г. р., дочь Фаина, 1929 г. р. Выслан на спецпоселение в пос. Каргасок Нарымского края. Семья до высылки скрылась. (ГАОО. Ф. 231. Оп. 1. Д. 65; Оп. 2. Д. 164)

ДРУЖИНИН (ДРУЖИН) Павел Захарович, 1882 г. р. Житель Мельничного с/с Новоомского р-на Омского окр. Западно-Сибирского края. Состав семьи: жена Мария, 1882 г. р., сын Константин, 1913 г. р., дочь Надежда, 1915 г. р., сын Павел, 1917 г. р., сын Алексей, 1919 г. р., дочь Любовь, 1922 г. р. Подлежал выселению вместе с семьей. (ГАОО. Ф. 231. Оп. 1. Д. 23; Оп. 2. Д. 162, 165)

ДРУЖИНИН (ДРУЖИН) Федор Лаврентьевич, 1865 г. р. Житель с. Мельничное Мельничного с/с Новоомского р-на Омского окр. Западно-Сибирского края. Состав семьи: жена Екатерина Николаевна, 1877 г. р., дочь Галина, 1913 г. р., дочь Лидия, 1915 г. р., дочь Таисия, 1918 г. р. Арестован органами ОГПУ. Выслан в Туруханский край. Умер на спецпоселении. (ГАОО. Ф. 231. Оп. 1. Д. 23, 40; Оп. 2. Д. 168)

ДРУЖИНИН Константин Алексеевич, 1859 г. р. Житель Черлакского с/с Черлакского р-на Омского окр. Западно-Сибирского края. Состав семьи: жена Екатерина, 1859 г. р., сын Михаил, 1908 г. р., дочь Аграфена, 1912 г. р. Подлежал выселению вместе с семьей. (ГАОО. Ф. 1007. Оп. 2. Д. 3, 9, 311)

ДРУЖИНИН Петр Захарович, 1892 г. р. Житель хут. Дружин Мельничного с/с Новоомского р-на Омского окр. Западно-Сибирского края. Состав семьи: жена Александра Степановна, 1892 г. р., сын Петр, 1917 г. р., сын Федор, 1920 г. р., дочь Нина, 1922 г. р., сын Александр, 1926 г. р., сын Николай, 1928 г. р. Подлежал выселению вместе с семьей. (ГАОО. Ф. 231. Оп. 1. Д. 23, 65; Оп. 2. Д. 166)

ДРУЖИНИН Сергей Александрович, 1899 г. р. Житель с. Мельничное Мельничного с/с Новоомского р-на Омского окр. Западно-Сибирского края. Состав семьи: жена (Щеглова) Александра Ивановна, 1904 г. р., сын Николай, 1923 г. р., сын Александр, 1925 г. р., брат Николай, 1908 г. р. Выслан в 1930 г. на спецпоселение в Тарский р-н Западно-Сибирского края. Семья выслана в 1931 г. (ГАОО. Ф. 231. Оп. 1. Д. 23, 65; Оп. 2. Д. 167)

ДРУЗЬ Влас Павлович, 1892 г. р. Житель с. Божедаровка Божедаровского с/с Павлоградского р-на Омского окр. Западно-Сибирского края. Состав семьи: жена Евдокия Сидоровна (Исидоровна), 1900 г. р., сын Михаил, 1919 г. р., сын Николай, 1921 г. р., дочь Надежда, 1924 г. р., дочь Анастасия, 1925 г. р., дочь Ксения, 1928 г. р. Раскулачен. Подлежал выселению вместе с семьей. (ГАОО. Ф. 1000. Оп. 2. Д. 23, 24, 263, 264)

ДРЫГА Никандр Е. Житель Тихорецкого с/с Павлоградского р-на Омского окр. Западно-Сибирского края. Подлежал выселению в 1930 г. (ГАОО. Ф. 1000. Оп. 2. Д. 21)

ДРЮПИН Константин Евлампиевич, 59 л. Житель с. Михайловка Михайловского с/с Муромцевского р-на Барабинского окр. Западно-Сибирского края. Состав семьи: жена, 56 л., сын, 20 л., дочь, 19 л., дочь, 16 л., сын, 12 л. Выслан в 1930 г., семья выслана в 1931 г. (ГАОО. Ф. 1553. Оп. 3. Д. 2, 140)

ДУБАВСКИЙ Ал. Г. Житель Платовского с/с Полтавского р-на Омского окр. Западно-Сибирского края. Выслан. (ГАОО. Ф. 998. Оп. 2. Д. 48)

ДУБИН (ДУГИН) Егор Васильевич. Житель Ингалинского с/с Большереченского р-на Омского окр. Западно-Сибирского края. Состав семьи: 4 чел. Выслан в 1931 г. (ГАОО. Ф. 1554. Оп. 3. Д. 8, 9, 30)

ДУБИН Алексей Романович, 1872 г. р. Житель Михайловского с/с Черлакского р-на Омского окр. Западно-Сибирского края. Состав семьи: жена Татьяна, 1872 г. р., дочь Ксения, 1905 г. р., сын Николай, 1912 г. р., дочь Мария, 1914 г. р. Подлежал выселению в Васюганский р-н Нарымского края. (ГАОО. Ф. 1007. Оп. 2. Д. 2, 3, 313)

ДУБИНИН Алекс. Илларионович (Ильич), 1896 (1903) г. р. Житель Дубининского с/с Черлакского р-на Омского окр. Западно-Сибирского края. Состав семьи: жена Ульяна, 1902 г. р., дочь Таисья, 9 л., дочь Зоя, 7 л., сын Владимир, 5 л., сын Николай, 3 г., дочь Варвара, 1 г. Выслан вместе с семьей в 1930 г. на спецпоселение в Верхне-Васюганский р-н Нарымского края. (ГАОО. Ф. 1007. Оп. 2. Д. 2, 3, 4, 312)

ДУБИНИН Антон Изотович (Исакович), 1879 (1870) г. р. Житель Дубининского с/с Черлакского р-на Омского окр. Западно-Сибирского края. Состав семьи: жена Анна, 1884 (1889) г. р., сын Яков, 1905 г. р., сноха Мария, 1905 г. р., внук Павел, 5 л., внук Николай, 3 г., внук Александр, 1 г., отец Изот Иванович, 1854 г. р., мать Арина (Ерина), 79 л. Выслан вместе с семьей в 1930 г. на спецпоселение в Верхне-Васюганский р-н Нарымского края. (ГАОО. Ф. 1007. Оп. 2. Д. 2, 314)

ДУБИНИН Василий Илларионович, 1903 г. р. Житель Дубининского с/с Черлакского р-на Омского окр. Западно-Сибирского края. Состав семьи: жена Евдокия (Наталья), 1910 г. р., мать Акулина, 1865 г. р., брат Григорий, 1907 г. р., сестра Мария, 1912 г. р., брат Петр, 13 л. Выслан. (ГАОО. Ф. 1007. Оп. 2. Д. 2, 3, 9, 315)

ДУБИНИН Дмитрий Изотович, 1884 г. р. Житель Дубининского с/с Черлакского р-на Омского окр. Западно-Сибирского края. Состав семьи: жена Анна (Агафия), 1886 г. р., сын Иван, 1905 г. р., сноха Виктория Матвеевна, 1906 г. р., внук Алексей, 2 г., внук Николай, 1 г., сын Семен, 1908 г. р., сын Петр, 1913 г. р., дочь Таисья, 14 л., сын Роман, 13 л. Выслан вместе с семьей в 1930 г. на спецпоселение в Васюганский р-н Нарымского края. Бежала со спецпоселения Виктория Матвеевна. (ГАОО. Ф. 1007. Оп. 2. Д. 2, 3, 7, 317, 319)

ДУБИНИН Егор Изотович, 1881 г. р. Житель Черлакского с/с Черлакского р-на Омского окр. Западно-Сибирского края. Состав семьи: жена Евдокия, 1889 г. р. Выслан. (ГАОО. Ф. 1007. Оп. 2. Д. 1, 2, 316)

ДУБИНИН Матвей Изотович. Житель Дубининского с/с Черлакского р-на Омского окр. Западно-Сибирского края. Состав семьи: 9 чел. Выслан вместе с семьей в 1930 г. на спецпоселение в Верхне-Васюганский р-н Нарымского края. (ГАОО. Ф. 1007. Оп. 2. Д. 3; Ф. 1120. Оп. 1. Д. 80. Т. 1)

ДУБИНИН Яков Степанович. Житель Михайловского с/с Черлакского р-на Омского окр. Западно-Сибирского края. Состав семьи: жена Мария. Выслан на спецпоселение в Нарымский край. (ГАОО. Ф. 1007. Оп. 2. Д. 3, 9, 318)

ДУБЛЕЖ (ДУБЛЯЖ, ДУБЛЯЖЕНКО) Никита Данилович, 1887 г. р. Житель с. Добрянка Вольновского с/с Полтавского р-на Омского окр. Западно-Сибирского края. Состав семьи: жена Елизавета, 1899 г. р., сын Григорий, 1920 г. р., сын Даниил, 1923 г. р., дочь Вера, 1926 г. р., дочь Анна, 1927 г. р., дочь Вера, 1930 г. р. Выслан вместе с женой в 1931 г., бежали со спецпоселения. (ГАОО. Ф. 998. Оп. 2. Д. 7, 4, 230)

Д

ДУБЛЯЖ (ДУБЛЯЖИН) Лука Данилович, 1896 г. р. Житель с. Добрянка Вольновского с/с Полтавского р-на Омского окр. Западно-Сибирского края. Состав семьи: жена Анастасия, 1896 г. р., дочь Анисья, 1921 г. р., сын Николай, 1923 г. р., дочь Зинаида, 1929 г. р. Выслан вместе с женой в 1931 г. Дети оставлены у родственников. (ГАОО. Ф. 998. Оп. 2. Д. 7, 4, 228)

ДУБЛЯЖ Николай Данилович. Житель Вольновского с/с Полтавского р-на Омского окр. Западно-Сибирского края. Состав семьи: жена Мария, 1887 г. р., дочь Ирина, 1914 г. р., сын Василий, 1917 г. р., дочь Анна, 1919 г. р., сын Иван, 9 л., дочь Татьяна, 1924 г. р. Выслан вместе с семьей в 1931 г. Умер на спецпоселении Николай Данилович. Семья возвращена на прежнее место жительства. Вновь высланы. (ГАОО. Ф. 998. Оп. 2. Д. 7, 4, 229)

ДУБЛЯЖЕНКО Александр Егорович, 1899 г. р. Житель Южно-Подольского с/с Черлакского р-на Омского окр. Западно-Сибирского края. Состав семьи: жена Дарья, 1899 г. р., сын Михаил, 1924 г. р., сын Иван, 1927 г. р., дочь Александра, 1933 г. р. Подлежал выселению вместе с семьей. (ГАОО. Ф. 1007. Оп. 2. Д. 3, 9, 321)

ДУБЛЯЖЕНКО Егор Данилович, 1869 (1877) г. р. Житель Южно-Подольского с/с Черлакского р-на Омского окр. Западно-Сибирского края. Состав семьи: жена Прасковья, 1868 г. р., сын Захар, 1900 г. р., сноха Мария, 1903 г. р., сын Егор, 1904 г. р., сноха София, 1903 г. р., сын Феодосий, 1906 г. р., сын Федор, 1908 г. р., сын Иван, 1910 г. р., сноха Дарья, 1909 г. р., сын Петр, 1916 г. р., сноха Мария, 1910 г. р. Подлежал выселению вместе с семьей. (ГАОО. Ф. 1007. Оп. 2. Д. 3, 9, 320)

ДУБОВИК Василий Прокопьевич, 1882 г. р. Житель Пресновского с/с Калачинского р-на Омского окр. Западно-Сибирского края. Состав семьи: жена Ульяна, 1883 г. р., сын Степан, 1912 г. р., сын Ефим, 1914 г. р., сын Иван, 6 л. Подлежал выселению вместе с семьей в 1931 г. (ГАОО. Ф. 1005. Оп. 2. Д. 41)

ДУБОВИЦКИЙ Иван Степанович, 48 л. Житель Татарского с/с Черлакского р-на Омского окр. Западно-Сибирского края. Состав семьи: жена, 46 л., трое детей: 18 л., 16 л., 9 л. Подлежал выселению вместе с семьей. (ГАОО. Ф. 1007. Оп. 2. Д. 3, 322)

ДУБОВСКИЙ Иван Григорьевич. Житель Ереминского с/с Называевского р-на Омского окр. Западно-Сибирского края. Выслан в 1930 г. (ГАОО. Ф. 1002. Оп. 2. Д. 7)

ДУБРОВИН Василий Иванович (Николаевич), 1878 г. р. Житель Большеатмасского с/с Черлакского р-на Омского окр. Западно-Сибирского края. Состав

семьи: жена Аграфена (Агрипина), 1879 г. р., сын Николай, 1908 г. р., сноха Таисия, 1909 (1908) г. р., дочь Анна, 1912 г. р., сын Геннадий, 1914 г. р. Выслан на спецпоселение в Васюганский р-н Нарымского края. (ГАОО. Ф. 1007. Оп. 2. Д. 1, 2, 323)

ДУБРОВНЫЙ Иван Иванович, 63 г. Житель с. Красногорка Красногорского с/с Полтавского р-на Омского окр. Западно-Сибирского края. Состав семьи: сын Григорий, 23 г., сноха Анастасия, 22 г., внучка Мария, 2 г. Подлежал выселению. (ГАОО. Ф. 998. Оп. 2. Д. 232)

ДУБРОВСКАЯ Анастасия Нестеровна. Жительница Голубовского с/с Седельниковского р-на Омского окр. Западно-Сибирского края. Выслана вместе с семьей в 1932 г. (ТФ ГАОО. Ф. 88. Оп. 1. Д. 152)

ДУБРОВСКИЙ Андрей Адамович, 68 л. Житель д. Бороновка Голубовского с/с Седельниковского р-на Омского окр. Западно-Сибирского края. Состав семьи: жена Мария, 68 л., сын Василий, 24 г., сноха Федора, 22 г. Выслан вместе с семьей в 1930 г. (ГАОО. Ф. 1538. Оп. 4. Д. 15, 216)

ДУБРОВСКИЙ Анисим Иванович, 53 г. Житель с. Фирстово Фирстовского с/с Рыбинского р-на Омского окр. Западно-Сибирского края. Состав семьи: жена Ксения, 53 г., сын Андрей, 21 г., сноха Фекла, 21 г., трое малолетних детей. Выслан в 1930 г. (ГАОО. Ф. 1555. Оп. 2. Д. 177; ТФ ГАОО. Ф. 207. Оп. 1. Д. 120)

ДУБРОВСКИЙ Афанасий Андреевич. Житель Голубовского с/с Седельниковского р-на Омского окр. Западно-Сибирского края. Выслан в 1932 г. (ТФ ГАОО. Ф. 88. Оп. 1. Д. 152, 167)

ДУБРОВСКИЙ Василий Иванович. Житель Большеатмасского с/с Черлакского р-на Омского окр. Западно-Сибирского края. Состав семьи: жена Ефросинья, дочь Анна, сын Николай, сын Геннадий, сноха Таисия. Подлежал выселению вместе с семьей. (ГАОО. Ф. 1007. Оп. 2. Д. 3)

ДУБРОВСКИЙ Григорий Михайлович, 1903 г. р. Житель с. Баслы Фирстовского с/с Рыбинского р-на Омского окр. Западно-Сибирского края. Состав семьи: жена Мария Петровна, 1907 г. р., мать Евдокия Петровна, 1865 г. р. Подлежал выселению. (ГАОО. Ф. 1555. Оп. 2. Д. 178; ТФ ГАОО. Ф. 207. Оп. 1. Д. 120)

ДУБРОВСКИЙ Дмитрий Петрович, 60 л. Житель с. Тихвинка Тихвинского с/с Крутинского р-на Омского окр. Западно-Сибирского края. Выслан в 1930 г. (ГАОО. Ф. 2998. Оп. 1. Д. 3)

ДУБРОВСКИЙ Константин Поликарпович. Житель с. Баслы Фирстовского с/с Рыбинского р-на Омского окр. Западно-Сибирского края. Состав семьи: жена Александра Семеновна, дети. Выслан в 1931 г. на спецпоселение в Кулайскую комендатуру Тарского р-на Западно-Сибирского края. (ГАОО. Ф. 1555. Оп. 2. Д. 183; ТФ ГАОО. Ф. 207. Оп. 1. Д. 120)

ДУГИН Иван Дмитриевич, 1885 г. р. Житель с. Успенка Успенского с/с Муромцевского р-на Барабинского окр. Западно-Сибирского края. Состав семьи: жена Екатерина Тимофеевна, 1885 г. р., дочь Ульяна, 1913 г. р., сын Роман, 1915 г. р., сын Михаил, 1919 г. р., сын Александр, 1920 г. р., сын Алексей, 1923 г. р., сын Дмитрий, 1926 г. р., сын Николай, 1929 г. р. Выслан в 1930 г., семья выслана в 1931 г. (ГАОО. Ф. 1553. Оп. 3. Д. 2, 143)

ДУГИН Павел Дмитриевич. Житель с. Успенка Успенского с/с Муромцевского р-на Барабинского окр. Западно-Сибирского края. Состав семьи: жена Прасковья Сергеевна, дети. Выслан вместе с семьей в 1931 г. (ГАОО. Ф. 1553. Оп. 3. Д. 2, 144)

ДУДАК (ДУЖАК) В. Л. Житель Новороссийского с/с Омского р-на Омского окр. Западно-Сибирского края. Подлежал выселению вместе с семьей в 1930 г. (ГАОО. Ф. 235. Оп. 7. Д. 18)

ДУДАРЕВ Филипп Федорович, 1874 г. р. Житель Покровского с/с Омского р-на Омского окр. Западно-Сибирского края. Состав семьи: жена Федора Давыдовна, 1888 г. р., мать Олимпиада (Анфя) Ивановна, 71 г. Выслан. (ГАОО. Ф. 235. Оп. 7. Д. 49)

ДУДЕНКО Яков Иванович. Житель Краснодарского с/с Павлоградского р-на Омского окр. Западно-Сибирского края. Состав семьи: 6 чел. Выслан вместе с семьей в 1931 г. (ГАОО. Ф. 1000. Оп. 2. Д. 22)

ДУДИКОВ Василий Михайлович, 1895 г. р. Житель Петровского с/с Большереченского р-на Омского окр. Западно-Сибирского края. Состав семьи: жена Устинья, 1898 г. р., отец Михаил Степанович, 1865 г. р., мать Евдокия, 1867 г. р., дядя Копейкин Павел, 1863 г. р., тетя Татьяна, 1865 г. р. Выслан вместе с семьей. (ГАОО. Ф. 1554. Оп. 3. Д. 5, 8, 9, 30)

ДУДКА (ДУДКО) Алексей Иванович, 1890 г. р. Житель с. Божедаровка Божедаровского с/с Павлоградского р-на Омского окр. Западно-Сибирского края. Состав семьи: жена (Мулярчикова) Елизавета Николаевна, 1904 г. р., сын Матвей, 1915 г. р., сын Николай, 1920 г. р., отец Иван Ефимович, 1855 г. р., мать Мария, 1853 г. р. Раскулачен. Подлежал выселению вместе с семьей. (ГАОО. Ф. 1000. Оп. 2. Д. 23, 24, 29, 35, 266)

ДУДКА Иван Григорьевич, 1886 г. р. Житель с. Вербовка Вербовского с/с Борисовского р-на Омского окр. Западно-Сибирского края. Состав семьи: жена Анисья Степановна, 1892 г. р., сын Петр, 1920 г. р., дочь Елена (по др. данным Ольга), 1922 г. р., дочь Надежда, 1925 г. р., сын Николай, 1926 г. р., дочь Любовь, 1928 г. р., дочь Антонина, 1929 г. р. Раскулачен. (ГАОО. Ф. 1004. Оп. 2. Д. 10-а, 21-а, 198)

ДУДКИН Александр Степанович. Житель Горьковского с/с Большереченского р-на Омского окр. Западно-Сибирского края. Подлежал выселению. (ГАОО. Ф. 1554. Оп. 3. Д. 32. Т. 2)

ДУДКИН Василий Петрович, 50 л. Житель с. Карбыза Карбызинского с/с Муромцевского р-на Западно-Сибирского края. Состав семьи: жена Анна Григорьевна, 46 л., дочь Федора, 21 г., сын Егор, 20 л., сын Семен, 18 л., дочь Пелагея, 12 л., сын Михаил, 8 л. Выслан вместе с семьей в 1932 г. (ГАОО. Ф. 1553. Оп. 3. Д. 145)

ДУДКИН Егор Васильевич, 40 л. Житель Горьковского с/с Большереченского р-на Омского окр. Западно-Сибирского края. Состав семьи: жена Ефимия, 40 л., дочь Прасковья, 22 г., дочь Екатерина, 21 г., тесть Трофим, 81 г. Выслан вместе с семьей. (ГАОО. Ф. 1554. Оп. 3. Д. 30)

ДУДКИН Степан Васильевич, 1873 г. р. Житель с. Горькое Горьковского с/с Саргатского р-на Омского окр. Западно-Сибирского края. Состав семьи: жена Екатерина Акатьевна, 1875 г. р., сын Андриан (по др. данным Александр), 1905 г. р., сноха Варвара Петровна, 1905 г. р. Выслан вместе с семьей. (ГАОО. Ф. 1006. Оп. 2. Д. 3, 10, 222; Ф. 1554. Оп. 3. Д. 30)

ДУДОЛАДОВ Дмитрий Захарович (Филиппович), 29 л. Житель с. Редкое Редковского с/с Называевского р-на Омского окр. Западно-Сибирского края. Состав семьи: жена Анна Семеновна, 35 л., двое сыновей. Выслан вместе с семьей в 1930 г. (ГАОО. Ф. 1002. Оп. 2. Д. 7, 304, 305)

ДУДОЛАДОВ Николай Терентьевич, 1874 г. р. Житель с. Редкое Редковского с/с Называевского р-на Омского окр. Западно-Сибирского края. Состав семьи: жена Ульяна, 1886 г. р., сын Степан, 1914 г. р., дочь Августа, 1916 г. р., дочь Мария, 1924 г. р., сын Михаил, 1924 г. р., дочь Валентина, 1926 г. р. Выслан вместе с семьей в 1931 г. (ГАОО. Ф. 1002. Оп. 2. Д. 308)

ДУДЧЕНКО Анна Михайловна, 1871 г. р. Жительница Калачинского с/с Калачинского р-на Омского окр. Западно-Сибирского края. Состав семьи: сын Петр, 1908 г. р. Выслана вместе с сыном в 1931 г. (ГАОО. Ф. 1005. Оп. 2. Д. 41)

ДУДЧЕНКО Иван Николаевич, 1882 г. р. Житель д. Херсонка Буняковского с/с Павлоградского р-на Омского окр. Западно-Сибирского края. Состав семьи: жена Анна Ефимовна, 1885 г. р., сын Андрей, 1910 г. р., дочь (Кытманова) Варвара, 1913 г. р., дочь (Волколупова) Анастасия, 1916 г. р. Выслан вместе с семьей в 1931 г. на спецпоселение в с. Александровка Нарымского края. Родились на спецпоселении: внук Владимир Николаевич, 1937 г. р., внук Юрий Николаевич, 1940 г. р. (ГАОО. Ф. 1000. Оп. 2. Д. 22, 24, 31; Ф. 1542. Оп. 2. Д. 138, 287; ИЦ УВД по Томской обл.)

ДУДЬЕВ Иван Андреевич, 1873 г. р. Житель с. Ярмарочный Мясниковского с/с Исилькульского р-на Омского окр. Западно-Сибирского края. Состав семьи: жена Епистимья, 1875 г. р., сыновья. Выслан вместе с семьей на спецпоселение в Нарымский край. (ГАОО. Ф. 1011. Оп. 2. Д. 18, 49, 73, 84, 90, 94)

ДУДЬЕВ Сергей Павлович, 1888 г. р. Житель Мясниковского с/с Исилькульского р-на Омского окр. Западно-Сибирского края. Выслан в Нарымский край. (ГАОО. Ф. 1011. Оп. 2. Д. 18)

ДУДЯК Василий Анисимович, 1882 г. р. Житель с. Семяновка Семяновского с/с Павлоградского р-на Омского окр. Западно-Сибирского края. Состав семьи: жена Маланья Никитична, 1890 г. р., сын Феодосий, 1905 г. р., сын Алексей, 1910 г. р., сын Николай, 1920 г. р., сын Иван, 1923 г. р., сын Василий, 1929 г. р. Подлежал выселению вместе с семьей. (ГАОО. Ф. 1000. Оп. 2. Д. 35, 267)

ДУЖАК (ДЮЖАК) Василий Логинович, 1898 г. р. Житель Новороссийского с/с Калачинского р-на Омского окр. Западно-Сибирского края. Состав семьи: жена Анна Кузьминична, 1900 (1896) г. р. Подлежал выселению вместе с женой в 1930 г. (ГАОО. Ф. 497. Оп. 5. Д. 13, 28, 223)

ДУЖАК Кирилл Логвинович, 1889 г. р. Житель Некрасовского с/с Калачинского р-на Омского окр. Западно-Сибирского края. Состав семьи: жена Федосья Сергеевна, 1892 г. р., дочь Екатерина, 18 л., сын Александр (Алексей), 16 л., сын Иван, 1928 г. р., дочь Анна, 7 л., мать Анна Федоровна, 67 л. Выслан вместе с семьей в 1931 г. на спецпоселение в Нарымский край. Умерли на спецпоселении: Кирилл Логвинович в 1935 г., Федосья Сергеевна в 1942 г. (ГАОО. Ф. 497. Оп. 5. Д. 28, 68, 224; Ф. 1005. Оп. 2. Д. 41; ИЦ УВД по Томской обл.)

ДУЖАК Степан Логвинович, 1903 г. р. Житель Новороссийского с/с Калачинского р-на Омского окр. Западно-Сибирского края. Состав семьи: жена Антонина,

1903 г. р., брат Василий, 1896 г. р., сноха Анастасия, 1896 г. р., мать Афанасия. Выслан вместе с семьей в 1930 г. (ГАОО. Ф. 235. Оп. 7. Д. 18; Ф. 497. Оп. 5. Д. 13, 225; Ф. 1005. Оп. 2. Д. 125)

ДУЖАКОВА Анна, 55 л. Жительница д. Новороссийка Некрасовского с/с Калачинского р-на Омского окр. Западно-Сибирского края. Выслана вместе с семьей в 1931 г. (ГАОО. Ф. 1005. Оп. 2. Д. 41)

ДУЗЕНКО Василий (Валерий), 1905 г. р. Житель Черноусовского с/с Павлоградского р-на Омского окр. Западно-Сибирского края. Состав семьи: жена Федосья, 1907 г. р., дочь Мария, 1923 (1928) г. р., мать Татьяна, 1863 г. р., бабушка Агафья, 1844 г. р., сестра Мария, 1916 г. р. Подлежал выселению вместе с семьей в 1930 г. (ГАОО. Ф. 1000. Оп. 2. Д. 15, 24; Ф. 1556. Оп. 2. Д. 4, 71)

ДУЗЕНКО Тимофей Степанович, 1897 г. р. Житель Черноусовского с/с Павлоградского р-на Омского окр. Западно-Сибирского края. Состав семьи: жена Марфа, 1900 г. р., сын Петр, 1919 г. р., сын Иван, 1921 г. р., сын Алексей, 1925 г. р., дочь Ефросинья, 1927 г. р., сын Дмитрий, 1930 г. р. Подлежал выселению вместе с семьей в 1931 г. (ГАОО. Ф. 1556. Оп. 2. Д. 4, 73)

ДУЗНИК Н., 1850 г. р. Житель Новолюбинского с/с Любинского р-на Омского окр. Западно-Сибирского края. Выслан вместе с женой. (ГАОО. Ф. 1328. Оп. 4. Д. 26)

ДУЙСЕМБИНОВ Есимжан. Житель Самурзинского с/с Павлоградского р-на Омского окр. Западно-Сибирского края. Подлежал выселению вместе с семьей. (ГАОО. Ф. 1556. Оп. 2. Д. 4, 3)

ДУЛИН Степан Логинович, 1864 г. р. Житель Павлодаровского с/с Омского р-на Омского окр. Западно-Сибирского края. Состав семьи: жена София, 1892 г. р. Подлежал выселению вместе с женой в 1930 г. (ГАОО. Ф. 235. Оп. 7. Д. 12)

ДУЛЯ Василий Яковлевич, 1882 г. р. Житель Васильевского с/с Калачинского р-на Омского окр. Западно-Сибирского края. Состав семьи: сын Анатолий, 1909 г. р., сын Федор, 1912 г. р. Выслан вместе с семьей в 1930 г. (ГАОО. Ф. 1005. Оп. 2. Д. 41)

ДУМЛЕР Яков Яковлевич, 1891 г. р. Житель г. Новоомска Омского окр. Западно-Сибирского края. Состав семьи: жена Роза, 1903 г. р., дочь Ида, 1924 г. р., дочь Гильда, 1926 г. р. Подлежал выселению вместе с семьей. (ГАОО. Ф. 231. Оп. 2. Д. 170)

ДУНАЕВ Евгений. Житель пос. Сибирский Сибирского с/с Называевского р-на Омского окр. Западно-Сибирского края. Выслан в 1930 г. (ГАОО. Ф. 1002. Оп. 2. Д. 7, 312)

ДУНДУК Гавриил Федорович, 1894 г. р. Житель д. Ясная Поляна Ясно-Полянского с/с Калачинского р-на Омского окр. Западно-Сибирского края. Состав семьи: жена Евдокия Ст., 1904 г. р., сын Григорий, 1913 г. р., дочь Прасковья, 1914 г. р., дочь Александра, 1919 г. р., сын Иван, 1925 г. р., сын Михаил, 1927 г. р., дочь Мария, 1929 г. р. Выслан вместе с семьей в 1930 г. Возвращены со спецпоселения. Вновь высланы в 1931 г. на спецпоселение в Нарымский край. (ГАОО. Ф. 1005. Оп. 2. Д. 37, 41, 466)

ДУНДУК Дмитрий Федорович, 1879 г. р. Житель Ясно-Полянского с/с Калачинского р-на Омского окр. Западно-Сибирского края. Состав семьи: жена Мария Васильевна, 1873 г. р., сын Леонтий, 1911 г. р., сноха Елена Ивановна, 1911 г. р., сын Матвей, 19 л., дочь Ксения, 1915 г. р. Выслан вместе с семьей в 1930 г. (ГАОО. Ф. 1005. Оп. 2. Д. 37, 41, 467)

ДУНЕВ Михаил Васильевич. Житель хут. Помазуново Татарского с/с Черлакского р-на Омского окр. Западно-Сибирского края. Состав семьи: 7 чел. Выслан вместе с семьей в 1930 г. на спецпоселение в Верхне-Васюганский р-н Нарымского края. (ГАОО. Ф. 1120. Оп. 1. Д. 80. Т. 1)

ДУНЕНКО Алекс. Евсеевич (Алексеевич). Житель Бещеульского с/с Большереченского р-на Омского окр. Западно-Сибирского края. Состав семьи: 3 чел. Подлежал выселению. (ГАОО. Ф. 1120. Оп. 1. Д. 26; Ф. 1554. Оп. 3. Д. 16)

ДУРАВКИН Василий Кузьмич, 67 л. Житель Любимовского с/с Калачинского р-на Омского окр. Западно-Сибирского края. Состав семьи: жена Ефимия Романовна, 67 л., сын Максим, 24 г., дочь Ольга, 21 г. Выслан вместе с семьей в 1931 г. (ГАОО. Ф. 1005. Оп. 2. Д. 39)

ДУРБАЛО (ДУРБАЛОВ, ДУРБИЛОВ) Антон Алексеевич, 1892 г. р. Житель Неволинского с/с Павлоградского р-на Омского окр. Западно-Сибирского края. Состав семьи: жена Елена, 1892 г. р., дочь Матрена, 1914 г. р., дочь Мария, 1925 г. р., сын Михаил, 1927 г. р. Выслан вместе с семьей в 1931 г. (ГАОО. Ф. 1000. Оп. 2. Д. 10, 22; Ф. 1556. Оп. 2. Д. 4, 69)

ДУРНЕВ Александр Иванович, 1898 г. р. Житель с. Кабанье Кабаньевского с/с Калачинского р-на Омского окр. Западно-Сибирского края. Состав семьи:

жена Василиса, 1890 г. р., сын Василий, 1922 г. р., брат Петр, 1913 г. р., сестра Варвара, 1913 г. р., сестра Александра, 1919 г. р. Выслан вместе с семьей в 1930 г. на спецпоселение в пос. Кулай Тарского р-на Западно-Сибирского края. (ГАОО. Ф. 1005. Оп. 2. Д. 41, 468)

ДУРНИЦИН Степан Иванович, 51 г. Житель Новоалександровского с/с Омского р-на Омского окр. Западно-Сибирского края. Состав семьи: жена Елизавета, 50 л., сын Степан, 19 л., дочь Матрена, 13 л. Выслан вместе с семьей в 1930 г. (ГАОО. Ф. 235. Оп. 7. Д. 18; Оп. 8. Д. 1445)

ДУТОВ Никифор Яковлевич, 1885 г. р. Житель с. Новотроицкого Новотроицкого с/с Омского р-на Омского окр. Западно-Сибирского края. Состав семьи: жена Матрена Дмитриевна, 1886 г. р., сын Андрей, 1908 г. р., сноха Ульяна Евгеньевна, 1908 г. р., внучка Прасковья, 1928 г. р., дочь Таисья, 1915 г. р., сын Митрофан, 1917 г. р., сын Илья, 1921 г. р., дочь Наталья, 1925 г. р., сын Николай, 1928 г. р., мать Евдокия Михайловна, 1859 г. р. Подлежал выселению вместе с семьей. (ГАОО. Ф. 231. Оп. 2. Д. 172)

ДУШИН Александр Федорович, 23 г. Житель Андреевского с/с Омского р-на Омского окр. Западно-Сибирского края. Состав семьи: жена, К. А., 19 л., сын, А., 1 г. Подлежал выселению вместе с семьей в 1930 г. (ГАОО. Ф. 235. Оп. 7. Д. 44)

ДУШИН Прохор Ф., 35 л. Житель Андреевского с/с Омского р-на Омского окр. Западно-Сибирского края. Состав семьи: жена, Х. К., 34 г., дочь, М., 14 л., дочь Т., 10 л., дочь В., 4 г., дочь Н., 1,5 г. Подлежал выселению вместе с семьей в 1930 г. (ГАОО. Ф. 235. Оп. 7. Д. 18, 44)

ДЫБРИН Федосей Иванович, 1862 г. р. Житель Славянского с/с Черлакского р-на Омского окр. Западно-Сибирского края. Состав семьи: жена Евгения, 1864 г. р., сын Павел, 1905 г. р., сноха Анастасия, 1905 г. р., внучка Татьяна, 1924 г. р., внук Василий, 1925 г. р., внук Иван, 1926 г. р., внук Яков, 1930 г. р., дочь Ирина, 1913 г. р., сын Арсентий, 1914 г. р., сын Петр, 1917 г. р. Выслан вместе с семьей в 1930 г. (ГАОО. Ф. 1007. Оп. 2. Д. 1, 3, 7, 326)

ДЫЛИС О. К. Житель Надеждинского с/с Омского р-на Омского окр. Западно-Сибирского края. Подлежал выселению вместе с семьей в 1930 г. (ГАОО. Ф. 235. Оп. 7. Д. 18)

ДЫМОВ Василий Иванович, 50 л. Житель с. Ушаково Ушаковского с/с Муромцевского р-на Барабинского окр. Западно-Сибирского края. Состав семьи:

Д

жена Анна, 50 л., сын Александр, 17 л., дочь Авдотья, 11 л., дочь Прасковья, 10 л. Выслан вместе с семьей в 1931 г. (ГАОО. Ф. 1553. Оп. 3. Д. 2, 152)

ДЫМСКИХ (БЕЛЬСКИХ) Порфирий Андреевич, 1897 г. р. Житель Пушкинского с/с Омского р-на Омского окр. Западно-Сибирского края. Состав семьи: жена Елена Григорьевна, 1900 г. р., дочь Мария, 1923 г. р., сын Алексей, 1924 г. р. Выслан в 1930 г. (ГАОО. Ф. 235. Оп. 7. Д. 17, 18; Оп. 8. Д. 1449; Ф. 1120. Оп. 1. Д. 21. Т. 1)

ДЫМЧЕНКО (ДЕМЧЕНКО) Григорий Тимофеевич, 1880 г. р. Житель Дубининского с/с Черлакского р-на Омского окр. Западно-Сибирского края. Состав семьи: жена Пелагея (по др. данным Таисия Давыдовна), 1880 г. р., сын Михаил, 1910 г. р. Выслан вместе с семьей в 1930 г. на спецпоселение в Верхне-Васюганский р-н Нарымского края. (ГАОО. Ф. 1007. Оп. 2. Д. 2, 327)

ДЫНЬКО Михаил Ильич, 1867 г. р. Житель с. Максимовка Максимовского с/с Омского р-на Омского окр. Западно-Сибирского края. Состав семьи: жена Анна, 1866 г. р., сын Григорий, 1907 г. р., сноха Александра, 1905 г. р., внучка Мария, 1925 г. р., внучка Анна, 1927 г. р. Выслан в 1930 г. на спецпоселение в Верхне-Ильинский с/с Омского р-на Западно-Сибирского края. (ГАОО. Ф. 235. Оп. 7. Д. 18; Ф. 1409. Оп. 2. Д. 278)

ДБЯКОВ Анатолий Михайлович. Житель Покрово-Иртышского с/с Черлакского р-на Омского окр. Западно-Сибирского края. Состав семьи: жена Александра, 26 л., дочь Валентина, 1 г., мать Ольга. Выслан в 1930 г. на спецпоселение в Тарский р-н Западно-Сибирского края. (ГАОО. Ф. 1008. Оп. 2. Д. 92)

ДБЯКОВ Григорий Григорьевич, 1884 г. р. Житель с. Максимовка Максимовского с/с Борисовского р-на Омского окр. Западно-Сибирского края. Состав семьи: жена Ульяна Федоровна, дочь Евдокия, 4 г., сын Илья, 1 г. Подлежал выселению. (ГАОО. Ф. 1004. Оп. 2. Д. 10-а, 204)

ДБЯКОВ Дмитрий Антонович, 62 г. Житель с. Надеждинка Надеждинского с/с Муромцевского р-на Барабинского окр. Западно-Сибирского края. Состав семьи: жена Мария, 60 л. Выслан вместе с женой в 1931 г. на спецпоселение в Средне-Васюганскую комендатуру Нарымского края. (ГАОО. Ф. 1553. Оп. 3. Д. 2, 150)

ДБЯКОВ Дмитрий, 36 л. Житель с. Утичь Утинского с/с Называевского р-на Омского окр. Западно-Сибирского края. Подлежал выселению. (ГАОО. Ф. 1002. Оп. 2. Д. 29)

ДБЯКОВ Иван Николаевич. Житель Китайлинского с/с Любинского р-на Омского окр. Западно-Сибирского края. Состав семьи: жена Елена, 40 л., сын Степан, 10 л., дочь Валентина, 6 л., сын Николай, 2 г., отец Николай, 65 л., мать Ульяна, 65 л. Выслан вместе с семьей в 1930 г. (Мат. Любинского РИКа за 1929–1930 гг.)

ДБЯКОВ Константин, 43 г. Житель с. Утичь Утинского с/с Называевского р-на Омского окр. Западно-Сибирского края. Подлежал выселению вместе с семьей. (ГАОО. Ф. 1002. Оп. 2. Д. 29)

ДБЯКОВ Михаил А., 1872 г. р. Житель Большемогильного с/с Любинского р-на Омского окр. Западно-Сибирского края. Состав семьи: жена Дарья Васильевна, 1872 г. р., сын Петр, 1897 г. р., сноха Федосья, 1897 г. р., внучка Анна, 1912 г. р., внучка Пелагея, 1918 г. р. Выслан вместе с семьей. (ГАОО. Ф. 1328. Оп. 4. Д. 29)

ДБЯКОВ Павел Лаврентьевич, 1899 г. р. Житель с. Камышино Камышинского с/с Калачинского р-на Омского окр. Западно-Сибирского края. Состав семьи: жена Марфа Лаврентьевна, 1897 г. р., сын Александр, 1920 г. р., сын Николай, 1923 г. р. Выслан вместе с семьей в 1931 г. (ГАОО. Ф. 1005. Оп. 2. Д. 41, 469)

ДБЯКОВ Федор Михайлович, 1905 г. р. Житель Покрово-Иртышского с/с Черлакского р-на Омского окр. Западно-Сибирского края. Состав семьи: жена Анна, 23 г., сын Виктор, 3 г., сын Михаил, 8 мес. Выслан в 1930 г. на спецпоселение в Тарский р-н Западно-Сибирского края. (ГАОО. Ф. 1007. Оп. 2. Д. 2; Ф. 1008. Оп. 2. Д. 94)

ДБЯКОНОВ Иван Иванович, 51 г. Житель Юрьевского с/с Омского р-на Омского окр. Западно-Сибирского края. Состав семьи: жена Анна Васильевна, 50 л., сын, 14 л., сын, 7 л., сестра, 22 г., мать М. А., 78 л. Выслан. (ГАОО. Ф. 497. Оп. 5. Д. 26, 227)

ДБЯЧЕНКО Григорий, 1886 г. р. Житель Смеловского с/с Полтавского р-на Омского окр. Западно-Сибирского края. Состав семьи: жена Мария, 1888 г. р., дочь Федосия, 1912 г. р., сын Николай, 1923 г. р., дочь Надежда, 1928 г. р., дочь Елизавета, 1929 г. р., сын Яков, 1930 г. р., сын Иван, 1931 г. р. Выслан вместе с семьей. (ГАОО. Ф. 998. Оп. 2. Д. 4)

ДБЯЧЕНКО Леонтий Андреевич, 1897 г. р. Житель г. Новоомска Омского окр. Западно-Сибирского края. Состав семьи: жена Анна Евстафьевна, 1902 г. р., дочь Мария, 1920 г. р., сын Алексей, 1922 г. р., дочь Вера (Варвара), 1923 г. р., дочь Малания, 1925 г. р., дочь Ольга, 1927 г. р., сын Владимир, 1929 г. р. Выслан вместе с семьей в 1931 г. (ГАОО. Ф. 231. Оп. 1. Д. 65; Оп. 2. Д. 173)

ДБЯЧЕНКО Мартын Павлович. Житель Северного с/с Черлакского р-на Омского окр. Западно-Сибирского края. Состав семьи: жена Мария (по др. данным Акулина), 30 л., дочь Татьяна, 11 л., сын Николай, 7 л., дочь Екатерина, 5 л., дочь Нина, 3 г., сын Леонид, 9 мес. Подлежал выселению вместе с семьей. (ГАОО. Ф. 1008. Оп. 2. Д. 95)

ДБЯЧКОВ Григорий Егорович, 1886 г. р. Житель с. Вольное Вольновского с/с Полтавского р-на Омского окр. Западно-Сибирского края. Состав семьи: жена Мария Степановна, 1888 г. р., дочь Феодосия, 1918 г. р., сын Яков, 1920 г. р., сын Иван, 1921 г. р., сын Константин, 1923 г. р., дочь Надежда, 1928 г. р., дочь Елизавета, 1929 г. р. Арестован. Семья выслана. (ГАОО. Ф. 998. Оп. 2. Д. 10, 19, 237)

ДБЯЧКОВСКАЯ Анна Ивановна. Жительница Седельниковского р-на Омского окр. Западно-Сибирского края. Выслана вместе с семьей в 1931 г. за исключением сына А., отказавшегося от родителей через печать. (ТФ ГАОО. Ф. 88. Оп. 1. Д. 152)

ДЭКЕР Иван Петрович, 1883 г. р. Житель Исилькульского р-на Омского окр. Западно-Сибирского края. Состав семьи: сын Петр, 22 г., дочь Елена, 20 л., сын Иван, 18 л., сын Яков, 16 л., дочь Сюзанна, 14 л., дочь Маргарита, 12 л., сын Вильгельм, 10 л. Выслан вместе с семьей в 1931 г. (ГАОО. Ф. 1011. Оп. 2. Д. 78)

ДЮДНЕВ Иван Николаевич, 1888 г. р. Житель д. Юрлагино Петровского с/с Тарского р-на Омского окр. Западно-Сибирского края. Состав семьи: жена Анна Ивановна, 1887 г. р., сын Афанасий, 1918 г. р., дочь Ольга, 1923 г. р., дочь Елизавета, 1926 г. р., дочь Анна, 1930 г. р., бабушка Евдокия Ивановна, 1858 г. р. Выслан вместе с семьей в 1931 г. на спецпоселение в Нарымский край. (ГАОО. Ф. 1544. Оп. 2. Д. 213; ИЦ УВД по Томской обл.)

ДЮЖЕВ Павел Васильевич, 1894 г. р. Житель с. Савинова Тюкалинского р-на Омского окр. Западно-Сибирского края. Состав семьи: жена Ирина Семеновна, 1901 г. р., отец Василий Степанович, 1864 г. р., брат Александр Васильевич, 1908 г. р., сноха Юлия Ивановна, 1910 г. р. Выслан в 1930 г. (ГАОО. Ф. 1539. Оп. 2. Д. 233)

ДЮЖЕВ Яков Васильевич. Житель Карбаиновского с/с Тюкалинского р-на Омского окр. Западно-Сибирского края. Подлежал выселению в 1932 г. (ГАОО. Ф. 1539. Оп. 2. Д. 235)

ДЮЖЕНКО (ДЮЖИН) Николай Иудович, 1870 г. р. Житель Пресновского с/с Калачинского р-на Ом-

ского окр. Западно-Сибирского края. Состав семьи: жена Ксения, 1872 г. р., сын Иван, 1911 г. р., сноха Екатерина, 1911 г. р., дочь Мария, 18 л. Выслан вместе с семьей в 1931 г. (ГАОО. Ф. 1005. Оп. 2. Д. 41)

ДЮСЕКЕЕВ (ДЮЙСЕНЕЕВ) Мухит, 60 л. Житель а/с № 5 Новоомского р-на Омского окр. Западно-Сибирского края. Подлежал выселению в 1930 г. (ГАОО. Ф. 1003. Оп. 2. Д. 3, 18, 129)

ДЮСЕКЕНОВ (ДИСИКЕНОВ, ДЕСЕКЕНОВ) Кусаин, 1884 (1887) г. р. Житель а/с № 4 Павлоградского р-на Омского окр. Западно-Сибирского края. Состав семьи: жена Кулиш, 1889 (1882) г. р., сын Тас, 1910 г. р., сын Жаркен, 1927 г. р., дочь Кайнеш, 1930 г. р. Раскулачен в 1931 г. Подлежал выселению вместе с семьей. (ГАОО. Ф. 476. Оп. 3. Д. 8, 9, 17, 29, 44, 216, 223, 631; Ф. 1000. Оп. 2. Д. 9, 10)

ДЮСЕМБАЕВ Исмажан. Житель Самурзинского с/с Павлоградского р-на Западно-Сибирского края. Выслан вместе с семьей в 1931 г. (ГАОО. Ф. 1000. Оп. 2. Д. 22)

ДЮСЕМБАЕВ Сагандык, 1879 г. р. Житель а/с № 10 Павлоградского р-на Омского окр. Западно-Сибирского края. Состав семьи: жена Купей, 1897 г. р., сын Касымжан, 1922 г. р., дочь Алиша, 1927 г. р., сын, 1928 г. р. Выслан в 1930 г. (ГАОО. Ф. 476. Оп. 3. Д. 2, 42, 224; Ф. 1000. Оп. 2. Д. 10)

ДЮСЕМБАЕВ Уразак (Оразалы, Уразала), 1863 г. р. Житель а/с № 5 Черлакского р-на Омского окр. Западно-Сибирского края. Состав семьи: жена Бийка, 1869 г. р., дочь Маита, 13 л. Выслан вместе с семьей в 1931 г. на спецпоселение в Нарымский край. (ГАОО. Ф. 1007. Оп. 2. Д. 7, 330)

ДЮСЕМБИНОВ Балтыбай, 1890 г. р. Житель а/с № 4 Исилькульского р-на Омского окр. Западно-Сибирского края. Выслан вместе с женой в 1930 г. (ГАОО. Ф. 1011. Оп. 2. Д. 54)

ДЮСЕМБИНОВ Есимжан. Житель а/с № 6 Черлакского р-на Омского окр. Западно-Сибирского края. Выслан в 1932 г. на спецпоселение в Нарымский край. (ГАОО. Ф. 1007. Оп. 2. Д. 1, 325)

ДЮСЕНБАЕВ (ДЮСЕМБАЕВ) Кулмат (Комих), 1890 г. р. Житель Одесского с/с Павлоградского р-на Омского окр. Западно-Сибирского края. Состав семьи: жена Халмига (Калиты), 1891 г. р., дочь Кульпара (Гульпара), 1910 г. р., сын Ултабай (Ульшабай), 1926 г. р. Выслан вместе с семьей в 1931 г. (ГАОО. Ф. 1000. Оп. 2. Д. 10, 22; Ф. 1542. Оп. 2. Д. 388)

Д

ДЮСЕНБИНОВ (ДЮСЕНБЕКОВ, ДЮСЕМБИНОВ) Кабильда, 1895 г. р. Житель а/с № 8 Павлоградского р-на Омского окр. Западно-Сибирского края. Состав семьи: жена Бибиша, 1900 г. р., сын Миращ, 1926 г. р., дочь Каухар, 1924 г. р., отец Дюсенбин Маркофов, 1860 г. р., мать Уман, 1865 г. р. Выслан. (ГАОО. Ф. 1000. Оп. 2. Д. 9, 10, 271)

ДЮСЕНОВ Хусаин, 63 г. Житель а. № 1 Суховского с/с Иконниковского р-на Омского окр. Западно-Сибирского края. Состав семьи: жена, шестеро детей, отец Дюсен, 90 л., мать Даше, 85 л. Выслан в 1930 г. на спецпоселение в с. Ильинское Ильинского с/с Омского р-на Западно-Сибирского края. (ГАОО. Ф. 1120. Оп. 1. Д. 21. Т. 1; Ф. 1409. Оп. 2. Д. 279)

ДЮСИКЕЕВ Иглик, 1860 г. р. Житель а/с № 5 Медвежинского с/с Исилькульского р-на Омского окр. Западно-Сибирского края. Состав семьи: жена Ката, 64 г., Оспанов Турсем, 1892 г. р., Зэйпен (Зайнер), 1906 г. р., Базир, 1868 г. р., Фектр (Шаакард), 14 л., Абдрахман, 2 г. Подлежал выселению. От высылки скрылся. Семья выслана. (ГАОО. Ф. 1011. Оп. 2. Д. 2, 29, 73, 74, 76, 160, 221, 303)

ДЮСИМБЕКОВ Симбай, 64 г. Житель Шпехтовского с/с Омского р-на Омского окр. Западно-Сибирского края. Состав семьи: жена Базиля, 50 л., сын Бейжуман, 36 л., сноха Хача, 26 л., внук Балтахин, 4 г., внук Кульчат, 2 г., внук Айдерхан, 6 мес., внук Чаахап, 2 мес.,

дочь Ракия, 13 л., сын Башке, 6 л., сын Темке, 4 г. Подлежал выселению вместе с семьей в 1930 г. (ГАОО. Ф. 235. Оп. 7. Д. 18, 33)

ДЮХИН Пахом Николаевич. Житель с. Большое Озеро Спасского с/с Иконниковского р-на Омского окр. Западно-Сибирского края. Подлежал выселению вместе с семьей в 1931 г. (ГАОО. Ф. 1409. Оп. 2. Д. 280; 857)

ДЯГИЛЕВ Вонифатий Мартынович, 1894 г. р. Житель г. Исилькуль Исилькульского с/с Исилькульского р-на Омского окр. Западно-Сибирского края. Состав семьи: жена Александра Александровна, 1899 г. р., четверо детей от 9 до 3 л. Выслан в 1930 г. на спецпоселение в Тарский р-н Западно-Сибирского края. Семья выслана позже. Возвращены с этапа из-за болезни младшего ребенка. (ГАОО. Ф. 1011. Оп. 2. Д. 4, 24, 25, 53, 54, 60, 73, 84, 318)

ДЯДЕЛЕВ (ДЯГИЛЕВ) Степан Фил., 60 л. Житель с. Степаниха Крутинского р-на Омского окр. Западно-Сибирского края. Состав семьи: жена Елена, 60 л., сын Семен, 1896 г. р., сноха Ирина Степановна, 1894 г. р., внучка Арина, 1919 г. р., внук Александр, 1923 г. р., внук Петр, 1927 г. р. Выслан вместе с семьей в 1931 г. на спецпоселение в Нарымский край. Родились на спецпоселении: внук Анатолий, 1934 г. р., внук Владимир, 1936 г. р., внук Иван, 1940 г. р. Умерли на спецпоселении: Анатолий в 1934 г., Иван в 1942 г. (ГАОО. Ф. 2998. Оп. 1. Д. 3; ИЦ УВД по Томской обл.)

Документы, свидетельства, факты

Выписка из протокола заседания секции Колосовской районной рабоче-крестьянской инспекции

26 ноября 1931 г.

СЛУШАЛИ: О рассмотрении заявления гр. дер. Некрасовки Ивкина Петра о неправильном наложении на него твердого задания.

ПОСТАНОВИЛИ:

Принимая во внимание, что Ивкин Петр исторически был крепко зажиточный середняк, кроме того, в 1931 г. была продана корова на частный рынок. И вообще Ивкин относился к выполнению наложенных на него заданий антисоветски. И поэтому считаем, твердое задание дано правильно. В ходатайстве о твердом задании Ивкину Петру постановили отказать.

Члены: Птицына
Гапеев
Люляев

Выписка верна: член Птицына

(ГАОО. Ф. 59. Оп. 1. Д. 86. Л. 14)

ЕВДОКИМОВ Василий Иванович, 52 г. Житель с. Баженово Баженовского с/с Саргатского р-на Омского окр. Западно-Сибирского края. Состав семьи: жена Евгения Ефимовна, 51 г., сын Егор, 25 л. Подлежал выселению, умер. Семья выслана. (ГАОО. Ф. 1006. Оп. 2. Д. 3, 229)

ЕВДОКИМОВ Даниил Петрович. Житель Бекишевского с/с Тюкалинского р-на Омского окр. Западно-Сибирского края. Выслан в 1929 г. (ГАОО. Ф. 1539. Оп. 2. Д. 30)

ЕВДОКИМОВ Михаил Николаевич, 65 (57) л. Житель с. Бития Битиинского с/с Крутинского р-на Омского окр. Западно-Сибирского края. Состав семьи: жена Мария Ефимовна, 47 л., сын, 20 л., сноха, 21 г., внук, 1 г., дочь, 16 л., дочь, 14 л. Выслан вместе с семьей в 1930 г. на спецпоселение в Васюганский р-н Нарымского края. (ГАОО. Ф. 2998. Оп. 1. Д. 1, 3)

ЕВСЕЕВ Афанасий Алексеевич, 1892 г. р. Житель Пресновского с/с Калачинского р-на Омского окр. Западно-Сибирского края. Состав семьи: жена Ирина, 1894 г. р., сын Иван, 1917 г. р., сын Василий, 11 л., сын Андрей, 9 л., сын Дмитрий, 3 г. Выслан вместе с семьей в 1931 г. (ГАОО. Ф. 1005. Оп. 2. Д. 41)

ЕВСЕЕВ Иван Семенович, 1879 г. р. Житель Троицкого с/с Новоомского р-на Омского окр. Западно-Сибирского края. Состав семьи: жена Ефросинья Калистратовна, 1880 г. р., дочь Ульяна, 1912 г. р., сын Ефрем, 1914 г. р., дочь Анастасия, 1917 г. р., сын Федор, 1920 г. р., мать Пелагея Афанасьевна, 1859 г. р. Выслан вместе с семьей в 1930 г. Пелагея Афанасьевна возвратилась, вновь выслана в 1931 г. (ГАОО. Ф. 231. Оп. 1. Д. 23, 65; Оп. 2. Д. 176)

ЕВСЕЕВА Аграфена Максимовна, 1895 г. р. Жительница Пресновского с/с Калачинского р-на Омского окр. Западно-Сибирского края. Состав семьи: дочь Валентина, 7 л., сын Николай, 3 г., мать Акулина, 65 л. Выслана вместе с семьей в 1931 г. (ГАОО. Ф. 1005. Оп. 2. Д. 41)

ЕВСИН Ф. А., 60 л. Житель Новоархангельского с/с Любинского р-на Омского окр. Западно-Сибирского края. Состав семьи: жена М., 58 л., сын Н., 25 л., сноха В., 25 л., дочь, 11 л., мать М., 78 л. Выслан вместе с семьей в 1930 г. (Мат. Любинского РИКа за 1929–1930 гг.)

ЕВСИН Яков Савельевич, 75 л. Житель Богословского с/с Омского р-на Омского окр. Западно-Сибирского края. Состав семьи: 3 чел. Выслан в 1931 г. (ГАОО. Ф. 1120. Оп. 1. Д. 21. Т. 1)

ЕВСТРАТЕНКО Антон Иванович, 1878 г. р. Житель Усовского с/с Новоомского р-на Омского окр. Западно-Сибирского края. Состав семьи: жена Анна, 1880 г. р., дочь Любовь, 1912 г. р., дочь Екатерина, 1913 г. р., дочь Нина, 1916 г. р., дочь Вера, 1920 г. р. Выслан. (ГАОО. Ф. 231. Оп. 1. Д. 23, 51)

ЕВСТРАТЕНКО Василий Ефимович, 1898 г. р. Житель Усовского с/с Новоомского р-на Омского окр. Западно-Сибирского края. Состав семьи: жена Надежда Родионовна, 1903 г. р., сын Виктор (по др. данным Виталий), 1924 г. р., дочь Елизавета, 1925 г. р., дочь Елена, 1928 г. р. Выслан вместе с семьей в 1931 г. Бежал со спецпоселения Василий Ефимович. (ГАОО. Ф. 231. Оп. 1. Д. 23, 51)

ЕВСТРАТЕНКО Василий Иванович, 1884 г. р. Житель Усовского с/с Новоомского р-на Омского окр. Западно-Сибирского края. Состав семьи: жена Анна, 1885 г. р., сын Федор, 1911 г. р., сын Василий, 1914 г. р., дочь Любовь, 1921 г. р., сын Борис, 1925 г. р., сын Григорий, 1927 г. р., сын Александр, 1928 г. р., мать Лукерья, 1846 г. р. Выслан. (ГАОО. Ф. 231. Оп. 1. Д. 23, 51)

ЕВСТРАТЕНКО Е. А. Житель Щербаковского с/с Любинского р-на Омского окр. Западно-Сибирского края. Состав семьи: жена Л., дети. Выслан вместе с семьей в 1930 г. (ГАОО. Ф. 1328. Оп. 4. Д. 26)

ЕВСТРАТЕНКО Ефим Григорьевич, 1863 г. р. Житель Усовского с/с Новоомского р-на Омского окр. Западно-Сибирского края. Состав семьи: жена Елена Федоровна, 1863 г. р., сын Степан, 1891 г. р., сноха Анастасия Тимофеевна, 1901 г. р., внучка Нина, 1926 г. р. Выслан вместе с семьей. (ГАОО. Ф. 231. Оп. 1. Д. 23, 51)

ЕВСТРАТЕНКО Л. Г., 26 л. Житель Щербаковского с/с Любинского р-на Омского окр. Западно-Сибирского края. Состав семьи: жена Вера, 26 л., дочь Нина, 3 г., сын Андрей, 1 г. Выслан вместе с семьей в 1930 г. (ГАОО. Ф. 1328. Оп. 4. Д. 26; Мат. Любинского РИКа за 1929–1930 гг.)

ЕВСТРАТЕНКО Петр Иванович, 1867 г. р. Житель Усовского с/с Новоомского р-на Омского окр. Западно-Сибирского края. Состав семьи: жена Александра, 1869 г. р., сын Александр, 1910 г. р., дочь Евдокия, 1912 г. р., сын Петр, 1919 г. р. Подлежал выселению вместе с семьей в 1931 г. (ГАОО. Ф. 231. Оп. 1. Д. 23, 51)

ЕВТИН Алексей Семенович, 37 л. Житель с. Мыс Мысовского с/с Муромцевского р-на Западно-Сибирского края. Состав семьи: жена Екатерина, 39 л., дочь Анастасия, 10 л., мать Наталья, 62 г. Выслан вместе с семьей в 1932 г. (ГАОО. Ф. 1553. Оп. 3. Д. 156)

ЕВТИН Павел Афанасьевич, 1871 г. р. Житель д. Евтино Кореневского с/с Тарского р-на Омского окр. Западно-Сибирского края. Состав семьи: жена Анна Васильевна, 1873 г. р., сын Алексей, 1916 г. р., дочь Устинья, 1922 г. р. Выслан вместе с семьей в 1931 г. на спецпоселение в Нарымский край. Умерли на спецпоселении: Павел Афанасьевич, Анна Васильевна в 1933 г. Бежал со спецпоселения Алексей в 1934 г. (ИЦ УВД по Томской обл.)

ЕВТИН Яков Федорович, 1889 г. р. Житель д. Евтино Кореневского с/с Тарского р-на Омского окр. Западно-Сибирского края. Состав семьи: жена Мавра Архиповна, 1893 г. р., дочь Маремьяна, 1912 г. р., сын Михаил, 1913 г. р., сын Капитон, 1924 г. р., сын Николай, 1926 г. р., сын Александр, 1929 г. р., сын Константин, 1930 г. р. Выслан вместе с семьей в 1931 г. на спецпоселение в Нарымский край. Умерли на спецпоселении: Капитон, Константин. (ГАОО. Ф. 1544. Оп. 2. Д. 17, 216; ИЦ УВД по Томской обл.)

ЕВТУШЕНКО Иван Юрьевич, 1891 г. р. Житель Евтушинского с/с Калачинского р-на Омского окр. Западно-Сибирского края. Состав семьи: жена Ирина Моисеевна, 1891 г. р., сын Иван, 1913 г. р., сын Григорий, 1915 г. р., сын Михаил, 1919 г. р. Подлежал выселению вместе с семьей в 1930 г. (ГАОО. Ф. 235. Оп. 7. Д. 42; Ф. 497. Оп. 5. Д. 229)

ЕВТУШЕНКО Максим Григорьевич, 35 л. Житель Благовещенского с/с Калачинского р-на Омского окр. Западно-Сибирского края. Выслан. (ГАОО. Ф. 497. Оп. 5. Д. 49)

ЕГЕР Адольф Фридрихович. Житель пос. Трубецкое Александровского с/с Борисовского р-на Омского окр. Западно-Сибирского края. Состав семьи: жена Ольга. Выслан вместе с женой на спецпоселение в Нарымский край. (ГАОО. Ф. 1003. Оп. 2. Д. 4, 131)

ЕГЕРЬ (ЕГЕР) Вильгельм Фридрихович, 1888 г. р. Житель пос. Трубецкое Трубецкого с/с Новоомского р-на Омского окр. Западно-Сибирского края. Состав семьи: жена Розалия Готлибовна, 1893 г. р., дочь Марта, 1919 г. р., сын Генрих, 1921 г. р., сын Александр, 1924 г. р. Подлежал выселению вместе с семьей в 1931 г. (ГАОО. Ф. 231. Оп. 1. Д. 23, 51, 65; Ф. 1003. Оп. 2. Д. 4, 133)

ЕГЕРЬ Карл Фридрихович, 1887 г. р. Житель Трубецкого с/с Новоомского р-на Омского окр. Западно-Сибирского края. Состав семьи: жена Мария, 1889 г. р., сын Эмиль, 1910 г. р., сын Вильгельм, 1914 г. р. Подлежал выселению вместе с семьей в 1931 г. (ГАОО. Ф. 231. Оп. 1. Д. 23, 51, 65)

ЕГОРОВ Андрей Андреевич, 47 л. Житель Сергеевского с/с Калачинского р-на Омского окр. Западно-Сибирского края. Состав семьи: жена Марфа, 47 л., дочь Татьяна, 14 л., дочь Александра, 10 л., сын Василий, 7 л., дочь Софья, 5 л., дочь Мария, 3 г. Подлежал выселению вместе с семьей в 1933 г. (ГАОО. Ф. 1005. Оп. 2. Д. 41)

ЕГОРОВ Артемий Алексеевич. Житель Ляпуновского с/с Муромцевского р-на Барабинского окр. Западно-Сибирского края. Состав семьи: жена Дарья, сын Авдей, сноха Варвара. Выслан вместе с семьей в 1930 г. (ГАОО. Ф. 1553. Оп. 3. Д. 2)

ЕГОРОВ Демьян Сергеевич (Семенович), 1892 г. р. Житель пос. Миргородка Николаевского с/с Калачинского р-на Омского окр. Западно-Сибирского края. Состав семьи: жена Надежда, 1895 г. р., сын Максим, 1913 г. р., сын Василий, 1922 г. р., дочь Анна, 1924 г. р., дочь Анастасия, 1926 г. р., сын Алексей, 1929 г. р., отец Сергей, 1856 г. р. Выслан вместе с семьей в 1931 г. (ГАОО. Ф. 1005. Оп. 2. Д. 41)

ЕГОРОВ Егор Сергеевич, 1885 г. р. Житель Николаевского с/с Калачинского р-на Омского окр. Западно-Сибирского края. Состав семьи: жена Агриппина, 46 л., сын Иван, 20 л., дочь Анна, 16 л., сын Михаил, 14 л., дочь Анастасия, 9 л., сын Петр, 4 г., сын Сергей, 1 г. Выслан вместе с семьей в 1931 г. (ГАОО. Ф. 1005. Оп. 2. Д. 41. Ф. 1001. Оп. 3. Д. 7)

ЕГОРОВ Иван Игнатьевич, 1898 г. р. Житель Веселопривальского с/с Омского р-на Омского окр. Западно-Сибирского края. Состав семьи: жена Наталья Тимофеевна, 1898 г. р., дочь Александра, 1919 г. р., дочь Анна, 1921 г. р., дочь Зоя, 1925 г. р., дочь Прасковья, 1930 г. р. Подлежал выселению в 1931 г. (ГАОО. Ф. 235. Оп. 7. Д. 18, 42; Ф. 497. Оп. 5. Д. 26, 28, 232)

ЕГОРОВ Карп Петрович. Житель Сухокарасукского с/с Большереченского р-на Омского окр. Западно-Сибирского края. Выслан в 1931 г. (ГАОО. Ф. 1554. Оп. 3. Д. 19, 30)

ЕГОРОВ Михаил Игнатьевич, 1893 г. р. Житель Веселопривальского с/с Омского р-на Омского окр. Западно-Сибирского края. Состав семьи: жена Анна Константиновна, 1903 г. р., дочь Меланья, 1919 г. р., сын Иван, 1924 г. р., дочь Нина, 1929 г. р., сын Гавриил, 1929 г. р. Выслан вместе с семьей в 1931 г. (ГАОО. Ф. 497. Оп. 5. Д. 233)

ЕГОРОВ Порфирий Андреевич, 1882 г. р. Житель Черлакского с/с Черлакского р-на Омского окр. Запад-

но-Сибирского края. Состав семьи: жена Марфа, 1882 г. р., дочь Анфея (Анфиса), 1909 г. р., дочь Валентина, 16 л., дочь Лидия, дочь Ольга, 8 л., дочь Анна, 3 г. Выслан вместе с семьей в 1930 г. на спецпоселение в Верхне-Васюганский р-н Нарымского края. (ГАОО. Ф. 1007. Оп. 2. Д. 1, 2, 3, 333; Ф. 1120. Оп. 1. Д. 80. Т. 1)

ЕГОРОВ Петр Леонтьевич. Житель Ляпуновского с/с Муромцевского р-на Барабинского окр. Западно-Сибирского края. Состав семьи: жена Анастасия, сын Дмитрий, сын Николай, сын Федор. Выслан вместе с семьей в 1930 г. (ГАОО. Ф. 1553. Оп. 3. Д. 2)

ЕГОРОВ Сергей Мартынович, 47 л. Житель д. Ковналия Становского с/с Рыбинского р-на Омского окр. Западно-Сибирского края. Состав семьи: жена Анастасия, 40 л., сын Иван, 21 г., сноха Ирина, 21 г. Выслан вместе с семьей. Умерла на спецпоселении Анастасия. Сергей Мартынович возвращен из ссылки в 1934 г. по состоянию здоровья. (ГАОО. Ф. 1555. Оп. 2. Д. 193; ТФ ГАОО. Ф. 207. Оп. 1. Д. 120)

ЕГОРОВ Степан Семенович. Житель Ляпуновского с/с Муромцевского р-на Барабинского окр. Западно-Сибирского края. Состав семьи: жена Евдокия, дочь Евдокия. Выслан вместе с семьей в 1930 г. (ГАОО. Ф. 1553. Оп. 3. Д. 2)

ЕГОРОЧКИН Александр Николаевич, 1876 г. р. Житель с. Лески Лесковского с/с Называевского р-на Омского окр. Западно-Сибирского края. Состав семьи: жена Пелагея Лаврентьевна, 1877 г. р., сын Василий, 1903 г. р., сноха Пелагея Петровна, 1909 г. р., дочь Елизавета, 1912 г. р., дочь Татьяна, 1917 г. р., сын Афанасий, 1918 г. р., мать Прасковья, 1855 г. р. Выслан вместе с семьей в 1930 г. на спецпоселение в Тарский р-н Западно-Сибирского края. Умер на спецпоселении Александр Николаевич. Пелагея Лаврентьевна с детьми возвратилась из ссылки по болезни. (ГАОО. Ф. 1002. Оп. 2. Д. 317, 318)

ЕЖЕВ Кондратий Савельевич, 1868 г. р. Житель Улендыкульского с/с Исилькульского р-на Омского окр. Западно-Сибирского края. Состав семьи: жена Ирина Алексеевна, 1868 г. р., сын Павел, 1891 г. р., сноха Анна Петровна, 1893 г. р., внук Николай, 2 г. Выслан вместе с семьей на спецпоселение в Тарский р-н Западно-Сибирского края. (ГАОО. Ф. 1011. Оп. 2. Д. 4, 25, 53, 60, 73, 76, 84, 86)

ЕЗДАКОВ Василий Иванович, 1903 г. р. Житель с. Исилькуль Исилькульского с/с Исилькульского р-на Омского окр. Западно-Сибирского края. Выслан. Семья выслана позже. (ГАОО. Ф. 1011. Оп. 2. Д. 4, 322)

ЕКИМОВ Андрей Иванович. Житель д. Калачевка Саргатского с/с Саргатского р-на Омского окр. Западно-Сибирского края. Выслан. (ГАОО. Ф. 1006. Оп. 2. Д. 6.)

ЕКИМОВ Иван Ильич, 38 л. Житель Покрово-Иртышского с/с Черлакского р-на Омского окр. Западно-Сибирского края. Состав семьи: жена Федора, 40 л., дочь Анна, 15 л., сын Петр, 13 л., дочь Александра, 6 л., дочь Татьяна, 5 л., сын Василий, 2 мес. Подлежал выселению вместе с семьей в 1930 г. (ГАОО. Ф. 235. Оп. 7. Д. 18; Ф. 1008. Оп. 2. Д. 98)

ЕКИМОВ Иван, 1886 г. р. Житель с. Танатово Танатовского с/с Муромцевского р-на Барабинского окр. Западно-Сибирского края. Состав семьи: жена, дети. Выслан в 1931 г. (ГАОО. Ф. 1553. Оп. 3. Д. 244)

ЕКИМОВ Петр Федорович, 26 л. Житель с. Рыбино Рыбинского с/с Рыбинского р-на Омского окр. Западно-Сибирского края. Состав семьи: жена Елизавета, 24 г., дочь, 3 г., дочь, 1,5 г., сын, 6 мес., дед Григорий, 80 л., бабушка Екатерина, 80 л. Выслан вместе с семьей в 1931 г. (ГАОО. Ф. 1555. Оп. 2. Д. 199; ТФ ГАОО. Ф. 207. Оп. 1. Д. 120)

ЕКИМОВ Семен Тимофеевич, 59 л. Житель с. Толбакуль Толбакульского с/с Колосовского р-на Омского окр. Западно-Сибирского края. Состав семьи: жена Мария Степановна, 49 л. Выслан вместе с женой в 1930 г. на спецпоселение в Кулайскую комендатуру Тарского р-на Западно-Сибирского края. (ГАОО. Ф. 1552. Оп. 4. Д. 99)

ЕЛГИН Герасим Яковлевич, 40 л. Житель с. Ачаир Ачаирского с/с Омского р-на Омского окр. Западно-Сибирского края. Состав семьи: жена Федора Степановна, 39 л., дочь Антонина, 9 л. Выслан в 1930 г. на спецпоселение в с. Аксеновку Суховского с/с Омского р-на Западно-Сибирского края. (ГАОО. Ф. 235. Оп. 7. Д. 17, 18, 20; Оп. 8. Д. 1479)

ЕЛГИН Илья Андреевич (Яковлевич), 1884 г. р. Житель Ачаирского с/с Омского р-на Омского окр. Западно-Сибирского края. Состав семьи: жена Мария, 1887 г. р., сын Борис, 1917 г. р., дочь Наталья, 1919 г. р., сын Павел, 1924 г. р., дочь Валентина, 1927 г. р. Подлежал выселению вместе с семьей в 1930 г. (ГАОО. Ф. 235. Оп. 7. Д. 18, 20)

ЕЛГИН Максим Андреевич, 1875 г. р. Житель Ачаирского с/с Омского р-на Омского окр. Западно-Сибирского края. Состав семьи: жена Софья, 1881 г. р. Подлежал выселению вместе с женой в 1930 г. (ГАОО. Ф. 235. Оп. 7. Д. 18, 20)

ЕЛГИН Павел Иванович. Житель Ачаирского с/с Омского р-на Омского окр. Западно-Сибирского края. Состав семьи: жена Матрена Ивановна. Подлежал выселению вместе с женой в 1930 г. (ГАОО. Ф. 235. Оп. 7. Д. 17, 18, 20; Оп. 8. Д. 1483)

ЕЛГИН Пилофор Александрович, 42 г. Житель Покрово-Иртышского с/с Черлакского р-на Омского окр. Западно-Сибирского края. Состав семьи: жена Перпетуя, 42 г., дочь Анна, 16 л., сын Павел, 15 л., дочь Евдокия, 10 л., брат Андрей, 18 л. Выслан. (ГАОО. Ф. 1008. Оп. 2. Д. 104)

ЕЛГИН Сергей Степанович, 1869 г. р. Житель Большеатмасского с/с Черлакского р-на Омского окр. Западно-Сибирского края. Состав семьи: жена Дарья, 1867 г. р. Выслан вместе с женой в 1931 г. на спецпоселение в Нарымский край. (ГАОО. Ф. 1007. Оп. 2. Д. 3, 335)

ЕЛГИН Филипп Яковлевич. Житель Ачаирского с/с Омского р-на Омского окр. Западно-Сибирского края. Подлежал выселению вместе с семьей в 1930 г. (ГАОО. Ф. 235. Оп. 7. Д. 18, 20)

ЕЛГИН Яков Михайлович, 1888 г. р. Житель Черемуховского с/с Омского р-на Омского окр. Западно-Сибирского края. Состав семьи: жена Ирина, 1881 г. р., сын Михаил, 1908 г. р. Подлежал выселению вместе с семьей в 1930 г. (ГАОО. Ф. 235. Оп. 7. Д. 10, 18)

ЕЛГИНА Сусанна Георгиевна, 1894 г. р. Жительница с. Ачаир Ачаирского с/с Омского р-на Омского окр. Западно-Сибирского края. Состав семьи: сын Михаил, 1916 г. р., сын Сергей, 1919 г. р., сын Евгений, 1920 г. р., дочь Валентина, 1923 г. р., сын Александр, 1925 г. р. Выслана вместе с семьей в 1931 г. Бежали со спецпоселения. (ГАОО. Ф. 235. Оп. 7. Д. 20; Ф. 1120. Оп. 1. Д. 21. Т. 1)

ЕЛЕЦ Егор Петрович, 1883 г. р. Житель Некрасовского с/с Калачинского р-на Омского окр. Западно-Сибирского края. Состав семьи: жена Екатерина, 55 л., сын Федор, 18 л. Выслан вместе с семьей в 1931 г. Со спецпоселения возвратились. Подлежали выселению в 1933 г. (ГАОО. Ф. 1005. Оп. 2. Д. 41; Ф. 497. Оп. 5. Д. 28)

ЕЛЕЦКИЙ Петр Николаевич, 35 л. Житель Андреевского с/с Омского р-на Омского окр. Западно-Сибирского края. Состав семьи: жена Анастасия, 23 г., мать М. В., 65 л. Подлежал выселению вместе с семьей в 1930 г. (ГАОО. Ф. 235. Оп. 7. Д. 18, 44)

ЕЛЕЦКИЙ Тимофей Борисович, 53 г. Житель Кибер-Спасского с/с Калачинского р-на Омского окр. Западно-Сибирского края. Состав семьи: жена Анна Якимовна, 50 л., сын Семен, 32 г., сноха Александра,

32 г., дочь Наталья, 1912 г. р., дочь Мария, 1913 г. р., сын Сергей, 1925 г. р. Подлежал выселению вместе с семьей в 1930 г. (ГАОО. Ф. 1005. Оп. 2. Д. 33, 41, 477)

ЕЛИСЕЕВ Василий Михайлович, 1889 г. р. Житель Черлакского с/с Черлакского р-на Омского окр. Западно-Сибирского края. Состав семьи: жена Мария, 1889 г. р., дочь Валентина, 14 л., дочь Прасковья, 11 л., сын Петр, 7 л., сын Алексей, 4 г. Выслан вместе с семьей в 1930 г. на спецпоселение в Верхне-Васюганский р-н Нарымского края. (ГАОО. Ф. 1007. Оп. 2. Д. 1, 3, 337; Ф. 1120. Оп. 1. Д. 80. Т. 1)

ЕЛИСЕЕВ Николай Михайлович, 1880 г. р. Житель Черлакского с/с Черлакского р-на Омского окр. Западно-Сибирского края. Состав семьи: жена Анна, 1880 г. р., дочь Анна, 1909 г. р., дочь Марфа, 18 л., дочь Клавдия, 7 л., сын Анатолий, 4 г. Выслан в 1930 г. (ГАОО. Ф. 1007. Оп. 2. Д. 1, 2, 3, 338)

ЕЛИСЕЕВ Степан Михайлович, 1901 г. р. Житель Черлакского с/с Черлакского р-на Омского окр. Западно-Сибирского края. Состав семьи: жена Елена, 1904 г. р., дочь Галина, 3 г., сын Михаил, 1 г., отец Михаил, 68 л., мать Анна, 58 л. Выслан в 1930 г. на спецпоселение в Тарский р-н Западно-Сибирского края. (ГАОО. Ф. 1007. Оп. 2. Д. 1, 2, 338, 649)

ЕЛКИН Иван Ксенофонович, 30 л. Житель с. Кузлякино Новопокровского с/с Иконниковского р-на Омского окр. Западно-Сибирского края. Состав семьи: жена Фекла Андреевна, 30 л., дочь Полинария, 7 л., дочь Пелагея, 6 л., сын Яков, 7 мес., отец, Ксенофонт Алексеевич, 59 л., мать Мавра, 58 л. Выслан вместе с семьей в 1932 г. (ГАОО. Ф. 1409. Оп. 2. Д. 285, 1074)

ЕЛКИН Иван Тимофеевич, 1884 г. р. Житель Калачинского с/с Калачинского р-на Омского окр. Западно-Сибирского края. Состав семьи: жена Анастасия Лаврентьевна, 1894 г. р., дочь Екатерина, 1915 г. р., сын Александр, 1918 г. р., дочь Ольга, 1920 г. р., сын Петр, 1925 г. р., дочь Клавдия, 1929 г. р., дочь Тамара, 1932 г. р., мать Ефросинья, 1866 г. р. Подлежал выселению вместе с семьей в 1933 г. (ГАОО. Ф. 1005. Оп. 2. Д. 41, 53, 478)

ЕЛКИН Федор Кузьмич. Житель с. Серебряное Серебрянского с/с Иконниковского р-на Омского окр. Западно-Сибирского края. Подлежал выселению вместе с семьей в 1931 г. (ГАОО. Ф. 1409. Оп. 2. Д. 288)

ЕЛМАНОВ Николай Иванович, 31 г. Житель Александровского с/с Омского р-на Омского окр. Западно-Сибирского края. Подлежал выселению вместе с семьей в 1930 г. (ГАОО. Ф. 235. Оп. 7. Д. 18, 19)

ЕЛУНИН Андрей Абрамович, 1879 г. р. Житель Покрово-Иртышского с/с Омского окр. Западно-Сибирского края. Состав семьи: жена Анна Федоровна, 1877 г. р., дочь Мария, 18 л., сын Сергей, 1913 г. р., дочь Клавдия, 1918 г. р., дочь Алевтина, 1920 г. р., сын Николай, 1923 г. р., дочь Александра, 1926 г. р., сын Георгий, 1929 г. р., отец Абрам, 82 г. Выслан вместе с семьей в 1931 г. на спецпоселение в Нарымский край. Умер на спецпоселении Сергей в 1947 г. ((ГАОО. Ф. 1008. Оп. 2. Д. 111; ИЦ УВД по Томской обл.)

ЕЛУНИН Андрей Федосеевич, 1881 г. р. Житель Верхнеильинского с/с Черлакского р-на Омского окр. Западно-Сибирского края. Состав семьи: жена Федосья Афанасьевна, 1878 г. р., сын Александр, 1916 г. р., дочь Алевтина, 1920 г. р., дочь Александра, 1922 г. р., дочь Вера, 1924 г. р. Выслан вместе с семьей в 1931 г. на спецпоселение в Нарымский край. Родились на спецпоселении: внучка Галина Александровна, 1935 г. р., внучка Марина Александровна, 1938 г. р. (ГАОО. Ф. 235. Оп. 7. Д. 18; Ф. 1007. Оп. 2. Д. 7; Ф. 1008. Оп. 2. Д. 107; ИЦ УВД по Томской обл.)

ЕЛУНИН Василий Алексеевич. Житель Покрово-Иртышского с/с Омского р-на Омского окр. Западно-Сибирского края. Состав семьи: жена Анна, мать Елизавета. Подлежал выселению вместе с семьей в 1930 г. (ГАОО. Ф. 235. Оп. 7. Д. 18; Ф. 1007. Оп. 2. Д. 2.)

ЕЛУНИН Иван Гаврилович, 53 г. Житель Покрово-Иртышского с/с Черлакского р-на Омского окр. Западно-Сибирского края. Состав семьи: жена Агафья, 52 г., сын Алексей, 13 л., дочь Ефросинья, 12 л., сын Николай, 8 л., отец Гавриил, мать Апраксинья. Выслан в 1931 г. (ГАОО. Ф. 235. Оп. 7. Д. 18; Ф. 1008. Оп. 2. Д. 109)

ЕЛУНИН Илья Гаврилович, 1896 (1898) г. р. Житель Покрово-Иртышского с/с Черлакского р-на Омского окр. Западно-Сибирского края. Состав семьи: жена Елизавета, 1895 г. р., сын Иван, 1926 г. р., дочь Евдокия, 1929 г. р., сын Василий, 1931 г. р., мать Акулина, 1858 г. р. Подлежал выселению вместе с семьей. (ГАОО. Ф. 1008. Оп. 2. Д. 109)

ЕЛФИМОВ Дмитрий Тимофеевич. Житель Марьяновского с/с Любинского р-на Омского окр. Западно-Сибирского края. Состав семьи: жена, дети. Подлежал выселению в 1930 г. (ГАОО. Ф. 1009. Оп. 2. Д. 109)

ЕЛФИМОВ Иосиф Филиппович, 1888 г. р. Житель Марьяновского с/с Любинского р-на Омского окр. Западно-Сибирского края. Состав семьи: жена Елизавета, 1888 г. р., сын Кузьма, 1911 г. р., дочь Мария, 1922 г. р., сын Борис, 1924 г. р. Подлежал выселению в 1930 г. (ГАОО. Ф. 1009. Оп. 2. Д. 110)

ЕЛЬЦОВ Григорий Филиппович, 1874 г. р. Житель с. Солоновка Солоновского с/с Новоомского р-на Омского окр. Западно-Сибирского края. Состав семьи: жена Екатерина (Лукерья) Филипповна, 1882 г. р., сын Павел, 1912 г. р., сын Семен, 1914 г. р., сын Петр, 1918 г. р. Выслан вместе с семьей в 1930 г. (ГАОО. Ф. 231. Оп. 1. Д. 23; Ф. 476. Оп. 3. Д. 6, 25, 26, 38, 225)

ЕЛЬЦОВ (ЕМЦЕВ) Мирон Филиппович, 1880 г. р. Житель с. Солоновка Солоновского с/с Новоомского р-на Омского окр. Западно-Сибирского края. Состав семьи: 5 чел. Выслан вместе с семьей. (ГАОО. Ф. 231. Оп. 1. Д. 23; Ф. 476. Оп. 3. Д. 6, 25, 26, 38, 226)

ЕЛЬЦОВ Платон Анисимович, 1874 (1871) г. р. Житель с. Солоновка Солоновского с/с Новоомского р-на Омского окр. Западно-Сибирского края. Состав семьи: жена Надежда, 1872 г. р., сын Борис, 1911 г. р., дочь Раиса, 1916 г. р. Выслан вместе с семьей в 1930 г. на спецпоселение в Тарский р-н Западно-Сибирского края. (ГАОО. Ф. 231. Оп. 1. Д. 23; Ф. 476. Оп. 3. Д. 6, 25, 26, 38, 227)

ЕМАНАКОВ (ЕМОНАКОВ) Василий Николаевич, 1885 г. р. Житель с. Степное Степнинского с/с Новоомского р-на Омского окр. Западно-Сибирского края. Состав семьи: жена Фекла, 1887 (1892) г. р., сын Михаил, 16 л., сын Иван, 1913 г. р., сын Владимир, 1915 г. р., сын Василий, 1917 г. р., дочь Таисья, 1923 г. р., дочь Зинаида, 1925 г. р., сын Афанасий, 1 г., мать Анна, 1852 г. р. Выслан в 1930 г. Семья выслана в 1931 г. (ГАОО. Ф. 231. Оп. 1. Д. 23, 65; Ф. 1009. Оп. 2. Д. 112)

ЕМАНАКОВ (ЕМОНАКОВ) Владимир Степанович, 1888 г. р. Житель Степнинского с/с Новоомского р-на Омского окр. Западно-Сибирского края. Состав семьи: жена (Еремина) Степанида Николаевна, 1894 г. р., сын Иван, 1914 г. р., дочь Мария, 1926 г. р. Арестован органами ОГПУ в 1930 г. Семья выслана в 1931 г. (ГАОО. Ф. 231. Оп. 1. Д. 23, 65)

ЕМАНАКОВ (ЕМОНАКОВ) Гавриил Степанович, 1896 г. р. Житель Степнинского с/с Новоомского р-на Омского окр. Западно-Сибирского края. Состав семьи: жена Анна Степановна, 1902 г. р., дочь Елизавета, 1923 г. р., сын Николай, 1927 г. р., сын Александр, 1930 г. р. Арестован органами ОГПУ в 1930 г. Выслан в с. Александровское Иркутского окр. Восточно-Сибирского края. (ГАОО. Ф. 231. Оп. 1. Д. 23)

ЕМАНАКОВ Иван Александрович, 1903 г. р. Житель с. Степное Степнинского с/с Новоомского р-на Омского окр. Западно-Сибирского края. Состав се-

мьи: жена Анна Николаевна, 1903 г. р., дочь Зоя, 1925 г. р., сын Виктор, 1929 г. р. От высылки скрылся. Семья выслана в 1931 г. на спецпоселение в Каргасокский р-н Нарымского края. (ГАОО. Ф. 1009. Оп. 2. Д. 111, 113)

ЕМЕЛЬЯНЕНКО Андрей Сергеевич, 48 л. Житель с. Кабаново Кабановского с/с Называевского р-на Омского окр. Западно-Сибирского края. Состав семьи: жена Анастасия Ивановна (Митрофановна), 49 л., сын Иван, 21 г., сноха Матрена Дмитриевна, 20 л., дочь Мария, 15 л., дочь Нина, 8 л., сын Роман, 6 л. Выслан вместе с семьей в 1930 г. Бежали со спецпоселения на прежнее место жительства. Вновь высланы в 1931 г. (ГАОО. Ф. 1002. Оп. 2. Д. 7, 319)

ЕМЕЛЬЯНЕНКО Григорий Егорович, 1867 г. р. Житель с. Кабаново Кабановского с/с Называевского р-на Омского окр. Западно-Сибирского края. Состав семьи: жена Ирина Ивановна, 1877 г. р., дочь Татьяна, 1914 г. р., дочь Евдокия, 1916 г. р., дочь Варвара, 1921 г. р. Подлежал выселению вместе с семьей. (ГАОО. Ф. 1002. Оп. 2. Д. 15, 321)

ЕМЕЛЬЯНОВ Александр Федорович, 1905 г. р. Житель Патровского с/с Черлакского р-на Омского окр. Западно-Сибирского края. Состав семьи: жена Анна Ивановна, 1906 г. р., мать Прасковья, 1883 г. р., брат Михаил, 1911 г. р., брат Николай, 1912 г. р., сестра Любовь, 1929 г. р. Подлежал выселению вместе с семьей. (ГАОО. Ф. 1007. Оп. 2. Д. 17, 340)

ЕМЕЛЬЯНОВ Алексей Павлович, 1868 г. р. Житель пос. Амурский Патровского с/с Черлакского р-на Омского окр. Западно-Сибирского края. Состав семьи: жена Прасковья, 1868 г. р., сын Александр, 1907 г. р., дочь Анна, 1910 г. р., сын Михаил, сын Николай, сноха Н., 1907 г. р., дочь Любовь. Выслан вместе с семьей в 1930 г. Бежал со спецпоселения Алексей Павлович. (ГАОО. Ф. 1007. Оп. 2. Д. 3, 339)

ЕМЕЛЬЯНОВ Афанасий Ильич, 1898 г. р. Житель Плосковского с/с Саргатского р-на Омского окр. Западно-Сибирского края. Состав семьи: жена Анастасия Ф., 1901 г. р. Подлежал выселению. (ГАОО. Ф. 1006. Оп. 2. Д. 10)

ЕМЕЛЬЯНОВ Николай Павлович, 1877 г. р. Житель Патровского с/с Черлакского р-на Омского окр. Западно-Сибирского края. Состав семьи: жена Наталия, 1878 г. р. Выслан вместе с женой в 1930 г. на спецпоселение в Верхне-Васюганский р-н Нарымского края. (ГАОО. Ф. 1007. Оп. 2. Д. 1, 9; Ф. 1120. Оп. 1. Д. 80. Т. 1)

ЕМЕЛЬЯНОВИЧ (ОМЕЛЬЯНОВИЧ) Степан. Житель Степановского с/с Павлоградского р-на Омского окр. Западно-Сибирского края. Состав семьи: 7 чел. Выслан в 1931 г. (ГАОО. Ф. 1000. Оп. 2. Д. 9, 10, 22)

ЕМЕЦ Василий Артемович, 1891 г. р. Житель д. Хорошки Глинкинского с/с Павлоградского р-на Омского окр. Западно-Сибирского края. Состав семьи: жена Ефросинья Дмитриевна, 1895 г. р., сын Павел, 1913 г. р., сын Иван, 1916 г. р., дочь Анна, 1917 г. р., дочь Надежда, 1922 г. р., дочь Вера, 1924 г. р., сын Василий, 1926 г. р., сын Степан, 1930 г. р. Выслан в 1931 г. на спецпоселение в Кузбасс. (ГАОО. Ф. 1000. Оп. 2. Д. 10, 19, 22, 277)

ЕНИШЕВСКИЙ (ЕНОШЕВСКИЙ, ЯНИШЕВСКИЙ) Иван Кузьмич, 1859 (1855) г. р. Житель с. Краснодарка Краснодарского с/с Павлоградского р-на Омского окр. Западно-Сибирского края. Состав семьи: жена Наталия, 1859 г. р., сын Анистифор (Никифор), 1887 (1895) г. р., сноха Анастасия, 1902 г. р., внук Петр, 1921 г. р., внучка Евдокия, 1924 г. р., внучка Ольга, 1926 г. р., внучка Анна, 1928 г. р. Выслан вместе с семьей в 1931 г. (ГАОО. Ф. 1000. Оп. 2. Д. 22, 280, 281)

ЕПАНЧИНЦЕВ Александр Федорович, 1874 г. р. Житель д. Сибирская Саргатка Сиб-Саргатского с/с Саргатского р-на Омского окр. Западно-Сибирского края. Состав семьи: жена (Камышлова) Домна Степановна, 1874 г. р., сын Анатолий, 1910 г. р., сын Федор, сын Василий. Подлежал выселению. (ГАОО. Ф. 1006. Оп. 2. Д. 3, 6, 232)

ЕПАНЧИНЦЕВ Алексей Александрович, 29 (33) л. Житель с. Артын Артынского с/с Большереченского р-на Омского окр. Западно-Сибирского края. Состав семьи: жена Лукерья, 28 (33) л., дочь Мария, 11 л., мать Александра, 65 л., отец Александр, 53 г. Выслан в 1931 г. (ГАОО. Ф. 1554. Оп. 3. Д. 8, 19, 32. Т. 1)

ЕПАНЧИНЦЕВ Арсентий Кон. Житель Сиб-Саргатского с/с Саргатского р-на Омского окр. Западно-Сибирского края. Состав семьи: жена Мария Васильевна, дочь Пелагея, дочь Евдокия, дочь Лидия, Анна Павловна. Подлежал выселению. (ГАОО. Ф. 1006. Оп. 2. Д. 10)

ЕПАНЧИНЦЕВ Петр Павлович. Житель Сиб-Саргатского с/с Саргатского р-на Омского окр. Западно-Сибирского края. Подлежал выселению. (ГАОО. Ф. 1006. Оп. 2. Д. 10)

ЕРГЕР Иван Егорович, 76 л. Житель с. Александровка Александровского с/с Борисовского р-на Ом-

ского окр. Западно-Сибирского края. Состав семьи: жена Елизавета, 50 л. Выслан вместе с женой в 1931 г. на спецпоселение в Нарымский край. (ГАОО. Ф. 1003. Оп. 2. Д. 6, 134)

ЕРГЕР Фердинанд Иванович, 42 г. Житель Александровского с/с Борисовского р-на Омского окр. Западно-Сибирского края. Состав семьи: жена Софья Ивановна, 39 л., сын Фердинанд, 19 л., дочь Софья, 14 л., сын Александр, 10 л., сын Эдуард, 6 л., дочь Эмилия, 4 г., сын Христиан, 3 г., дочь Надежда, 1 г. Выслан вместе с семьей в 1931 г. (ГАОО. Ф. 1003. Оп. 2. Д. 6, 134)

ЕРЕМЕЕВ Ф. С., 1870 (1874) г. р. Житель Верблюженского с/с Любинского р-на Омского окр. Западно-Сибирского края. Состав семьи: жена Е., 1872 (1875) г. р., дети. Выслан вместе с семьей. (ГАОО. Ф. 1328. Оп. 4. Д. 26)

ЕРЕМЕЕВСКИЙ Иван Петрович, 35 л. Житель с. Агафоновка Никоновского с/с Иконниковского р-на Омского окр. Западно-Сибирского края. Состав семьи: жена Домна Митрофановна, 35 л., сын Павел, 17 л. Семья выслана. (ГАОО. Ф. 1409. Оп. 2. Д. 296)

ЕРЕМЕЕВСКИЙ Семен Петрович. Житель с. Агафоновка Никоновского с/с Иконниковского р-на Омского окр. Западно-Сибирского края. Подлежал выселению. (ГАОО. Ф. 1409. Оп. 2. Д. 296)

ЕРЕМЕНКО (ЕРОШЕНКО, ЕФИМЕНКО) Ефим Ильич, 1894 г. р. Житель Ясно-Полянского с/с Павлоградского р-на Омского окр. Западно-Сибирского края. Состав семьи: жена Пелагея, 1894 г. р., дочь Харитина, 1914 г. р., дочь Александра, 1918 г. р., сын Григорий, 1920 г. р., сын Иван, 1924 г. р., сын Гавриил, 1927 г. р., дочь Мария, 1929 г. р., мать Прасковья, 1858 г. р. Подлежал выселению вместе с семьей в 1931 г. (ГАОО. Ф. 1000. Оп. 2. Д. 22, 285)

ЕРЕМЕНКО Александр Григорьевич, 1874 г. р. Житель Лагушинского с/с Калачинского р-на Омского окр. Западно-Сибирского края. Состав семьи: Ольга Степановна, 1913 г. р., Ксения Степановна, 1915 г. р., Николай Степанович, 1918 г. р. Подлежал выселению. (ГАОО. Ф. 1005. Оп. 2. Д. 34)

ЕРЕМЕНКО Андрей Иванович, 1880 г. р. Житель с. Явлено-Покровка Явлено-Покровского с/с Павлоградского р-на Омского окр. Западно-Сибирского края. Состав семьи: жена Анна, 1881 г. р., сын Александр, 1910 г. р., сноха Мария, 1910 г. р. Подлежал выселению вместе с семьей. (ГАОО. Ф. 1000. Оп. 2. Д. 1, 2, 9, 10, 37, 282)

ЕРЕМЕНКО Иосиф Григорьевич, 41 г. Житель Кочковатовского с/с Калачинского р-на Омского окр. Западно-Сибирского края. Состав семьи: жена Мария, 39 л., дочь Мария, 19 л., сын Николай, 16 л., сын Степан, 12 л. Выслан вместе с семьей в 1930 г. (ГАОО. Ф. 1005. Оп. 2. Д. 63)

ЕРЕМЕНКО Максим Терентьевич, 38 л. Житель с. Рошино Рошинского с/с Иконниковского р-на Омского окр. Западно-Сибирского края. Состав семьи: жена Агафья, 37 л., дочь, 13 л., дочь, 9 л. Раскулачен. Подлежал выселению вместе с семьей. (ГАОО. Ф. 1409. Оп. 2. Д. 300)

ЕРЕМЕНКО Семен И., 21 г. Житель Павловского с/с Калачинского р-на Омского окр. Западно-Сибирского края. Состав семьи: отец, 56 л., мать, 56 л., сестра, 15 л., сестра, 7 л. Выслан вместе с семьей в 1930 г. (ГАОО. Ф. 1005. Оп. 2. Д. 125)

ЕРЕМЕНКО Федор Яковлевич, 1871 г. р. Житель с. Светиловка Светиловского с/с Полтавского р-на Омского окр. Западно-Сибирского края. Состав семьи: жена Хавронья, 1881 г. р., сын Иван, 1911 г. р., сын Антон, 14 л., сын Василий, 11 л., сын Сергей, 6 л. Выслан вместе с семьей в 1931 г. (ГАОО. Ф. 998. Оп. 2. Д. 7, 52, 241)

ЕРЕМИН Аверьян Харитонович, 50 л. Житель с. Засухино Шипуновского с/с Крутинского р-на Омского окр. Западно-Сибирского края. Состав семьи: жена Зиновия, 50 л., сын Павел, 29 л., сноха Фиона, 29 л. Выслан вместе с семьей в 1930 г. на спецпоселение в Васюганский р-н Нарымского края. (ГАОО. Ф. 2998. Оп. 1. Д. 1, 3)

ЕРЕМИН Андрей Миронович. Житель с. Соловьево Толоконцевского с/с Крутинского р-на Омского окр. Западно-Сибирского края. Состав семьи: жена Екатерина Ивановна, сын Трофим, сноха Екатерина Максимовна, сын Николай, сноха Екатерина Михайловна. Выслан вместе с семьей в 1930 г. (ГАОО. Ф. 2998. Оп. 1. Д. 1, 3)

ЕРЕМИН Гавриил Яковлевич, 1869 г. р. Житель Елизаветинского с/с Черлакского р-на Омского окр. Западно-Сибирского края. Состав семьи: жена Прасковья Петровна, 1874 г. р., сын Василий, 1903 г. р., дочь Мария, мать Екатерина, 1832 г. р., Язова Прасковья. Подлежал выселению вместе с семьей. (ГАОО. Ф. 1007. Оп. 2. Д. 3, 17, 343, 345)

ЕРЕМИН Евсей Прокопьевич, 1890 г. р. Житель Куликовского с/с Калачинского р-на Омского окр. Западно-Сибирского края. Состав семьи: жена Елизавета Антоновна, 1893 г. р., дочь Евдокия, 1912 г. р., сын Вик-

тор, 1924 г. р., дочь Нина, 1927 г. р. Выслан вместе с семьей в 1931 г. Бежал со спецпоселения Евсей Прокопьевич. (ГАОО. Ф. 1005. Оп. 2. Д. 8, 482)

ЕРЕМИН Еремей Иванович. Житель с. Низ-Тюкалка Чащинского с/с Тюкалинского р-на Омского окр. Западно-Сибирского края. Выслан в 1931 г. на спецпоселение в Средне-Васюганскую комендатуру Нарымского края. (ГАОО. Ф. 1539. Оп. 2. Д. 240)

ЕРЕМИН Иван Васильевич, 1913 г. р. Житель с. Толоконцево Толоконцевского с/с Крутинского р-на Омского окр. Западно-Сибирского края. Состав семьи: отец Василий Сидорович, 43 г., мать Соломия Андреевна, 34 г., сестра Мария, 11 л., сестра Елизавета, 5 л. Выслан вместе с семьей в 1931 г. на спецпоселение в Нарымский край. В 1932 г. переселены в г. Кузнецк. (ГАОО. Ф. 1543. Оп. 3. Д. 223; Ф. 2998. Оп. 1. Д. 3)

ЕРЕМИН Иван Григорьевич, 43 г. Житель Кочковатовского с/с Калачинского р-на Омского окр. Западно-Сибирского края. Состав семьи: жена Елена, 43 г., сын Семен, 20 л., дочь Мария, 15 л., дочь Евдокия, 9 л. Выслан вместе с семьей в 1930 г. (ГАОО. Ф. 1005. Оп. 2. Д. 63)

ЕРЕМИН Иван Константинович. Житель с. Глебовка Глебовского с/с Тюкалинского р-на Омского окр. Западно-Сибирского края. Выслан. (ГАОО. Ф. 1539. Оп. 2. Д. 241, 481)

ЕРЕМИН Николай Андреевич, 26 л. Житель с. Толоконцево Толоконцевского с/с Крутинского р-на Омского окр. Западно-Сибирского края. Состав семьи: жена Екатерина Максимовна, 26 л., отец Андрей Миронович, 56 л., мать Екатерина, 57 л. Подлежал выселению. (ГАОО. Ф. 1543. Оп. 3. Д. 222)

ЕРЕМИН Николай Петрович, 1886 (1896) г. р. Житель с. Мельничное Мельничного с/с Новоомского р-на Омского окр. Сибирского края. Состав семьи: жена Мария Михайловна, 1903 г. р., отец Петр Степанович, 1855 г. р. Выслан вместе с женой в 1930 г. Отец выслан в 1931 г. (ГАОО. Ф. 231. Оп. 1. Д. 23, 40, 65; Оп. 2. Д. 182)

ЕРЕМИН Тимофей Алексеевич, 60 л. Житель с. Топорки Топорковского с/с Крутинского р-на Омского окр. Западно-Сибирского края. Состав семьи: жена Агафья Трофимовна, 57 л., сын Павел, 15 л., сын Иван, 6 л., дочь Анна, 4 г. Подлежал выселению вместе с семьей в 1930 г. (ГАОО. Ф. 2998. Оп. 1. Д. 1, 3)

ЕРЕМИН Федор Борисович. Житель д. Котовщиново Чередовского с/с Тарского р-на Омского окр. Западно-Сибирского края. Состав семьи: жена Мария

Васильевна, 1875 г. р., дочь Софья, 1916 г. р., дочь Евдокия, 1918 г. р. Выслан вместе с семьей в 1931 г. на спецпоселение в Нарымский край. Умерли на спецпоселении: Евдокия в 1935 г., Федор Борисович. Возвратилась со спецпоселения Мария Васильевна. (ГАОО. Ф. 1544. Оп. 2. Д. 222; ИЦ УВД по Томской обл.)

ЕРЕМКИН Василий Сидорович, 48 л. Житель Толоконцевского с/с Крутинского р-на Омского окр. Западно-Сибирского края. Состав семьи: жена, 39 л., сын, 16 л., дочь, 11 л., дочь, 5 л. Выслан вместе с семьей в 1930 г. (ГАОО. Ф. 2998. Оп. 1. Д. 1)

ЕРКИЖАНОВ Касы. Житель а/с № 3 Черлакского р-на Омского окр. Западно-Сибирского края. Выслан вместе с семьей. Бежал со спецпоселения. (ГАОО. Ф. 1007. Оп. 2. Д. 7)

ЕРМАКОВ Иосиф Терентьевич, 30 л. Житель Чаунинского с/с Рыбинского р-на Омского окр. Западно-Сибирского края. Состав семьи: жена Ефимия, 30 л., дед Лютин Кузьма, 76 л. Выслан. (ТФ ГАОО. Ф. 207. Оп. 1. Д. 120)

ЕРМОЛА (ЯРМОЛА) Гавриил Леонтьевич, 1888 г. р. Житель с. Буняковка Буняковского с/с Павлоградского р-на Омского окр. Западно-Сибирского края. Состав семьи: жена Татьяна, 1888 г. р., сын Ефим, 1915 г. р., дочь Анна, 1919 г. р., дочь Пелагея, 1922 г. р., дочь Анастасия, 1922 г. р., дочь Мария, 1925 г. р., дочь Любовь, 1929 г. р. Подлежал выселению вместе с семьей. (ГАОО. Ф. 1011. Оп. 2. Д. 936)

ЕРМОЛА Аврам Илларионович, 1878 г. р. Житель с. Славгородка Славгородского с/с Павлоградского р-на Омского окр. Западно-Сибирского края. Состав семьи: жена Устинья (Иустьяна) Сидоровна, 1888 г. р., сын Даниил, 1914 г. р., дочь Евдокия, 1916 г. р., сын Василий, 1919 г. р., сын Иван, 1923 г. р., сын Тимофей, 1928 г. р., отец Илларион Степанович, 1844 г. р. Выслан вместе с семьей. (ГАОО. Ф. 1000. Оп. 2. Д. 9; Ф. 1542. Оп. 2. Д. 144)

ЕРМОЛАЕВ Василий Данилович, 1885 г. р. Житель с. Пушкино Пушкинского с/с Омского р-на Омского окр. Западно-Сибирского края. Состав семьи: жена Агафья Семеновна, 1886 г. р., сын Павел, 1912 г. р., сын Константин, 1919 г. р., дочь Любовь, 1922 г. р. Выслан вместе с семьей в 1930 г. Бежали со спецпоселения. (ГАОО. Ф. 235. Оп. 7. Д. 17; Оп. 8. Д. 1537)

ЕРМОЛАЕВ Василий Тимофеевич, 1872 г. р. Житель д. Новоселье Веселопривального с/с Калачинского р-на Омского окр. Западно-Сибирского края. Со-

став семьи: жена Анна Александровна, 60 л., дочь Анна, 18 л., сын Владимир, 15 л., сын Николай, 13 л. Подлежал выселению вместе с семьей в 1930 г. (ГАОО. Ф. 497. Оп. 5. Д. 14, 237)

ЕРМОЛАЕВ Максим Васильевич, 48 л. Житель Нагорно-Аевского с/с Тевризского р-на Омского окр. Западно-Сибирского края. Состав семьи: жена Евгения, 50 л., сын Анатолий, 17 л., дочь Нина, 10 л. Выслан вместе с семьей. (ГАОО. Ф. 1093. Оп. 1. Д. 6, 9)

ЕРМОЛЕНКО Василий Николаевич, 36 л. Житель с. Уки Уковского с/с Рыбинского р-на Омского окр. Западно-Сибирского края. Состав семьи: жена Анна, 27 л. Подлежал выселению вместе с женой. (ГАОО. Ф. 1555. Оп. 2. Д. 200; ТФ ГАОО. Ф. 207. Оп. 1. Д. 120)

ЕРМОЛЕНКО П. И. Житель Веселопривальского с/с Омского р-на Омского окр. Западно-Сибирского края. Подлежал выселению вместе с семьей в 1930 г. (ГАОО. Ф. 235. Оп. 7. Д. 18)

ЕРМОЛЕНКО Семен Корнеевич, 1870 г. р. Житель с. Белоусовка Белоусовского с/с Павлоградского р-на Омского окр. Западно-Сибирского края. Состав семьи: жена Пелагея, 1871 г. р., сын Иван, 1907 (1910) г. р., сын Фаддей, 1912 (1914) г. р. Выслан вместе с семьей на спецпоселение в пос. Яглы Кулайской комендатуры Тарского р-на Западно-Сибирского края. (ГАОО. Ф. 1000. Оп. 2. Д. 284)

ЕРМОЛЕНКО Спиридон Васильевич, 1857 г. р. Житель с. Борисовка Борисовского с/с Борисовского р-на Омского окр. Западно-Сибирского края. Состав семьи: жена Анисья Антоновна, 1859 г. р., дочь Надежда. Выслан вместе с семьей в 1931 г. на спецпоселение в Нарымский край. Умерли на спецпоселении: Спиридон Васильевич, Анисья Антоновна в 1931 г. (ГАОО. Ф. 1004. Оп. 2. Д. 21-а, 117, 211)

ЕРМОЛИКОВ Антон Демидович. Житель с. Казанка Лидинского с/с Тюкалинского р-на Омского окр. Западно-Сибирского края. Выслан. (ГАОО. Ф. 1539. Оп. 2. Д. 243)

ЕРМОШИН Михаил Андреевич, 29 л. Житель Тюкалинского р-на Омского окр. Западно-Сибирского края. Состав семьи: жена Мария, 28 л., дочь Александра, 4 г., сын Леонид, 2, 5 г. Подлежал выселению. (ГАОО. Ф. 1539. Оп. 2. Д. 244)

ЕРОПКИН В. Н., 1898 г. р. Житель Боголюбовского с/с Любинского р-на Омского окр. Западно-Сибирского края. Состав семьи: жена Александра, 1898 г. р., дети. Выслан вместе с семьей в 1930 г. (ГАОО. Ф. 1328. Оп. 4. Д. 26; Мат. Любинского РИКа за 1929–1930 гг.)

ЕРОПКИН Иван Николаевич, 1899 г. р. Житель д. Андреевка Боголюбовского с/с Любинского р-на Омского окр. Западно-Сибирского края. Состав семьи: жена Татьяна, 1904 г. р., дочь, 3 г., дочь, 1 г., отец Николай Иванович, 66 л., мать Матрена, 64 г. Выслан вместе с семьей в 1930 г. (ГАОО. Ф. 1328. Оп. 4. Д. 19, 26; Мат. Любинского РИКа за 1929–1930 гг.)

ЕРОФЕЕВ Григорий Иванович, 1884 г. р. Житель с. Лукерьино Лукерьинского с/с Исилькульского р-на Омского окр. Западно-Сибирского края. Состав семьи: жена Аполлинария, 41 г., дочь Зоя, 20 л., дочь Анфиса, 14 л., дочь Елизавета, 5 л., дочь Татьяна, 3 г., мать Евгения, 81 г. Семья выслана в 1930 г. (ГАОО. Ф. 1011. Оп. 2. Д. 2, 34, 54, 56, 73, 74, 76, 324)

ЕРОФЕЕВ Фрол Федорович, 67 л. Житель Лебяженского с/с Исилькульского р-на Омского окр. Западно-Сибирского края. Состав семьи: жена Ксения (Аксинья) Егоровна, 70 л. Выслан вместе с женой в 1931 г. (ГАОО. Ф. 1011. Оп. 2. Д. 74, 76-а, 84, 326)

ЕРОФЕЕВА Мария Васильевна, 1881 г. р. Жительница с. Хохлово Хохловского с/с Саргатского р-на Омского окр. Западно-Сибирского края. Выслана в 1931 г. на спецпоселение в Нарымский край. (ГАОО. Ф. 1006. Оп. 2. Д. 3, 235)

ЕРОХИН П. И. Житель Станционно-Богдановского с/с Омского р-на Омского окр. Западно-Сибирского края. Подлежал выселению вместе с семьей в 1930 г. (ГАОО. Ф. 235. Оп. 7. Д. 18)

ЕРОХИН Тимофей Ф., 46 л. Житель Самаринского с/с Калачинского р-на Омского окр. Западно-Сибирского края. Состав семьи: жена Прасковья, 45 л., сын Иван, 13 л. Выслан вместе с семьей в 1930 г. (ГАОО. Ф. 1005. Оп. 2. Д. 125)

ЕРОХИН Тимофей Филиппович, 50 л. Житель с. Тарасино Зотинского с/с Калачинского р-на Омского окр. Западно-Сибирского края. Состав семьи: жена Варвара Сергеевна, 44 г., дочь Елена, 16 л., дочь Ирина, 14 л., сын Иван, 10 мес. Выслан вместе с семьей в 1930 г. на спецпоселение в Нарымский край (ГАОО. Ф. 497. Оп. 5. Д. 10, 28, 70, 239)

ЕРОШЕВ (ЕРАШЕВ, ЕРШОВ) Демьян Кириллович, 1881 г. р. Житель с. Новодонское Новодонского с/с Исилькульского р-на Омского окр. Западно-Сибирского края. Состав семьи: жена Акулина (по др. данным Анна) Ивановна, 1884 г. р., сын Астафий, 1908 г. р., дочь Марфа (Марта, Мария), 1910 г. р., дочь Елена, 1914 г. р., дочь Федосия, 1917 г. р., сын Иван, 1919 г. р., сын Михаил, 1920 г. р., дочь Анна, 1927 г. р. Выслан вместе с семьей в 1930 г. (ГАОО. Ф. 1011. Оп. 2. Д. 2, 37, 56, 60, 73, 74, 329)

ЕРШОВ Александр Аверьянович, 30 л. Житель с. Усть-Логатка Усть-Логатского с/с Крутинского р-на Омского окр. Западно-Сибирского края. Подлежал выселению в 1930 г. (ГАОО. Ф. 2998. Оп. 1. Д. 3)

ЕРШОВ Алексей Матвеевич, 1876 г. р. Житель Большевикского с/с Исилькульского р-на Омского окр. Западно-Сибирского края. Состав семьи: жена Анна Лаврентьевна, 1886 г. р., дочь Мария, 18 л., дочь Александра, 1914 г. р., дочь Антонина, 1922 г. р., дочь Надежда, 1924 г. р., мать Федосья Ивановна, 1846 г. р. Выслан вместе с семьей в 1931 г. на спецпоселение в Каргасокский р-н Нарымского края. Родился на спецпоселении Юрий Александрович, 1937 г. р. Умерла на спецпоселении Федосья Ивановна в 1933 г. (ГАОО. Ф. 1011. Оп. 2. С. 78, 704; ИЦ УВД по Томской обл.)

ЕРШОВ Василий Гурьянович, 55 л. Житель с. Усть-Логатка Усть-Логатского с/с Крутинского р-на Омского окр. Западно-Сибирского края. Состав семьи: жена Капитолина Зотеевна, 55 л., сын Емельян, 24 г., сноха Марфа Емельяновна, 23 г., сын Федот, 28 л., сноха Варвара Ивановна, 23 г. Выслан вместе с семьей в 1930 г. (ГАОО. Ф. 2998. Оп. 1. Д. 3)

ЕРШОВ Игнатий Федорович, 56 (57) л. Житель с. Крутинка Крутинского с/с Крутинского р-на Омского окр. Западно-Сибирского края. Состав семьи: жена Матрена Захаровна, 52 (49, 60) л., сын Александр, дочь Анисья, 19 л., сын Петр, 19 (14) л., дочь, 16 л., дочь, 10 л., сын, 8 л., сын, 5 л. Осужден, выслан в 1930 г. на спецпоселение на Дальний Восток. Семья выслана на спецпоселение в Верхне-Васюганскую комендатуру Нарымского края. (ГАОО. Ф. 2998. Оп. 1. Д. 1, 3; Ф. 1543. Оп. 3. Д. 226)

ЕРШОВ Нестер (Нестор) Федорович, 58 (44) л. Житель с. Крутинка Крутинского с/с Крутинского р-на Омского окр. Западно-Сибирского края. Состав семьи: жена Аграфена Федоровна, 52 г. Выслан вместе с женой в 1930 г. (ГАОО. Ф. 2998. Оп. 1. Д. 1, 3)

ЕРШОВ Федот Иванович. Житель с. Усть-Логатка Усть-Логатского с/с Крутинского р-на Омского окр. Западно-Сибирского края. Состав семьи: жена Варвара Ивановна. Выслан вместе с женой в 1930 г. на спецпоселение в Нарымский край. (ГАОО. Ф. 1543. Оп. 3. Д. 229)

ЕРШОВА Анна Ивановна. Жительница Екатеринославского с/с Борисовского р-на Омского окр. Западно-Сибирского края. Подлежала выселению в 1931 г. (ГАОО. Ф. 1004. Оп. 2. Д. 21-а)

ЕСЕРКЕНОВ (ЕСЕРКЕТОВ) Серсикей, 79 л. Житель а/с № 3 Черлакского р-на Омского окр. Западно-Сибирского края. Состав семьи: жена Жамиля,

68 л., сын Манап, 24 г., сноха Чапып, 22 г., дочь (Сарсембаева) Мажита (Каныш), сын Успан, приемный внук Мажит. Выслан вместе с семьей в 1930 г. на спецпоселение в Нарымский край. (ГАОО. Ф. 1007. Оп. 2. Д. 1, 7, 416)

ЕСИКОВ Семен Евдокимович, 1894 г. р. Житель с. Богдановка Станционно-Богдановского с/с Омского р-на Омского окр. Западно-Сибирского края. Состав семьи: жена Надежда Ивановна, 1896 г. р., дочь Мария, 1917 г. р., дочь Анна, 1921 г. р., сын Михаил, 1923 г. р., сын Владимир, 1927 г. р., дочь Нина, 1929 г. р. Подлежал выселению в 1930 г. (ГАОО. Ф. 235. Оп. 7. Д. 18; Ф. 497. Оп. 5. Д. 17, 241)

ЕСИНЖАНОВ Кеменгер, 1909 г. р. Житель Самурзинского с/с Павлоградского р-на Западно-Сибирского края. Состав семьи: мать Сагида, 1873 г. р. Выслан вместе с матерью в 1931 г. (ГАОО. Ф. 1000. Оп. 2. Д. 22, 24)

ЕСИПОВ Александр Иович (Иванович). Житель с. Саратово Новопокровского с/с Иконниковского р-на Омского окр. Западно-Сибирского края. Подлежал выселению вместе с семьей в 1932 г. (ГАОО. Ф. 1409. Оп. 2. Д. 302)

ЕСИПОВ Зиновий Иванович, 28 л. Житель Новопокровского с/с Иконниковского р-на Омского окр. Западно-Сибирского края. Состав семьи: жена Мария, 28 л., сын Александр, 6 л., дочь Агафья, 2 г. Подлежал выселению вместе с семьей в 1931 г. (ГАОО. Ф. 1409. Оп. 2. Д. 303)

ЕСИПОВ Иов (Иуда, Иван) Тимофеевич. Житель с. Саратово Новопокровского с/с Иконниковского р-на Омского окр. Западно-Сибирского края. Состав семьи: жена, 50 л., сын Василий, 23 г., сноха Фиона, 22 г., внучка Клавдия, 3 г., внук, 1 г. Подлежал выселению вместе с семьей в 1931 г. (ГАОО. Ф. 1409. Оп. 2. Д. 304, 305)

ЕСИПОВ Фома (Феоктист) Егорович. Житель с. Саратово Новопокровского с/с Иконниковского р-на Омского окр. Западно-Сибирского края. Подлежал выселению вместе с семьей в 1931 г. (ГАОО. Ф. 1409. Оп. 2. Д. 309)

ЕСКУНОВ Иван Никитич, 1882 г. р. Житель Звонаревокутского с/с Новоомского р-на Омского окр. Западно-Сибирского края. Состав семьи: жена Акулина, 1884 г. р., сын Николай, 1908 г. р., сын Василий, 1911 г. р., сын Леонид, 1915 г. р., сын Борис, 1917 г. р., дочь Ольга, 1923 г. р. Выслан в 1930 г. (ГАОО. Ф. 231. Оп. 1. Д. 23; Ф. 476. Оп. 3. Д. 229)

ЕСТАФЬЕВ И. В., 1888 г. р. Житель Стародубского с/с Калачинского р-на Омского окр. Западно-Сибирского края. Состав семьи: жена Ефросинья, 59 л., сын

Степан, 28 л., сноха Христинья, внук Василий, 7 л., внук Федор, 4 г., внучка Раиса, 1 г. Выслан вместе с семьей в 1930 г. (ГАОО. Ф. 1005. Оп. 2. Д. 41)

ЕТНЕЕВ Жунус, 1860 г. р. Житель а. Узун Агаш Узун-Агашского с/с Павлоградского р-на Омского окр. Западно-Сибирского края. Состав семьи: жена Шарбан, 1874 г. р., дочь Камор, 1924 г. р., сын Мухамат, 1927 г. р. Подлежал выселению вместе с семьей в 1930 г. (ГАОО. Ф. 1000. Оп. 2. Д. 10, 15, 30)

ЕФИМЕНКО Арсений Семенович, 1883 г. р. Житель с. Давыдовка Давыдовского с/с Омского р-на Омского окр. Западно-Сибирского края. Состав семьи: жена Анна Петровна, 1883 г. р., сын Григорий, 1910 г. р., дочь Ольга, 1913 г. р., сын Петр, 1915 г. р. Выслан вместе с семьей в 1930 г. (ГАОО. Ф. 235. Оп. 7, Д. 17, 18. Оп. 8. Д. 1559; Ф. 1120. Оп. 1. Д. 21. Т. 1)

ЕФИМЕНКО Игнат Титович, 1886 г. р. Житель Большемиткинского с/с Калачинского р-на Омского окр. Западно-Сибирского края. Состав семьи: жена Анастасия Григорьевна, 1888 г. р., сын Степан, 1910 г. р., сын Григорий, 1919 г. р., сын Павел, 1921 г. р., сын Алексей, 1923 г. р., сын Николай, 1926 г. р., сын Иван, 1929 г. р., дочь Нина, 1931 г. р. Выслан вместе с семьей в 1931 г. на спецпоселение в Нарымский край. Родился на спецпоселении сын Владимир, 1938 г. р. (ГАОО. Ф. 1005. Оп. 2. Д. 6, 41, 484; ИЦ УВД по Томской обл.)

ЕФРЕМЕНКО Терентий Романович. Житель Голубовского с/с Седельниковского р-на Омского окр. Западно-Сибирского края. Состав семьи: жена, дети. Выслан вместе с семьей в 1932 г. (ТФ ГАОО. Ф. 88. Оп. 1. Д. 152)

ЕФРЕМЕНКО Яков. Житель Воронцовского с/с Полтавского р-на Омского окр. Западно-Сибирского края. Выслан вместе с семьей в 1931 г. (ГАОО. Ф. 998. Оп. 2. Д. 7)

ЕФРЕМОВ Алексей Артемьевич. Житель Иконниковского р-на Омского окр. Западно-Сибирского края. Подлежал выселению вместе с семьей в 1931 г. (ГАОО. 1409. Оп. 2. Д. 310)

ЕФРЕМОВ Денис (Дионисий) Евдокимович, 34 г. Житель Ивановского с/с Черлакского р-на Омского окр. Западно-Сибирского края. Состав семьи: жена Меланья, 1898 г. р., дочь Лидия, 1923 г. р., сын Владимир, 1927 г. р., сын Николай, 1929 г. р. Выслан. (ГАОО. Ф. 1007. Оп. 2. Д. 17, 346)

ЕФРЕМОВ Ефим Мартынович. Житель с. Богородск Никольского с/с Тюкалинского р-на Омского окр. Западно-Сибирского края. Состав семьи: жена

Домна Семеновна, дочь Александра, 1919 г. р., сын Владимир, 1924 г. р., сын Алексей, 1926 г. р. Выслан вместе с семьей в 1931 г. на спецпоселение в Средне-Васюганскую комендатуру Нарымского края. Умерла на спецпоселении Домна Семеновна в 1933 г. Бежал со спецпоселения Ефим Мартынович. Дети остались на спецпоселении. (ГАОО. Ф. 1539. Оп. 2. Д. 219)

ЕФРЕМОВ Иван Артемьевич. Житель с. Вяжево Вяжевского с/с Иконниковского р-на Омского окр. Западно-Сибирского края. Подлежал выселению вместе с семьей в 1931 г. (ГАОО. 1409. Оп. 2. Д. 311)

ЕФРЕМОВ Иван Федорович. Житель с. Медвежка Медвежинского с/с Исилькульского р-на Омского окр. Западно-Сибирского края. Состав семьи: жена (Шилова) Александра Степановна, трое детей: 5 л., 2 г., 1 г. Выслан вместе с семьей. (ГАОО. Ф. 1011. Оп. 2. Д. 328, 329)

ЕФРЕМОВ Павел. Житель с. Кустак Кустакского с/с Седельниковского р-на Омского окр. Западно-Сибирского края. Раскулачен в 1932 г., не выслан ввиду преклонного возраста. (ТФ ГАОО. Ф. 88. Оп. 1. Д. 152)

ЕФРЕМОВ Савва Ермолаевич. Житель с. Бессарабка Бессарабского с/с Павлоградского р-на Омского окр. Западно-Сибирского края. Состав семьи: жена Анастасия, 1889 г. р., сын Василий, 1915 г. р., дочь Мария, 1918 г. р., дочь Евдокия, 1920 г. р., сын Иван, 1925 г. р., сын Павел, 1930 г. р. Подлежал выселению вместе с семьей в 1930 г. (ГАОО. Ф. 1000. Оп. 2. Д. 9, 10, 15)

ЕФРЕМОВ Федор. Житель с. Медвежка Медвежинского с/с Исилькульского р-на Омского окр. Западно-Сибирского края. Состав семьи: сын Федот, 12 л., дочь. Выслан вместе с семьей. Умер на спецпоселении Федор в 1933 г. (ГАОО. Ф. 1011. Оп. 2. Д. 329)

ЕХЛАКОВ Григорий Егорович, 1872 г. р. Житель д. Балахлей Резановского с/с Тевризского р-на Омского окр. Западно-Сибирского края. Состав семьи: жена Павлида (Павлина) Егоровна, 59 л. Выслан вместе с женой в 1931 г. (ГАОО. Ф. 1093. Оп. 1. Д. 6, 9; Ф. 1114. Оп. 3. Д. 123)

ЕХЛАКОВ Семен Григорьевич, 1877 (1870) г. р. Житель д. Балахлей Резановского с/с Тевризского р-на Омского окр. Западно-Сибирского края. Состав семьи: жена Александра Евдокимовна, 1884 (1881) г. р., сын Николай, 1914 (1918) г. р., дочь Анастасия, 1920 (1923) г. р., сын Григорий, 1925 (1930) г. р. Выслан вместе с семьей в 1931 г. на спецпоселение в Кулайскую комендатуру Тарского р-на Западно-Сибирского края. (ГАОО. Ф. 1093. Оп. 1. Д. 6, 9; Ф. 1122. Оп. 1. Д. 17; Ф. 1114. Оп. 3. Д. 123, 124)

ЖАБИН Д. П., 1871 г. р. Житель Новолюбинского с/с Любинского р-на Омского окр. Западно-Сибирского края. Состав семьи: жена Ульяна, 1870 г. р., дочь Клавдия, 1904 г. р. Выслан вместе с семьей. (ГАОО. Ф. 1328. Оп. 4. Д. 26)

ЖАБИН И. С. Житель Славинского с/с Любинского р-на Омского окр. Западно-Сибирского края. Состав семьи: жена Прасковья, Степан, Мария, Александр. Выслан вместе с семьей. (ГАОО. Ф. 1328. Оп. 4. Д. 19)

ЖАБИН М. Д., 1903 г. р. Житель Новолюбинского с/с Любинского р-на Омского окр. Западно-Сибирского края. Состав семьи: жена Лукерья, 1903 г. р., дети. Выслан вместе с семьей. (ГАОО. Ф. 1328. Оп. 4. Д. 26)

ЖАВОРОНКОВ Павел Петрович. Житель с. Буныковка Буныковского с/с Павлоградского р-на Омского окр. Западно-Сибирского края. Состав семьи: сын Александр, 1914 г. р., дочь Мария, 1916 г. р., сын Дмитрий, 1919 г. р. Выслан вместе с семьей в 1930 г. (ГАОО. Ф. 1000. Оп. 2. Д. 19, 22; Ф. 1542. Оп. 2. Д. 146)

ЖАГЗЫКОВ Нурум, 1883 г. р. Житель а/с № 7 Павлоградского р-на Омского окр. Западно-Сибирского края. Состав семьи: жена Жанипа, 1877 г. р., сын Турлужугут, 1919 г. р., дочь Таявгура, 1920 г. р., сын Темиргали, 1922 г. р., сын Сармаил, 1923 г. р., сын Амерсали, 1924 г. р., дочь Багада, 1926 г. р., дочь Юлюч, 1928 г. р. Подлежал выселению вместе с семьей в 1931 г. (ГАОО. Ф. 1000. Оп. 2. Д. 22)

ЖАДАН Фома Андреевич, 1874 г. р. Житель с. Царицыно Царицынского с/с Калачинского р-на Омского окр. Западно-Сибирского края. Состав семьи: жена Евдокия Осиповна, 1874 г. р., сын Василий, 1898 г. р., сноха Евгения Ивановна, 1909 г. р., внучка Татьяна, 10 л., внучка Валентина, 3 г., внучка Мария, 1 г. Выслан вместе с семьей в 1931 г. на спецпоселение в Кулайскую комендатуру Тарского р-на Западно-Сибирского края. (ГАОО. Ф. 497. Оп. 5. Д. 2, 3, 243; Ф. 1005. Оп. 2. Д. 39; Ф. 1008. Оп. 2. Д. 1)

ЖАЙНАКОВ Шарип, 1889 г. р. Житель а. Жайнак Узун-Агашского с/с Павлоградского р-на Омского окр. Западно-Сибирского края. Состав семьи: жена Макеш, 1890 г. р., дочь Зулхаг, 1912 г. р., сын Койкен, 1916 г. р., сын Шакен, 1918 г. р., дочь Хазира, 1925 г. р., сын Момин, 1929 г. р., дочь Хаиза, 1929 г. р. Подлежал выселению вместе с семьей в 1930 г. (ГАОО. Ф. 1000. Оп. 2. Д. 15, 30, 35)

ЖАКИБАЕВ (ЖАКИМБАЕВ, ДЖАКИБАЕВ) Абитай, 1873 г. р. Житель а. Дерген а/с № 10 Павлоградского р-на Омского окр. Западно-Сибирского края. Состав семьи: жена Балганым (Байган), 1883 г. р., сын

Султанахмет, 1915 г. р., сын Хамзаахмет, 1917 г. р., сын Асалдык (Асылбек), 1927 г. р., сноха Латипа, 1913 г. р., внучка, 2 г. Выслан вместе с семьей в 1931 г. (ГАОО. Ф. 476. Оп. 3. Д. 42, 46, 231, 232, 733; Ф. 1000. Оп. 2. Д. 10, 22, 24, 288)

ЖАКОВИЧ Адам Герасимович (Иванович), 1847 г. р. Житель Такмыкского с/с Большереченского р-на Омского окр. Западно-Сибирского края. Состав семьи: жена Арина (Ирина), 1867 г. р. Выслан. (ГАОО. Ф. 1554. Оп. 3. Д. 5, 8, 9, 19)

ЖАКОВИЧ (ЖАЛОВИЧ) Виктор Герасимович, 66 л. Житель Такмыкского с/с Большереченского р-на Омского окр. Западно-Сибирского края. Состав семьи: жена Валентина, 55 л., сестра Анисья, 55 (64) л. Выслан. (ГАОО. Ф. 1554. Оп. 3. Д. 5, 8, 12, 20)

ЖАКСАЛЫКОВ Алгаз, 46 л. Житель а/с № 1 Борисовского р-на Омского окр. Западно-Сибирского края. Состав семьи: жена Хатча, 32 г., дочь Аичан, 18 л., сын Нуртаза, 12 л., сын Темросан, 8 л., дочь Галья, 5 л., дочь Салия, 3 г. Подлежал выселению вместе с семьей в 1932 г. (ГАОО. Ф. 1004. Оп. 2. Д. 14, 214)

ЖАКСЫНБАЕВ Иса, 77 л. Житель а/с № 3 Борисовского р-на Омского окр. Западно-Сибирского края. Состав семьи: 1-я жена Барича, 76 л., 2-я жена Жамия, 45 л., сын Жунус, 41 г., сноха Манкуза, 34 г., внучка Мамиля, 7 л., внук Малдыхан, 2 г., Маден, 11 л., внук Адерхан, 4 г., внучка Калима, 17 л. Подлежал выселению вместе с семьей в 1931 г. (ГАОО. Ф. 1004. Оп. 2. Д. 21-а, 218, 264)

ЖАЛАМБАЕВ Баланбай, 1875 г. р. Житель а/с № 8 Новоомского р-на Омского окр. Западно-Сибирского края. Состав семьи: жена Каян (Качи), 1875 г. р., сын Жумабай, 1906 г. р. Подлежал выселению вместе с семьей в 1931 г. От высылки скрылся. Семья выслана. (ГАОО. Ф. 231. Оп. 1. Д. 65)

ЖАМБУРЧИНОВ (ДЖАМБУРЧИНОВ) Касым, 1870 г. р. Житель а/с № 4 Исилькульского р-на Омского окр. Западно-Сибирского края. Подлежал выселению вместе с семьей в 1931 г. (ГАОО. Ф. 474. Оп. 6. Д. 3, 212; Ф. 1004. Оп. 2. Д. 21-а)

ЖАНГОЗИН Омар, 1884 (1892) г. р. Житель а/с № 5 Павлоградского р-на Омского окр. Западно-Сибирского края. Состав семьи: жена Ерке, 1888 (1895) г. р., дочь Зайнем, 1911 г. р., дочь Умери, 1913 г. р., сын Зейнулла, 1925 г. р., мать Батиха, 1855 г. р. Подлежал выселению вместе с семьей в 1930 г. (ГАОО. Ф. 476. Оп. 3. Д. 9, 17, 29, 234; Ф. 1000. Оп. 2. Д. 10)

ЖАНГУЛОВ Абельман, 1880 г. р. Житель а. Узун Агаш Узун-Агашского с/с Павлоградского р-на Омского окр. Западно-Сибирского края. Состав семьи: жена Несып, 1885 г. р., сын Салдала, 1912 г. р., сын Хасен, 1927 г. р., мать Жансум, 1860 г. р. Выслан вместе с семьей в 1930 г. на спецпоселение в Нарымский край. (ГАОО. Ф. 1000. Оп. 2. Д. 10, 15, 30)

ЖАНЗАКОВ (ДЖАНЗАКОВ) Нурум, 1889 г. р. Житель а. Аглак а/с № 7 Павлоградского р-на Омского окр. Западно-Сибирского края. Состав семьи: жена Мариам, 1899 г. р., дочь Турсун, 1923 г. р., мать Рахия, 1868 г. р., брат Илиман (Гельжан), 1899 г. р. Выслан вместе с семьей в 1931 г. (ГАОО. Ф. 1000. Оп. 2. Д. 10, 13, 20, 22, 95, 289)

ЖАНТЛЕСОВ Нуржугут, 1865 г. р. Житель а. Аглак а/с № 7 Павлоградского р-на Омского окр. Западно-Сибирского края. Состав семьи: жена Жамиля, 1877 г. р., сын Темержигит, 1918 г. р., дочь Жавария, 1920 г. р., сын Темергали, 1922 г. р., сын Амергали, 1924 г. р., дочь Багде, 1926 г. р., дочь, 1928 г. р. Подлежал выселению вместе с семьей в 1931 г. (ГАОО. Ф. 1000. Оп. 2. Д. 10, 13, 22, 95, 290)

ЖАНЫГУЛОВ (ЖАНАГУЛОВ, ЖАНГУЛОВ) Абыльман, 52 г. Житель Узун-Агашского с/с Павлоградского р-на Омского окр. Западно-Сибирского края. Состав семьи: жена, 45 л., сын, 17 л., сын, 3 г., мать, 80 л. Выслан на спецпоселение в Тарский р-н Западно-Сибирского края. (ГАОО. Ф. 1556. Оп. 2. Д. 4, 63, 78)

ЖАПАРОВ Хаджикарим. Житель Узун-Агашского с/с Павлоградского р-на Омского окр. Западно-Сибирского края. Подлежал выселению вместе с семьей в 1930 г. (ГАОО. Ф. 1556. Оп. 2. Д. 4, 63)

ЖАРКИХ Василий Герасимович, 1868 г. р. Житель д. Сыропятка Корниловского с/с Омского р-на Омского окр. Западно-Сибирского края. Состав семьи: жена Наталья Степановна, 1878 г. р. Выслан вместе с женой в 1930 г. (ГАОО. Ф. 497. Оп. 5. Д. 11, 40, 244)

ЖАРКОВ Александр (Алексей) Григорьевич, 41 г. Житель Татарского с/с Черлакского р-на Омского окр. Западно-Сибирского края. Состав семьи: жена Марфа, 36 л., отец, мать, сестра, племянница. Выслан. (ГАОО. Ф. 1007. Оп. 2. Д. 1, 3, 353)

ЖАРКОВ Виктор Григорьевич, 1897 г. р. Житель Татарского с/с Черлакского р-на Омского окр. Западно-Сибирского края. Состав семьи: жена Степанида Гавриловна, 1896 г. р., отец Григорий, 1855 г. р. Выслан вместе с семьей в 1930 г. на спецпоселение в Верхне-Васюганский р-н Нарымского края. (ГАОО. Ф. 235. Оп. 7. Д. 18; Ф. 1007. Оп. 2. Д. 1, 3, 354)

ЖАРКОВ Иван Федорович. Житель д. Харино Новоалександровского с/с Омского р-на Западно-Сибирского края. Состав семьи: жена Ирина, сын Александр, 20 л., дочь Варвара, дочь Надежда, сын Сергей. Выслан вместе с семьей на спецпоселение в пос. Кулай Тарского р-на Западно-Сибирского края. (ГАОО. Ф. 235. Оп. 8. Д. 1570-а)

ЖАРКОВ Тимофей Артемьевич, 76 л. Житель с. Рыбино Рыбинского с/с Рыбинского р-на Омского окр. Западно-Сибирского края. Состав семьи: жена Ксения, 60 л., сын Федор, 30 л., сноха Ефросинья, 32 г., внучка, 14 л., внук, 4 г. Подлежал выселению. (ГАОО. Ф. 1555. Оп. 2. Д. 201; ТФ ГАОО. Ф. 207. Оп. 1. Д. 120)

ЖАТКЕЕВ Нургали. Житель а/с № 5 Павлоградского р-на Омского окр. Западно-Сибирского края. Подлежал выселению. (ГАОО. Ф. 476. Оп. 3. Д. 9, 17, 29)

ЖАТКИН Алексей. Житель с. Лаврентьевка Новодонского с/с Исилькульского р-на Омского окр. Западно-Сибирского края. Раскулачен. (ГАОО. Ф. 1011. Оп. 1. Д. 19)

ЖАУКЕЕВ Айдархан. Житель а/с № 4 Борисовского р-на Омского окр. Западно-Сибирского края. Подлежал выселению вместе с семьей в 1931 г. (ГАОО. Ф. 1004. Оп. 2. Д. 21-а)

ЖВАНКО Феодосий Александрович, 1890 (1896, 1889) г. р. Житель с. Пашенная Роща Пашенно-Роцинского с/с Павлоградского р-на Омского окр. Западно-Сибирского края. Состав семьи: жена Анастасия Карповна, 1890 г. р., сын Николай, 1918 г. р. Выслан вместе с семьей в 1931 г. (ГАОО. Ф. 1000. Оп. 2. Д. 9, 12, 22, 292)

ЖДАН Иван Акимович, 52 г. Житель Локтинского с/с Калачинского р-на Омского окр. Западно-Сибирского края. Состав семьи: жена Анна Афанасьевна, 52 г., сын Михаил, 24 г., сын Григорий, 23 г., сын Николай, 13 л., сын Василий, 10 л., сын Иван, 7 л. Подлежал выселению вместе с семьей в 1930 г. (ГАОО. Ф. 1001. Оп. 3. Д. 7; Ф. 1005. Оп. 2. Д. 41, 486)

ЖДАН Федор Петрович, 47 л. Житель Локтинского с/с Калачинского р-на Омского окр. Западно-Сибирского края. Состав семьи: жена Христина, 45 л., сын Иван, 20 л., Мария, 20 л. Подлежал выселению вместе с семьей в 1930 г. (ГАОО. Ф. 1005. Оп. 2. Д. 41, 487)

ЖДАНАЕВ Петр Михайлович. Житель Федоровского с/с Любинского р-на Омского окр. Западно-Сибирского края. Состав семьи: жена, дети. Выслан вместе с семьей. (ГАОО. Ф. 1328. Оп. 4. Д. 33)

ЖДАНОВ Александр Петрович, 1895 г. р. Житель Солянского с/с Черлакского р-на Омского окр. Западно-Сибирского края. Состав семьи: жена Мария Алексеевна, 1897 г. р., сын Аркадий, 1921 г. р., сын Георгий, 1923 г. р., сын Павел, 1925 г. р., дедушка Петр Петрович, дедушка Алексей, 63 г. Выслан вместе с семьей в 1930 г. на спецпоселение в Кулайскую комендатуру Нарымского края. Родился на спецпоселении сын Николай, 1930 г. р. Умерли на спецпоселении: Николай, Александр Петрович, Петр Петрович в 1931 г. (ГАОО. Ф. 1007. Оп. 2. Д. 2; Ф. 1008. Оп. 2. Д. 114; Ф. 1120. Оп. 1. Д. 80. Т. 1)

ЖДАНОВ Иван Иванович, 1882 (1893) г. р. Житель Солянского с/с Черлакского р-на Омского окр. Западно-Сибирского края. Состав семьи: жена Александра, 1891 г. р., сын Иван, 10 л., мать Марфа, 1860 г. р. Выслан вместе с семьей в 1930 г. на спецпоселение в Кулайскую комендатуру Тарского р-на Западно-Сибирского края. (ГАОО. Ф. 1007. Оп. 2. Д. 2; Ф. 1008. Оп. 2. Д. 118; Ф. 1120. Оп. 1. Д. 80. Т. 1)

ЖДАНОВ Матвей Павлович. Житель с. Федосеевка Верхнетюкалинского с/с Тюкалинского р-на Омского окр. Западно-Сибирского края. Состав семьи: сын Степан. Раскулачен в 1930 г. (ГАОО. Ф. 1539. Оп. 2. Д. 250)

ЖДАНОВ Михаил Степанович, 1870 г. р. Житель Солянского с/с Черлакского р-на Омского окр. Западно-Сибирского края. Состав семьи: жена Матрена, 1873 г. р., сын Дмитрий, 1915 г. р., дочь Мария, 1920 г. р. Подлежал выселению вместе с семьей. Умер в 1933 г. (ГАОО. Ф. 1008. Оп. 2. Д. 120)

ЖДАНОВ Михаил Степанович, 1888 г. р. Житель Солянского с/с Черлакского р-на Омского окр. Западно-Сибирского края. Состав семьи: жена Анастасия (по др. данным Сусанна), 1897 г. р., сын Дмитрий, 1914 г. р., сын Виктор, 1915 г. р., сын Сергей, 1917 г. р., сын Александр, 1920 г. р., отец Степан Семенович, 1861 г. р., мать Анастасия Ивановна, 1863 г. р. Выслан в 1932 г. (ГАОО. Ф. 1008. Оп. 2. Д. 122)

ЖДАНОВ Петр Павлович. Житель Солянского с/с Черлакского р-на Омского окр. Западно-Сибирского края. Состав семьи: 5 чел. Выслан вместе с семьей в 1930 г. на спецпоселение в Верхне-Васюганский р-н Нарымского края. (ГАОО. Ф. 1008. Оп. 2. Д. 121; Ф. 1120. Оп. 1. Д. 80. Т. 1)

ЖЕВЛАКОВ Григорий Матвеевич, 1906 г. р. Житель Веселопривальского с/с Калачинского р-на Омского окр. Западно-Сибирского края. Состав семьи:

жена Пелагея Ефимовна, 1907 г. р., дочь Анна, 1925 г. р., сын Михаил, 1927 г. р., дочь Антонина, 1929 г. р., мать Устинья Федоровна, 1860 г. р. Выслан вместе с семьей в 1931 г. (ГАОО. Ф. 497. Оп. 5. Д. 245)

ЖЕЛЕЗНОВ Иван Сергеевич, 1872 г. р. Житель Патровского с/с Черлакского р-на Омского окр. Западно-Сибирского края. Состав семьи: жена Марфа, 1876 г. р., сын Иван, 9 л., сын Николай, дочь Елена, тетка Елена Петровна, 75 л. Выслан вместе с семьей в 1930 г. на спецпоселение в Верхне-Васюганский р-н Нарымского края. (ГАОО. Ф. 1007. Оп. 2. Д. 1, 3, 361; Ф. 1120. Оп. 1. Д. 80. Т. 1)

ЖЕЛЕЗНЫЙ Моисей Гурьянович, 1866 г. р. Житель Веселопривальского с/с Омского р-на Омского окр. Западно-Сибирского края. Состав семьи: жена Лукерья Кононовна, 64 г., сын Абрам, 28 л., сноха Дарья Гавриловна, 23 г., внук Афанасий, 1 г. Подлежал выселению вместе с женой в 1930 г. (ГАОО. Ф. 235. Оп. 7. Д. 18; Ф. 497. Оп. 5. Д. 14, 26, 247; Ф. 1005. Оп. 2. Д. 41)

ЖЕЛЕЗНЯК Иван Калинович, 1894 г. р. Житель д. Богдановка Самаринского с/с Омского р-на Омского окр. Западно-Сибирского края. Состав семьи: Ульяна Ефимовна, 1894 г. р., сын Федор, 1922 г. р., дочь Елена, 1927 г. р. Подлежал выселению вместе с семьей в 1930 г. (ГАОО. Ф. 235. Оп. 7. Д. 18; Ф. 497. Оп. 5. Д. 16, 37, 248)

ЖЕЛЕЩИКОВ Иван Михайлович, 1891 г. р. Житель с. Николаевка Николаевского с/с Исилькульского р-на Омского окр. Западно-Сибирского края. Состав семьи: жена Зинаида Федоровна, 1901 г. р., сын Вениамин, 1922 г. р., сын Глеб, 1923 г. р. Выслан в 1930 г. на спецпоселение в Нарымский край. Семья выслана в 1931 г. на спецпоселение в Нарымский край. (ГАОО. Ф. 474. Оп. 6. Д. 3, 172, 216; Ф. 1011. Оп. 2. Д. 1, 2, 4, 54, 76, 78, 84; ИЦ УВД по Томской обл.)

ЖЕЛЕЩИКОВ Михаил Григорьевич, 45 л. Житель с. Низовое Низовского с/с Муромцевского р-на Барабинского окр. Западно-Сибирского края. Состав семьи: жена Елена Яковлевна, 40 л., сын Константин, 10 л. Выслан вместе с семьей в 1931 г. (ГАОО. Ф. 1553. Оп. 3. Д. 2, 159)

ЖЕЛНОВИЧ Илья Лазаревич, 1882 г. р. Житель Усовского с/с Новоомского р-на Омского окр. Западно-Сибирского края. Состав семьи: жена Анна Ивановна, 1892 г. р., дочь Мария, 1906 г. р., сын Петр, 1912 г. р., сын Иван, 1914 г. р., сын Петр, 1915 г. р., дочь Нина, 1916 г. р., сын Алексей, 1920 г. р., дочь Ираида, 1923 г. р., дочь Людмила, 1926 г. р. Выслан вместе с семьей. (ГАОО. Ф. 231. Оп. 1. Д. 23, 51)

ЖЕЛТОНОГОВ Антон Афанасьевич, 74 г. Житель с. Муромцево Муромцевского с/с Муромцевского р-на Барабинского окр. Западно-Сибирского края. Выслан в 1931 г. (ГАОО. Ф. 1553. Оп. 3. Д. 2, 160)

ЖЕЛТОНОГОВ Митрофан Афанасьевич, 86 л. Житель д. Нижний Сюткес Муромцевского с/с Муромцевского р-на Барабинского окр. Западно-Сибирского края. Состав семьи: сын Василий, 55 (60) л., внук Егор, 1906 г. р., сноха Евгения Трофимовна, 1906 г. р., правнук Виктор Егорович, 1929 г. р., внучка Анна Васильевна, 1912 г. р. Выслан вместе с семьей в 1931 г. на спецпоселение в Нарымский край. Родились на спецпоселении: правнучка Любовь Егоровна, 1931 г. р., Мария Федоровна, 1940 г. р. Умер на спецпоселении Виктор Егорович в 1931 г. (ГАОО. Ф. 1553. Оп. 3. Д. 2, 162; ИЦ УВД по Томской обл.)

ЖЕЛТЯКОВ Тимофей Филиппович. Житель с. Карбыза Карбызинского с/с Муромцевского р-на Западно-Сибирского края. Состав семьи: жена, дети. Выслан вместе с семьей в 1930 г. (ГАОО. Ф. 1553. Оп. 3. Д. 164)

ЖЕЛУДЕВ Ефим Дмитриевич. Житель Кондратьевского с/с Муромцевского р-на Барабинского окр. Западно-Сибирского края. Состав семьи: Пелагея, Анна, Василий. Выслан вместе с семьей в 1931 г. (ГАОО. Ф. 1553. Оп. 3. Д. 2)

ЖЕЛЯЕВ (ЖИЛЯЕВ) Сергей Герасимович, 1886 г. р. Житель д. Нарышкино Любомировского с/с Павлоградского р-на Омского окр. Западно-Сибирского края. Состав семьи: жена Александра (Олимпиада), 1890 г. р., дочь Прасковья, 1915 г. р., сын Иван, 1916 г. р., дочь Марфа, 1918 г. р., сын Николай, 1922 г. р., дочь Валентина, 1928 г. р. Выслан вместе с семьей в 1931 г. на спецпоселение в пос. Яглы Кулайской комендатуры Тарского р-на Западно-Сибирского края. (ГАОО. Ф. 476. Оп. 3. Д. 2, 24, 33, 34, 243; Ф. 1000. Оп. 2. Д. 22)

ЖЕЛЯЕВ Денис Иванович, 1891 г. р. Житель д. Нарышкино Любомировского с/с Павлоградского р-на Омского окр. Западно-Сибирского края. Состав семьи: жена Евдокия, 1891 г. р., сын Александр, 1914 г. р., дочь Вера, 1922 г. р., дочь Ольга, 1924 г. р., дочь Надежда, 1926 г. р., дочь Любовь, 1928 г. р., дочь Анна, 1929 г. р. Выслан вместе с семьей в 1931 г. на спецпоселение в Кулайскую комендатуру Тарского р-на Западно-Сибирского края. (ГАОО. Ф. 476. Оп. 3. Д. 2, 24, 33, 34, 39, 242; Ф. 1000. Оп. 2. Д. 22)

ЖЕЛЯЕВ Степан Иванович, 1877 г. р. Житель д. Нарышкино Любомировского с/с Павлоградского р-на Омского окр. Западно-Сибирского края. Состав се-

мьи: жена Татьяна Ивановна, 1878 г. р., сын Алексей, 1908 г. р., дочь Ефросинья, 1908 г. р., сын Сергей, 1910 г. р., дочь Мария, 1912 г. р., сын Федор, 1913 г. р. Выслан вместе с семьей в 1930 г. Бежала со спецпоселения Татьяна Ивановна в 1931 г. Вновь выслана в 1931 г. (ГАОО. Ф. 476. Оп. 3. Д. 2, 24, 33, 34, 242, 243; Ф. 1000. Оп. 2. Д. 10, 22)

ЖЕРАВИН Василий Лазаревич, 1906 г. р. Житель Омского окр. Западно-Сибирского края. Состав семьи: жена Анастасия Дмитриевна, 1908 г. р. Выслан вместе с женой в 1930 г. на спецпоселение в Нарымский край. Родились на спецпоселении: дочь Елизавета, 1930 г. р., сын Николай, 1933 г. р., сын Геннадий, 1935 г. р., дочь Валентина, 1938 г. р., дочь Лидия, 1947 г. р. (ИЦ УВД по Томской обл.)

ЖЕРДЕВ Кузьма Прокопьевич, 33 г. Житель с. Владимировка Владимировского с/с Колосовского р-на Омского окр. Западно-Сибирского края. Состав семьи: жена, дочь, 9 л., сын, 4 г. Выслан вместе с семьей в 1931 г. на спецпоселение в пос. Красноярка Кargasокского р-на Нарымского края. (ГАОО. Ф. 1552. Оп. 4. Д. 104)

ЖЕРДЕВ. Житель с. Танатово Танатовского с/с Муромцевского р-на Барабинского окр. Западно-Сибирского края. Состав семьи: жена Христина, 1898 г. р. Выслан вместе с женой в 1931 г. (ГАОО. Ф. 1553. Оп. 3. Д. 244)

ЖЕРЕБЦОВ Михаил Алексеевич, 39 л. Житель с. Иванов Мыс Бакшеевского с/с Тевризского р-на Омского окр. Западно-Сибирского края. Состав семьи: жена Ирина, 39 л., дочь Варвара, 19 л., сын Петр, 4 г., тещь Василий Артемьевич, 78 л. Выслан. (ГАОО. Ф. 1093. Оп. 1. Д. 9, 207)

ЖЕРЕБЦОВ Федор Трофимович. Житель Тюкалинского р-на Омского окр. Западно-Сибирского края. Выслан. (ГАОО. Ф. 1539. Оп. 2. Д. 254)

ЖЕРЕБЯТЬЕВ Евдоким Ф., 1879 г. р. Житель с. Ядринцево Ядринцевского с/с Любинского р-на Омского окр. Западно-Сибирского края. Состав семьи: жена Марфа (по др. данным Мария), 1879 г. р., дети. Выслан вместе с семьей в 1930 г. Бежали со спецпоселения, возвратились на прежнее место жительства. (ГАОО. Ф. 1328. Оп. 4. Д. 12, 19, 26, 42)

ЖЕРНАВКОВ Сергей Федорович, 30 л. Житель Чаунинского с/с Рыбинского р-на Омского окр. Западно-Сибирского края. Состав семьи: жена Лукерья Никитична, 30 л., отец Федор Сергеевич, 71 г., мать Аполлинария, 65 л. Выслан. (ТФ ГАОО. Ф. 207. Оп. 1. Д. 120)

ЖЕРНОВ Андрей Григорьевич, 65 л. Житель с. Крупянка Крупянского с/с Иконниковского р-на Омского окр. Западно-Сибирского края. Раскулачен в 1931 г. Подлежал выселению вместе с женой. (ГАОО. Ф. 1409. Оп. 2. Д. 330)

ЖЕРНОСЕКОВ Яков Тимофеевич. Житель Кейзеского с/с Седельниковского р-на Омского окр. Западно-Сибирского края. Состав семьи: жена, дети. Выслан вместе с семьей в 1932 г. (ТФ ГАОО. Ф. 88. Оп. 1. Д. 152, 167)

ЖИВАГО Виктор Петрович. Житель с. Щегловка Никоновского с/с Полтавского р-на Омского окр. Западно-Сибирского края. Раскулачен. (ГАОО. Ф. 998. Оп. 2. Д. 38)

ЖИВАГО Филимон Самсонович. Житель с. Щегловка Никоновского с/с Полтавского р-на Омского окр. Западно-Сибирского края. Раскулачен. (ГАОО. Ф. 998. Оп. 2. Д. 38)

ЖИВКОВ Федор Дмитриевич, 1898 г. р. Житель с. Баженово Баженовского с/с Саргатского р-на Омского окр. Западно-Сибирского края. Состав семьи: жена Татьяна, 1899 г. р. Подлежал выселению. (ГАОО. Ф. 1006. Оп. 2. Д. 3, 238)

ЖИГАЛЕНКО (ЖИХАЛЕНКО) Степан Трофимович, 1875 г. р. Житель с. Красногорка Красногорского с/с Полтавского р-на Омского окр. Западно-Сибирского края. Состав семьи: жена Матрена Филипповна, 1895 г. р., сын Андрей, 1906 г. р., сноха София, 1906 г. р., внучка Елизавета, 1928 г. р., внук Николай, 1929 г. р. Выслан вместе с семьей в 1931 г. (ГАОО. Ф. 998. Оп. 2. Д. 31, 32, 273)

ЖИГАЛОВ Евдоким Филатович, 38 л. Житель д. Новожуравлевка Бакшеевского с/с Тевризского р-на Омского окр. Западно-Сибирского края. Состав семьи: жена Ульяна Федоровна, 27 л., сын Владимир, 6 л., отец Филат, 65 л., мать Матрена, 57 л., брат Сергей, 21 г. Выслан вместе с семьей в 1931 г. на спецпоселение в Кулайскую комендатуру Тарского р-на Западно-Сибирского края. Возвращен из ссылки в 1933 г. (ГАОО. Ф. 1093. Оп. 1. Д. 205)

ЖИДКОВ Федот Иосифович, 1867 г. р. Житель Архангельского с/с Калачинского р-на Омского окр. Западно-Сибирского края. Состав семьи: жена Прасковья Ефремовна, 1867 г. р., внук Григорий, 14 л. Подлежал выселению вместе с семьей в 1931 г. (ГАОО. Ф. 1005. Оп. 2. Д. 27, 41, 489)

ЖИЛЕНКОВ Яков Григорьевич. Житель с. Кабурлы Кабурлинского с/с Иконниковского р-на Омского окр. Западно-Сибирского края. Состав семьи: 5 чел. Подлежал выселению вместе с семьей в 1931 г. (ГАОО. Ф. 1409. Оп. 2. Д. 325)

ЖИЛИН (ХИЛИН, ШИЛИН) Егор (Георгий) Андреевич, 34 г. Житель д. Щетинино Александровского с/с Омского р-на Омского окр. Западно-Сибирского края. Состав семьи: жена Феодосия, 34 г., сын Василий, 10 л., сын Павел, 8 л., дочь Аграфена, 4 г., сын Андрей, 2 г., сын Борис, 1 г., мать Екатерина Афанасьевна, 56 л., сестра Екатерина Андреевна, 16 л., сестра Елена, 14 л. Выслан вместе с семьей в 1931 г. (ГАОО. Ф. 235. Оп. 7. Д. 10, 19, 42; Ф. 1120. Оп. 1. Д. 21. Т. 1)

ЖИЛИН Петр Тихонович. Житель Моховского с/с Большереченского р-на Омского окр. Западно-Сибирского края. Подлежал выселению в 1932 г. (ГАОО. Ф. 1554. Оп. 3. Д. 35)

ЖИЛИНСКИЙ (ЖИЛИХОВСКИЙ, ЖИЛЕВСКИЙ) Иван Михайлович, 1867 г. р. Житель Зеленопольского с/с Новоомского р-на Омского окр. Западно-Сибирского края. Состав семьи: жена Елизавета Ивановна, 1890 г. р., дочь Мария, 1913 (1918) г. р., сын Антон, 1915 г. р., сын Иосиф, 1917 г. р., дочь Анна, 1921 г. р., дочь Эмилия, 1922 г. р., дочь Лидия, 1925 г. р., дочь Регина, 1927 г. р., сын Петр, 1930 г. р., дочь Павлина, 1931 г. р., Цилинская Розалия, 1919 г. р. Выслан вместе с семьей в 1931 г. на спецпоселение в Тарский р-н Западно-Сибирского края. Умерли на спецпоселении: Иван Михайлович, Елизавета Ивановна в 1933 г. Детей: Анто́на, Розу, Эмилию, Анну и Регину взяла на иждивение Шот Ева Ивановна. (ГАОО. Ф. 231. Оп. 1. Д. 3, 65; Ф. 476. Оп. 3. Д. 530; Ф. 1000. Оп. 2. Д. 24)

ЖИЛЯЕВ Василий Петрович, 1873 г. р. Житель д. Талызино Андреевского с/с Павлоградского р-на Омского окр. Западно-Сибирского края. Состав семьи: жена Евдокия, 1879 г. р., дочь Анисья, 1908 г. р., сын Филипп, 1914 г. р., сын Митрофан, 1915 г. р. Выслан вместе с семьей в 1931 г. (ГАОО. Ф. 476. Оп. 3. Д. 238; Ф. 1000. Оп. 2. Д. 16, 22)

ЖИЛЯКОВ Григорий Яковлевич. Житель д. Трудолобовка Копейкинского с/с Новоомского р-на Омского окр. Западно-Сибирского края. Состав семьи: жена Евдокия, 1890 г. р., сын, 1929 г. р., пасынок Сазонов Ник., 1918 г. р. Выслан в 1930 г. на спецпоселение в Васюганский р-н Нарымского края. (ГАОО. Ф. 231. Оп. 1. Д. 23; Ф. 476. Оп. 3. Д. 12, 14, 23, 32, 45, 236)

ЖИРНОВ Василий, 1891 г. р. Житель с. Исилькуль Исилькульского с/с Исилькульского р-на Омского окр. Западно-Сибирского края. Состав семьи: жена Мария Тихоновна, 1892 г. р., дочь Анна, 1911 г. р., дочь Вера, 1915 г. р., дочь Зоя, 10 л., сын Петр, 9 л., сын Николай, 8 л., сын Георгий, 6 л. Выслан. (ГАОО. Ф. 1011. Оп. 2. Д. 18, 53, 60, 332, 333)

ЖИРНОВ Гавриил Ильич, 1900 г. р. Житель с. Жирновка Жирновского с/с Называевского р-на Омского окр. Западно-Сибирского края. Состав семьи: жена Марфа Ефимовна, 1904 г. р., дочь Анна, 1926 г. р., сын Анатолий, 1929 г. р. Выслан вместе с семьей в 1931 г. (ГАОО. Ф. 1002. Оп. 2. Д. 7, 337)

ЖИРНОВ Захар Петрович, 1901 г. р. Житель д. Рыбье Покровского с/с Называевского р-на Омского окр. Западно-Сибирского края. Состав семьи: жена Мария Тимофеевна, 1902 г. р., сын Алексей, 1921 г. р., дочь Клавдия, 1923 г. р., сын Павел, 1926 г. р., сын Николай, 1926 г. р., теща Елена, 1884 г. р. Выслан вместе с семьей в 1930 г. (ГАОО. Ф. 1002. Оп. 2. Д. 340)

ЖИРНОВ Иван Васильевич, 1903 г. р. Житель с. Жирновка Жирновского с/с Называевского р-на Омского окр. Западно-Сибирского края. Состав семьи: жена Анна Михайловна, 1902 г. р., дочь Татьяна, 1927 г. р., сын Александр, 1930 г. р. Выслан вместе с семьей в 1931 г. (ГАОО. Ф. 1002. Оп. 2. Д. 15, 336, 341)

ЖИРНОВ Михаил Степанович, 39 л. Житель с. Жирновка Жирновского с/с Называевского р-на Омского окр. Западно-Сибирского края. Состав семьи: жена Ирина Федоровна, 39 л., сын Тимофей, 1918 г. р., сын Сергей, 1923 г. р., дочь Таисия, 1925 г. р., сын Валентин, 1928 г. р., сын Анатолий, 1929 г. р. Раскулачен. (ГАОО. Ф. 1002. Оп. 2. Д. 342)

ЖИТНИКОВ Ефим Петрович, 1877 г. р. Житель г. Новоомска Омского окр. Западно-Сибирского края. Состав семьи: жена, дочь, 9 л. Выслан в 1930 г. на спецпоселение в Нарымский край. (ГАОО. Ф. 231. Оп. 2. Д. 190)

ЖИХАЛЕНКО Кузьма Трофимович, 56 л. Житель с. Красногорка Красногорского с/с Полтавского р-на Омского окр. Западно-Сибирского края. Состав семьи: жена, 58 л., сын Алексей, 28 л., сноха Акулина, 28 л., четверо детей от 8 л. до 10 мес. Выслан вместе с семьей в 1930 г. на спецпоселение в Тарский р-н Западно-Сибирского края. (ГАОО. Ф. 998. Оп. 2. Д. 32, 272, 277)

ЖИХАРЕВ Василий Гордеевич, 26 л. Житель Потанинского с/с Калачинского р-на Омского окр. Западно-Сибирского края. Состав семьи: жена Анастасия Михайловна, 1899 г. р., сын Михаил, 1920 г. р., сын Иван, 1922 г. р., дочь Нина, 1925 г. р., сын Николай, 1928 г. р. Выслан вместе с семьей в 1931 г. (ГАОО. Ф. 1005. Оп. 2. Д. 41, 490)

ЖИХАРЕВ Дмитрий Гордеевич, 1903 г. р. Житель Потанинского с/с Калачинского р-на Омского окр. Западно-Сибирского края. Состав семьи: жена Анастасия Григорьевна, 1903 г. р., сын Михаил, 1920 г. р., сын Иван,

1922 г. р., дочь Нина, 1925 г. р., сын Николай, 1928 г. р., отец Гордей Осипович, 1861 г. р., мать Аграфена Степановна, 1862 г. р. Выслан вместе с семьей в 1931 г. (ГАОО. Ф. 1005. Оп. 2. Д. 41)

ЖИХАРЕВ Егор Дмитриевич, 1881 г. р. Житель Потанинского с/с Калачинского р-на Омского окр. Западно-Сибирского края. Состав семьи: жена Анна, 1886 г. р., сын Василий, 1912 г. р., дочь Екатерина, 1914 г. р., сын Андрей, 1917 г. р., сын Иван, 1918 г. р., сын Мефодий, 1920 г. р., сын Николай, 1922 г. р., сын Аким, 1925 г. р. Подлежал выселению вместе с семьей в 1931 г. (ГАОО. Ф. 1005. Оп. 2. Д. 41)

ЖМАЙЛО Сидор Лукич, 45 л. Житель Некрасовского с/с Калачинского р-на Омского окр. Западно-Сибирского края. Состав семьи: жена Марина, 45 л., сын Константин, 1911 г. р., сын Александр, сын Иван. Подлежал выселению вместе с семьей. (ГАОО. Ф. 497. Оп. 5. Д. 26, 250)

ЖМУРКО Василий Иванович, 1890 г. р. Житель Еремеевского с/с Полтавского р-на Омского окр. Западно-Сибирского края. Состав семьи: жена Секлетинья, 1900 г. р. Выслан вместе с женой в 1931 г. (ГАОО. Ф. 998. Оп. 2. Д. 3, 9, 28, 29, 279)

ЖОГОЛЕВ (ЖОГОЛЬ) Захар Яковлевич, 1860 г. р. Житель с. Исилькуль Исилькульского с/с Исилькульского р-на Омского окр. Западно-Сибирского края. Состав семьи: жена Мария Фил., 1859 г. р., сын Петр. Раскулачен. (ГАОО. Ф. 1011. Оп. 1. Д. 19, Оп. 2. Д. 4, 18, 53, 76, 336)

ЖОРНИК Иван Иванович, 1886 г. р. Житель с. Лукьяновка Лукьяновского с/с Павлоградского р-на Омского окр. Западно-Сибирского края. Состав семьи: жена, сын Петр, дочь Анна, сын Аким. Выслан вместе с семьей в 1930 г. (ГАОО. Ф. 231. Оп. 1. Д. 94-а; Оп. 2. Д. 191; Ф. 1000. Оп. 2. Д. 9, 10; Ф. 1542. Оп. 2. Д. 148)

ЖОРНИК Яков Степанович, 1900 г. р. Житель Неверовского с/с Павлоградского р-на Омского окр. Западно-Сибирского края. Состав семьи: жена Анна (по др. данным Мария), 1885 (1883) г. р., дочь Александра, 1907 г. р., сын Иван, 1916 г. р., дочь Марина, 1920 г. р. Выслан вместе с семьей в 1930 г. (ГАОО. Ф. 476. Оп. 3. Д. 2, 3, 245; Ф. 1000. Оп. 2. Д. 10)

ЖУК (ЖУКОВ) Иван Петрович. Житель Степановского с/с Павлоградского р-на Омского окр. Западно-Сибирского края. Состав семьи: жена Марфа, дочь Мария. Подлежал выселению вместе с семьей. (ГАОО. Ф. 1556. Оп. 2. Д. 4, 82, 83, 209)

ЖУК Максим Романович. Житель д. Пашенная Роща Краснодарского с/с Павлоградского р-на Западно-Сибирского края. Состав семьи: сын Иван, сын Семен. Выслан вместе с семьей в 1929 г. (ГАОО. Ф. 1000. Оп. 2. Д. 296, 297, 298)

ЖУКОВ (ЖУК) Степан Петрович, 1890 г. р. Житель пос. Ново-Люблинский Бобринского с/с Черлакского р-на Омского окр. Западно-Сибирского края. Состав семьи: жена Матрена, 1890 г. р. Выслан вместе с женой в 1929 г. (ГАОО. Ф. 1007. Оп. 2. Д. 2, 363)

ЖУКОВ Алексей Антонович, 1884 г. р. Житель Глуховского с/с Калачинского р-на Омского окр. Западно-Сибирского края. Состав семьи: жена Дарья Ивановна, 1889 г. р., сын Петр, 1911 г. р., сын Николай, 1913 г. р., сноха Елизавета Федоровна, 1910 г. р. Выслан вместе с семьей в 1931 г. (ГАОО. Ф. 1005. Оп. 2. Д. 41, 491)

ЖУКОВ Алексей Федорович, 1907 г. р. Житель с. Ночка Ночкинского с/с Исилькульского р-на Омского окр. Западно-Сибирского края. Состав семьи: жена Евгения Антоновна, 1907 г. р., сын Василий, 3 г., дочь Александра, 2 г. Подлежал выселению вместе с семьей. (ГАОО. Ф. 1011. Оп. 2. Д. 36, 56, 73, 74, 76, 338)

ЖУКОВ Алексей Яковлевич, 49 л. Житель Ачаирского с/с Омского р-на Омского окр. Западно-Сибирского края. Состав семьи: жена Харитиния, 43 г., сын Иван, 19 л., мать Анна Никитична, 79 л. Подлежал выселению вместе с семьей в 1930 г. (ГАОО. Ф. 235. Оп. 7. Д. 18, 20)

ЖУКОВ Анатолий Яковлевич, 45 л. Житель с. Чермуховское Черемуховского с/с Омского р-на Омского окр. Западно-Сибирского края. Состав семьи: жена Феоктиста Георгиевна, 43 г., дочь Августа, 17 л., дочь Валентина, 8 л., сын Александр, 3 г., сын Юрий, 10 мес. Выслан в 1930 г. (ГАОО. Ф. 235. Оп. 7. Д. 10; Оп. 8. Д. 1596)

ЖУКОВ Андрей Николаевич, 54 (57) г. Житель с. Лебяжье Лебяженского с/с Исилькульского р-на Омского окр. Западно-Сибирского края. Состав семьи: жена Анисья, 51 г., дочь Анна, 17 л. Подлежал выселению вместе с семьей в 1930 г. на спецпоселение в Тарский р-н Западно-Сибирского края. (ГАОО. Ф. 1011. Оп. 2. Д. 2, 4, 56, 59, 73, 337)

ЖУКОВ Андрей Семенович. Житель с. Бражниково Бражниковского с/с Колосовского р-на Омского окр. Западно-Сибирского края. Состав семьи: жена Анна Андреевна, 25 л., дочь Зоя, 3 г. Выслан вместе с семьей в 1930 г. (ГАОО. Ф. 1552. Оп. 4. Д. 105)

ЖУКОВ Антон Иванович, 1885 г. р. Житель Куликовского с/с Калачинского р-на Омского окр. Западно-Сибирского края. Состав семьи: жена Пелагея Михайловна, 1895 г. р., дочь Екатерина, 1914 г. р., дочь Вера, 1919 г. р., пасынок Мухин Николай Федорович, 1911 г. р., падчерица Мухина Екатерина Федоровна, 1914 г. р. Осужден в 1930 г. Семья подлежала выселению в 1931 г. (ГАОО. Ф. 1005. Оп. 2. Д. 8, 41, 492)

ЖУКОВ Василий Николаевич, 1878 г. р. Житель Серебряковского с/с Омского р-на Омского окр. Западно-Сибирского края. Состав семьи: жена Клавдия Константиновна, 1881 г. р., сын Серафим, 1907 г. р., дочь Надежда, 1909 г. р., сын Геннадий, 1913 г. р. Выслан вместе с семьей в 1930 г. на спецпоселение в пос. Усть-Уй Васисской комендатуры Тарского р-на Западно-Сибирского края. (ГАОО. Ф. 235. Оп. 7. Д. 30; Оп. 8. Д. 1597)

ЖУКОВ Григорий Афанасьевич. Житель с. Старо-солдатское Тюкалинского с/с Тюкалинского р-на Омского окр. Западно-Сибирского края. Состав семьи: жена, 40 л., сын, 16 л., сын, 14 л., сын, 12 л., сын, 11 л., дочь, 9 л., дочь, 2 г. Выслан. (ГАОО. Ф. 1539. Оп. 2. Д. 255)

ЖУКОВ Даниил М. Житель Степановского с/с Павлоградского р-на Западно-Сибирского края. Состав семьи: жена Ефросинья, 1895 г. р., сын Александр, 1919 г. р., дочь Екатерина, 1923 г. р., сын Николай, 1925 г. р., сын Владимир, 1929 г. р. Подлежал выселению вместе с семьей в 1931 г. (ГАОО. Ф. 1000. Оп. 2. Д. 10, 22; Ф. 1556. Оп. 2. Д. 4, 82)

ЖУКОВ Капитон Емельянович, 55 л. Житель Верхнейльинского с/с Омского р-на Омского окр. Западно-Сибирского края. Состав семьи: жена Анна, 55 л., сын Тимофей, 22 г., внучка, 4 мес., дочь Анна, 18 л., дочь Антонина, 15 л., сын Андрей, 12 л., сын Алексей, 10 л. Подлежал выселению вместе с семьей в 1930 г. (ГАОО. Ф. 235. Оп. 7. Д. 18, 27)

ЖУКОВ Кондрат Андреевич, 1888 г. р. Житель Северного с/с Черлакского р-на Омского окр. Западно-Сибирского края. Состав семьи: жена Евдокия, 1900 г. р., дочь Анна, 1920 г. р., дочь Раиса, 1925 г. р., сын Леонид, 1927 г. р., дочь Мария, 1930 г. р., дочь Таисия, 1932 г. р., отец Андрей Кузьмич, 1861 г. р. Подлежал выселению вместе с семьей в 1933 г. (ГАОО. Ф. 1008. Оп. 2. Д. 124)

ЖУКОВ Константин Николаевич, 51 г. Житель с. Лебяжье Лебяженского с/с Исилькульского р-на Омского окр. Западно-Сибирского края. Состав семьи: жена Агафия Егоровна, 51 г., сын Владимир, 19 л., сноха Анастасия (по др. данным Наталия), 19 л., мать Прас-

ковья, 65 л. Выслан. Семья выслана позже. Возвращены со спецпоселения. Вновь подлежали выселению. (ГАОО. Ф. 1011. Оп. 2. Д. 31, 56, 73, 74, 76, 84, 339)

ЖУКОВ Михаил Петрович, 1899 г. р. Житель Соловецкого с/с Калачинского р-на Омского окр. Западно-Сибирского края. Состав семьи: жена Марина Ивановна, 1899 г. р., дочь Анна, 1917 г. р., дочь Мария, 1924 г. р., сын Анатолий, 1927 г. р. Выслан вместе с семьей в 1931 г. (ГАОО. Ф. 1005. Оп. 2. Д. 41, 496, 498)

ЖУКОВ Николай Иванович. Житель Ачаирского с/с Омского р-на Омского окр. Западно-Сибирского края. Состав семьи: жена Екатерина. Выслан вместе с женой в 1930 г. (ГАОО. Ф. 235. Оп. 7. Д. 18, 20)

ЖУКОВ Федор Михайлович. Житель Серебряковского с/с Омского р-на Омского окр. Западно-Сибирского края. Выслан в 1930 г. (ГАОО. Ф. 235. Оп. 7. Д. 18, 30)

ЖУКОВ Федор Тихонович, 1879 г. р. Житель с. Ночка Ночкинского с/с Исилькульского р-на Омского окр. Западно-Сибирского края. Состав семьи: жена Евдокия, 1879 г. р., дочь Пелагея, 1910 г. р., сын Кирей, 18 л., дочь Матрена, 17 л., сын Сергей, 10 л., дочь Надежда, 8 л. Подлежал выселению вместе с семьей. (ГАОО. Ф. 1011. Оп. 2. Д. 36, 56, 73, 74, 76, 340)

ЖУКОВА Анастасия. Жительница Николаевского с/с Калачинского р-на Омского окр. Западно-Сибирского края. Подлежала выселению в 1931 г. (ГАОО. Ф. 1005. Оп. 2. Д. 41)

ЖУЛДЫБИН (ЖЕЛДЫБИН) Федор Дмитриевич, 1892 г. р. Житель г. Новоомска Омского окр. Западно-Сибирского края. Состав семьи: жена Анна Ивановна, 1906 г. р. Выслан вместе с женой в 1930 г. на спецпоселение в Нарымский край. (ГАОО. Ф. 231. Оп. 1. Д. 23, 94-а)

ЖУМАЕВ Александр Петрович, 1888 г. р. Житель Татарского с/с Черлакского р-на Омского окр. Западно-Сибирского края. Состав семьи: жена Анна, 1888 г. р., сын Василий, 1920 г. р., дочь Матрена, 1926 г. р., дочь Мария, 1928 г. р. Подлежал выселению вместе с семьей в 1933 г. (ГАОО. Ф. 1007. Оп. 2. Д. 3, 366)

ЖУМАМБАЕВ Оспан, 1872 г. р. Житель а/с № 8 Новоомского р-на Омского окр. Западно-Сибирского края. Состав семьи: жена Батия, 1882 г. р., сын Мухамедьяр, 1918 г. р. Подлежал выселению. (ГАОО. Ф. 231. Оп. 1. Д. 23, 65)

ЖУМАДБАЕВ Аюп., 48 л. Житель а/с № 8 Новоомского р-на Омского окр. Западно-Сибирского края.

Состав семьи: 1-я жена Батия, 48 л., 2-я жена Батим, 30 л. Подлежал выселению вместе с семьей. (ГАОО. Ф. 1003. Оп. 2. Д. 19, 138)

ЖУНИН Даниил Алексеевич, 57 (53) л. Житель с. Калугино Салтаимского с/с Крутинского р-на Омского окр. Западно-Сибирского края. Состав семьи: жена Ольга, 53 г., сын Ефим, 31 г., сноха Василиса Федоровна, 30 л., внук Иван, 9 л., внучка Анастасия, 8 л., внук Михаил, 5 л., внучка Мария, 1 г., дочь Евдокия, 25 л. Выслан вместе с семьей в 1930 г. на спецпоселение в Васюганский р-н Нарымского края. (ГАОО. Ф. 2998. Оп. 1. Д. 1, 3)

ЖУНУСОВ Смагул, 1874 г. р. Житель а. Смагул Узун-Агашского с/с Павлоградского р-на Омского окр. Западно-Сибирского края. Состав семьи: жена Магфира, 1900 г. р., дочь Кадиша, 1915 г. р., дочь Кульчум, 1917 г. р., дочь Унсундук, 1926 г. р. Выслан вместе с семьей в 1930 г. на спецпоселение в Васюганский р-н Нарымского края. Бежал со спецпоселения Смагул. (ГАОО. Ф. 1000. Оп. 2. Д. 10, 15, 30; Ф. 1556. Оп. 2. Д. 4, 130)

ЖУНЬ (ЖУКОВ) Егор Михайлович, 1897 г. р. Житель Камышинского с/с Калачинского р-на Омского окр. Западно-Сибирского края. Состав семьи: жена Екатерина А., 1897 г. р., дочь Мария, 1916 г. р., сын Иван, 1919 г. р., мать Мария Ивановна, 1871 г. р. Выслан вместе с семьей в 1931 г. (ГАОО. Ф. 1005. Оп. 2. Д. 39)

ЖУНЬ Андрей Васильевич, 1889 г. р. Житель Камышинского с/с Калачинского р-на Омского окр. Западно-Сибирского края. Состав семьи: жена Акулина, 42 г., Мария Андреевна, 41 г., сын Алексей, 17 л., дочь Анна, 6 л., дочь Екатерина, 5 л., сын Виктор, 3 г. Выслан вместе с семьей в 1931 г. (ГАОО. Ф. 1005. Оп. 2. Д. 41)

ЖУРАВЛЕВ Александр Иванович, 1902 г. р. Житель с. Журавлевка Журавлевского с/с Тевризского р-на Омского окр. Западно-Сибирского края. Состав семьи: жена Капитолина Алексеевна, 1903 г. р., дочь Галина, 1922 г. р., дочь Нина, 1924 г. р., сын Анатолий, 1926 г. р. Подлежал выселению вместе с семьей. (ГАОО. Ф. 1093. Оп. 1. Д. 208)

ЖУРАВЛЕВ Алексей Гаврилович, 1878 г. р. Житель д. Новопокровка Новопокровского с/с Саргатского р-на Омского окр. Западно-Сибирского края. Состав семьи: жена Любовь Савельевна, 1878 г. р., сын Никанор, сын Павел, сын Андрей. Подлежал выселению. (ГАОО. Ф. 1006. Оп. 2. Д. 3, 240)

ЖУРАВЛЕВ Василий Федорович. Житель с. Вяжевка Вяжевского с/с Иконниковского р-на Омского окр. Западно-Сибирского края. Подлежал выселению вместе с семьей в 1931 г. (ГАОО. Ф. 1409. Оп. 2. Д. 335)

ЖУРАВЛЕВ Георгий (Егор) Васильевич, 1896 г. р. Житель д. Сеткуловка Сеткуловского с/с Большереченского р-на Омского окр. Западно-Сибирского края. Состав семьи: жена Александра, 35 л., сын Петр, 7 л., дочь Ульяна, 6 л., мать Анна Максимовна, 75 л. Подлежал выселению вместе с семьей в 1931 г. (ГАОО. Ф. 1554. Оп. 3. Д. 8, 15, 32. Т. 1)

ЖУРАВЛЕВ Григорий Николаевич, 34 г. Житель Кабаньевского с/с Калачинского р-на Омского окр. Западно-Сибирского края. Состав семьи: жена Наталья Ивановна, 32 г., дочь Мария, 10 л., сын Михаил, 8 л., дочь Елена, 5 л. Подлежал выселению вместе с семьей в 1933 г. (ГАОО. Ф. 1005. Оп. 2. Д. 41)

ЖУРАВЛЕВ Е. Н., 40 л. Житель Новоархангельского с/с Любинского р-на Омского окр. Западно-Сибирского края. Состав семьи: жена Анна, 37 л., сын Степан, 17 л., дочь Ольга, 12 л., сын Геннадий, 1 г. Выслан вместе с семьей в 1930 г. (Мат. Любинского РИКа за 1929–1930 гг.)

ЖУРАВЛЕВ Леонтий Николаевич, 29 л. Житель Кабаньевского с/с Калачинского р-на Омского окр. Западно-Сибирского края. Состав семьи: дочь Зинаида, 7 л., дочь Анна, 4 г. Подлежал выселению вместе с семьей в 1933 г. (ГАОО. Ф. 1005. Оп. 2. Д. 41, 499)

ЖУРАВЛЕВ Никита Николаевич, 40 л. Житель с. Новоархангелка Новоархангельского с/с Любинского р-на Омского окр. Западно-Сибирского края. Состав семьи: жена Анна Михайловна, 37 л., сын Степан, 17 л., дочь Ольга, 12 л., сын Геннадий, 1 г. Выслан вместе с семьей. (ГАОО. Ф. 1328. Оп. 4. Д. 153; Мат. Любинского РИКа за 1929–1930 гг.)

ЖУРАВЛЕВ Петр Иванович, 1889 г. р. Житель Омского окр. Западно-Сибирского края. Состав семьи: жена Ефросинья Климентьевна, 1885 г. р. Выслан вместе с женой в 1931 г. на спецпоселение в Нарымский край. (ИЦ УВД по Томской обл.)

ЖУРАВЛЕВ Семен (Степан) Петрович, 1892 г. р. Житель с. Новотроицк Плосковского с/с Саргатского р-на Омского окр. Западно-Сибирского края. Состав семьи: жена Акулина (по др. данным Мария) Ивановна, 1893 г. р., дочь Анна, 1915 г. р., дочь Наталья, 1917 г. р., дочь Анастасия, 1919 г. р., сын Василий, 1921 г. р., сын Павел, 1924 г. р., сын Михаил, 1927 г. р., отец Петр Алексеевич, 1854 г. р. Подлежал выселению. (ГАОО. Ф. 1006. Оп. 2. Д. 3, 9, 10, 243)

ЖУРАВЛЕВ Федор Максимович, 1878 г. р. Житель Бобринского с/с Черлакского р-на Омского окр. Западно-Сибирского края. Состав семьи: жена Елена, 1878 г. р., сын Захар, 1907 г. р., сноха Пелагея, 1907 г. р., дочь Татьяна, 1914 г. р., сын Иван, 1917 г. р., дочь Мария, 1920 г. р., сын Филипп, 1923 г. р., дочь Екатерина, 1927 г. р. Выслан вместе с семьей в 1930 г. (ГАОО. Ф. 1007. Оп. 2. Д. 2, 7, 369)

ЖУРАВЛЕВ. Житель г. Омска. Состав семьи: жена Ефросинья Платоновна, 1908 г. р., дети. Выслан вместе с семьей в 1931 г. (ГАОО. Ф. 1120. Оп. 1. Д. 80)

ЖУРАВЛЕВА Матрена Дмитриевна, 1886 г. р. Жительница Барского с/с Исилькульского р-на Омского окр. Западно-Сибирского края. Состав семьи: сын Степан Иванович, сноха, 21 г., внук Никифор, 7 л., внучка Ефросинья, 4 г., внук Иван, 2 г., сын Евгений Иванович, 1913 г. р., сноха Матрена, 1908 г. р., сын Виктор, 17 л., тетка Анна, 1876 г. р., бабушка Ефимия, 73 г. Выслана вместе с семьей в 1931 г. (ГАОО. Ф. 1011. Оп. 2. Д. 1, 2, 56, 57, 73, 76, 78)

ЖУСУПОВ (ДЖУСУПОВ) Турак, 1907 г. р. Житель а. Кожаул а/с № 5 Павлоградского р-на Омского окр. Западно-Сибирского края. Состав семьи: жена Жамбетова Даматкен. Выслан вместе с женой в 1930 г. на спецпоселение во 2-й Петровский с/с Тарского р-на Западно-Сибирского края. Возвращен со спецпоселения. (ГАОО. Ф. 476. Оп. 3. Д. 9, 17, 29, 217; Ф. 1000. Оп. 2. Д. 9)

ЖУСУПОВ Ахмет. Житель а/с № 5 Павлоградского р-на Омского окр. Западно-Сибирского края. Подлежал выселению. (ГАОО. Ф. 476. Оп. 3. Д. 9, 17, 29, 246)

ЖУСУПОВ Жакия (Макит), 1875 г. р. Житель Узун-Агашского с/с Павлоградского р-на Омского окр. Западно-Сибирского края. Состав семьи: жена Айша, 1890 г. р. Подлежал выселению вместе с женой в 1930 г. (ГАОО. Ф. 1000. Оп. 2. Д. 10, 15, 30)

ЖУЧКОВ (ЖУКОВ) Александр Николаевич (Афанасьевич), 1873 г. р. Житель Сеткуловского с/с Большереченского р-на Омского окр. Западно-Сибирского края. Состав семьи: жена Анна, 1872 г. р., сын Тимофей, 1912 г. р., сноха Мария Александровна, 1910 г. р., дочь Мария, 1914 г. р., сын Алексей, 1920 г. р., сноха Зоя Дмитриевна, 1930 г. р. Выслан вместе с семьей в 1931 г. на спецпоселение в Нарымский край. Умерла на спецпоселении Зоя Дмитриевна в 1933 г. (ГАОО. Ф. 1554. Оп. 3. Д. 8, 15, 19, 30; ИЦ УВД по Томской обл.)

ЗАБЕГАЙЛО Иван Федорович, 1902 г. р. Житель с. Придорожный Гвоздевского с/с Полтавского р-на Омского окр. Западно-Сибирского края. Состав семьи: жена Мария Ивановна, 1901 г. р., сын Григорий, 1919 г. р., дочь Вера, 1922 г. р., сын Василий, 1923 г. р., дочь Лидия, 1925 г. р., сын Федор, 1928 г. р., отец Федор, 1868 г. р., мать, 1869 г. р. В 1930 г. уехал работать в Кузнецкстрой. Семья выслана в 1931 г. на спецпоселение в Кузбасс. (ГАОО. Ф. 474. Оп. 6. Д. 220; Ф. 998. Оп. 2. Д. 23)

ЗАБЕЙВОРОТ Екатерина Андреевна. Жительница Калачинского р-на Омского окр. Западно-Сибирского края. Выслана в 1931 на спецпоселение в Средне-Васюганскую комендатуру Нарымского края. (ГАОО. Ф. 1005. Оп. 2. Д. 92)

ЗАБЕЛО Василий Силантьевич, 58 л. Житель Архангельского с/с Калачинского р-на Омского окр. Западно-Сибирского края. Состав семьи: жена Лукерья Григорьевна, 45 л., сын Федор, 22 г., сын Платон, 18 л., дочь Вера, 12 л., дочь Ксения, 10 л. Подлежал выселению вместе с семьей в 1933 г. (ГАОО. Ф. 1005. Оп. 2. Д. 27, 41, 501)

ЗАБОЛЕВА Ефросинья Трофимовна. Жительница Большереченского с/с Большереченского р-на Омского окр. Западно-Сибирского края. Выслана вместе с мужем. (ГАОО. Ф. 1554. Оп. 3. Д. 32. Т. 2)

ЗАБОЛОТНЫЙ (ЗАБОЛОТИН) Василий Иванович, 1860 г. р. Житель Южно-Подольского с/с Черлакского р-на Омского окр. Западно-Сибирского края. Состав семьи: жена Зиновья, 1867 г. р., сын Иван, 1908 г. р., сноха Евдокия, 1911 г. р., сын Василий, 1911 г. р., дочь Анастасия, 1917 г. р., дочь Прасковья, 1929 г. р. Выслан вместе с семьей в 1930 г. на спецпоселение в Верхне-Васюганский р-н Нарымского края. (ГАОО. Ф. 1007. Оп. 2. Д. 1, 2, 371; Ф. 1120. Оп. 1. Д. 80. Т. 1)

ЗАБОЛОТНЫЙ (ЗАБОЛОТИН, ЗАБОЛОТНИЙ) Моисей Васильевич, 1895 г. р. Житель Южно-Подольского с/с Черлакского р-на Омского окр. Западно-Сибирского края. Состав семьи: жена Елена, 1898 г. р., дочь Александра, 1918 г. р., сын Александр, 1921 г. р., сын Владимир, 1926 г. р., дочь Евгения, 1930 г. р., внук Александр. Подлежал выселению вместе с семьей. (ГАОО. Ф. 1007. Оп. 2. Д. 1, 2, 372)

ЗАБОЛОЦКИЙ (ЗАБОЛОТСКИЙ, ЗАБОЛОТНЫЙ, ЗАБОЛОТНИЙ) Афанасий Емельянович, 1894 г. р. Житель с. Ясная Поляна Ясно-Полянского с/с Павлоградского р-на Омского окр. Западно-Сибирского края. Состав семьи: жена Лукерья, 1893 г. р., сын Яков, 1915 г. р., дочь Аксиныя, 1916 г. р., сын Николай, 1920 г. р.,

дочь Маланья, 1921 г. р., дочь Евдокия, 1924 г. р., дочь Мария, 1928 г. р. Выслан вместе с семьей в 1931 г. (ГАОО. Ф. 1000. Оп. 2. Д. 7, 9, 10, 22)

ЗАБОЛОЦКИЙ Михаил Михайлович, 1889 г. р. Житель с. Сидоровское Сидоровского с/с Иконниковского р-на Омского окр. Западно-Сибирского края. Состав семьи: жена, 1891 г. р., сын Василий, 1913 г. р., дочь Екатерина, 1914 г. р., сын Кирилл, 1921 г. р., дочь Ольга, 1921 г. р., дочь Ирина, 1927 г. р., сын Дмитрий, 1929 г. р. Подлежал выселению вместе с семьей. (ГАОО. Ф. 1409. Оп. 2. Д. 338)

ЗАБОЛОЦКИЙ Трофим Михайлович, 1879 г. р. Житель с. Сидоровское Сидоровского с/с Иконниковского р-на Омского окр. Западно-Сибирского края. Состав семьи: жена Матрена Семеновна, 1879 г. р., сын Филипп, 1910 г. р., сын Василий, 1912 г. р., сын Иван, 1919 г. р. Подлежал выселению вместе с семьей. (ГАОО. Ф. 1409. Оп. 2. Д. 339)

ЗАБОЛОЦКАЯ Ирина Васильевна. Жительница с. Сидоровское Сидоровского с/с Иконниковского р-на Омского окр. Западно-Сибирского края. Состав семьи: 5 чел. Подлежала выселению вместе с семьей. (ГАОО. Ф. 1409. Оп. 2. Д. 337)

ЗАВАЛКО (ЗАВАЛЬКО) Григорий Васильевич, 1876 г. р. Житель с. Никоновка Никоновского с/с Полтавского р-на Омского окр. Западно-Сибирского края. Состав семьи: жена Соломия Моисеевна, 1880 г. р., сын Алексей, 1911 г. р., сын Иван, 1915 г. р. Выслан на спецпоселение в Тарский р-н Западно-Сибирского края. (ГАОО. Ф. 998. Оп. 2. Д. 8, 244, 245)

ЗАВАЛЬСКИЙ Лаврентий Макарович (Максимович), 1875 г. р. Житель с. Большемогильное Большемогильного с/с Любинского р-на Омского окр. Западно-Сибирского края. Состав семьи: жена Наталья Петровна, 1879 г. р., приемный сын Кулишкин Николай Осипович, 1893 г. р. Выслан вместе с женой в 1930 г. на спецпоселение в пос. Атак Кулайской комендатуры Тарского р-на Западно-Сибирского края. Кулишкин Николай Осипович выслан на спецпоселение в Каргасокскую комендатуру Нарымского края, в 1935 г. переселен к приемным родителям. (ГАОО. Ф. 1328. Оп. 4. Д. 29; Ф. 1122. Оп. 1. Д. 21, 44)

ЗАВАЦКИЙ (ЗАВОЦКИЙ) Корней Андреевич, 1893 г. р. Житель д. Кирьяновка Крутолучинского с/с Калачинского р-на Омского окр. Западно-Сибирского края. Состав семьи: жена Сара Андреевна, 30 л., дочь Анна, 8 л., сын Исаак, 3 г., сын Абрам, 1 г. Выслан вместе с семьей в 1931 г. Со спецпоселения возвращен. (ГАОО. Ф. 1005. Оп. 2. Д. 5; Ф. 1001. Оп. 3. Д. 7)

ЗАВГОРОДНИЙ И. И. Житель Новолюбинского с/с Любинского р-на Омского окр. Западно-Сибирского края. Состав семьи: жена, дети. Выслан вместе с семьей. (ГАОО. Ф. 1328. Оп. 4. Д. 26)

ЗАВГОРОДНИЙ Павел Дмитриевич, 57 л. Житель с. Бузан Бузанского с/с Называевского р-на Омского окр. Западно-Сибирского края. Состав семьи: жена Анастасия Игнатъевна, 52 г., сын Иван, 19 л., сын Афанасий, 17 л. Выслан вместе с семьей в 1930 г. (ГАОО. Ф. 1002. Оп. 2. Д. 15, 351, 352)

ЗАВГОРОДНЯЯ Агафья Михайловна, 55 л. Жительница хут. Евсюково Евсюковского с/с Исилькульского р-на Омского окр. Западно-Сибирского края. Состав семьи: сын Григорий, 16 л., сын Николай, 14 л., сын Василий, 12 л., сын Яков, 10 л. Подлежала выселению вместе с семьей. (ГАОО. Ф. 1011. Оп. 2. Д. 70, 74, 76, 84, 342)

ЗАВЬЯЛОВ Егор Алексеевич, 24 г. Житель с. Крутинка Крутинского с/с Крутинского р-на Омского окр. Западно-Сибирского края. Состав семьи: отец Алексей, 56 л., мать, 51 г., сестра, 17 л., сестра, 10 л. Выслан на спецпоселение в Средне-Васюганскую комендатуру Западно-Сибирского края. (ГАОО. Ф. 1543. Оп. 3. Д. 237, 238)

ЗАВЬЯЛОВ Егор Яковлевич, 1870 г. р. Житель Андреевского с/с Черлакского р-на Омского окр. Западно-Сибирского края. Состав семьи: жена Ирина, 1872 г. р. Выслан вместе с женой в 1930 г. на спецпоселение в Верхне-Васюганский р-н Нарымского края. (ГАОО. Ф. 1007. Оп. 2. Д. 17; Ф. 1120. Оп. 1. Д. 80. Т. 1)

ЗАВЬЯЛОВ Иван Егорович, 1886 г. р. Житель с. Исилькуль Исилькульского с/с Исилькульского р-на Омского окр. Западно-Сибирского края. Состав семьи: жена Анастасия Кондратьевна, 1886 г. р. Выслан вместе с женой на спецпоселение в Тарский р-н Западно-Сибирского края. (ГАОО. Ф. 1011. Оп. 2. Д. 4, 24, 54, 76, 84, 344)

ЗАВЬЯЛОВ Иван Ефимович. Житель Смирновского с/с Тюкалинского р-на Омского окр. Западно-Сибирского края. Выслан в 1931 г. (ГАОО. Ф. 1539. Оп. 1. Д. 1)

ЗАВЬЯЛОВ Иван Прокопьевич, 1882 г. р. Житель с. Конево Коневского с/с Крутинского р-на Омского окр. Западно-Сибирского края. Состав семьи: жена Акулина Ивановна, 48 л., сын Петр, 29 л., сноха Анфиса Акимовна, 22 г., дочь Ольга, 8 л. Выслан вместе с семьей. (ГАОО. Ф. 1543. Оп. 3. Д. 239)

ЗАВЬЯЛОВ Илья Прокопьевич, 1875 г. р. Житель с. Конево Коневского с/с Крутинского р-на Омского окр. Западно-Сибирского края. Состав семьи: жена

Екатерина Афанасьевна, 57 л., дочь Мария, 29 л., сын Михаил, 21 г., дочь Евдокия, 17 л. Выслан вместе с семьей в 1931 г. (ГАОО. Ф. 1543. Оп. 3. Д. 241)

ЗАВЬЯЛОВ Петр Васильевич, 1876 г. р. Житель Андреевского с/с Черлакского р-на Омского окр. Западно-Сибирского края. Состав семьи: жена Анастасия, 1878 г. р. Выслан. (ГАОО. Ф. 1007. Оп. 2. Д. 17)

ЗАВЬЯЛОВ Семен Николаевич. Житель Андреевского с/с Черлакского р-на Омского окр. Западно-Сибирского края. Состав семьи: 6 чел. Выслан вместе с семьей в 1930 г. на спецпоселение в Верхне-Васюганский р-н Нарымского края. (ГАОО. Ф. 1120. Оп. 1. Д. 80. Т. 1)

ЗАВЯЗКИН Степан Дмитриевич. Житель с. Киршовка Иконниковского р-на Омского окр. Западно-Сибирского края. Подлежал выселению вместе с семьей. (ГАОО. Ф. 1409. Оп. 2. Д. 345)

ЗАВЯЗОЧНИКОВ Григорий Иванович, 55 л. Житель д. Секменево Новологиновского с/с Тарского р-на Омского окр. Западно-Сибирского края. Состав семьи: жена Матрена Михайловна, 52 г., дочь Анна, 20 л., дочь Мария, 12 л., сын Алексей, 11 л., сын Василий, 8 л., дочь Валентина, 2 г. Выслан вместе с семьей в 1932 г. на спецпоселение в Ольховскую комендатуру Туруханского края. (ГАОО. Ф. 1544. Оп. 2. Д. 19, 227)

ЗАГИРОВ Гарей, 1853 г. р. Житель с. Усть-Ишим Усть-Ишимского с/с Тевризского р-на Омского окр. Западно-Сибирского края. Состав семьи: жена Бедричамал, 1872 г. р., сын Нурмухамет, 1901 г. р., сноха Гульсум, 1907 г. р., внук Нурчамал, 1930 г. р. Выслан вместе с семьей в 1931 г. (ГАОО. Ф. 1114. Оп. 3. Д. 6; Ф. 1114. Оп. 3. Д. 126)

ЗАГОРЕЛОВСКАЯ (ЗАГАРЕЛОВА) Мария Афанасьевна. Жительница Преображенского с/с Черлакского р-на Омского окр. Западно-Сибирского края. Состав семьи: муж Клещев (Лещев) Александр, двое детей. Муж выслан. Подлежала выселению вместе с детьми. (ГАОО. Ф. 1007. Оп. 2. Д. 3, 374)

ЗАГОРОДНЕВ (ЗАВГОРОДНИЙ) Матвей Евгеньевич, 45 л. Житель с. Смоленское Крутинского р-на Омского окр. Западно-Сибирского края. Состав семьи: жена Мария, 44 г., дочь Анна, 18 л., сын Кузьма, 15 л., дочь Таисия, 9 л., сын Николай, 3 г., дочь Елена, 1 г. Выслан вместе с семьей в 1930 г. (ГАОО. Ф. 2998. Оп. 1. Д. 3)

ЗАГОРЧИК Григорий, 20 л. Житель Калачинского с/с Калачинского р-на Омского окр. Западно-Сибирского края. Выслан вместе с семьей в 1931 г. (ГАОО. Ф. 1005. Оп. 2. Д. 41)

ЗАГРЕБЕЛЬНЫЙ (ЗАГРЕБНЕВ) Иван Наумович, 1890 г. р. Житель Черлакского с/с Черлакского р-на Омского окр. Западно-Сибирского края. Состав семьи: жена София, 1892 г. р. Выслан в 1930 г. (ГАОО. Ф. 1007. Оп. 2. Д. 1, 2, 375)

ЗАГРЕБНЕВ Алексей Васильевич (Артамонович), 1876 г. р. Житель Новолюбинского с/с Любинского р-на Омского окр. Западно-Сибирского края. Состав семьи: жена Наталья, 1885 г. р., дети, мать Матрена, 1851 г. р. Выслан вместе с семьей. Возвращен из ссылки по старости Алексей Васильевич. (ГАОО. Ф. 1328. Оп. 4. Д. 26, 35)

ЗАДВОРНОВ Александр Егорович. Житель с. Соловьево Толоконцевского с/с Крутинского р-на Омского окр. Западно-Сибирского края. Состав семьи: жена, сын Ефим, дочь Евдокия. Выслан вместе с семьей в 1930 г. (ГАОО. Ф. 2998. Оп. 1. Д. 1, 3)

ЗАДВОРНОВ Антон Леонтьевич, 45 л. Житель с. Челдак Челдакского с/с Крутинского р-на Омского окр. Западно-Сибирского края. Состав семьи: жена Степанида, 47 л., дочь Варвара, 10 л., сестра Александра Леонтьевна, 25 л., отец Леонтий Егорович, 72 г., мать Матрена, 73 г. Выслан вместе с семьей в 1930 г. на спецпоселение в Нарымский край. (ГАОО. Ф. 2998. Оп. 1. Д. 1, 3)

ЗАДВОРНОВ Виктор Леонтьевич, 39 л. Житель с. Челдак Челдакского с/с Крутинского р-на Омского окр. Западно-Сибирского края. Состав семьи: жена Пелагея, 37 л., дочь Василиса, 7 л., сын Саватий, 2 г. Выслан вместе с семьей в 1930 г. (ГАОО. Ф. 2998. Оп. 1. Д. 3; Ф. 1543. Оп. 3. Д. 249)

ЗАДВОРНОВ Ерофей Леонтьевич, 51 г. Житель с. Челдак Челдакского с/с Крутинского р-на Омского окр. Западно-Сибирского края. Состав семьи: жена Акси́нья, 50 л., сын Федор, 22 г., сноха Марфа, 24 г., сын Иван, 18 л., сын Николай, 12 л., сын Осип, 9 л., дочь Дарья, 6 л. Выслан вместе с семьей в 1930 г. (ГАОО. Ф. 2998. Оп. 1. Д. 1, 3)

ЗАДВОРНОВ Ефим, 45 л. Житель с. Челдак Челдакского с/с Крутинского р-на Омского окр. Западно-Сибирского края. Состав семьи: 10 чел. Выслан вместе с семьей в 1930 г. на спецпоселение в Нарымский край. (ГАОО. Ф. 2998. Оп. 1. Д. 3)

ЗАДВОРНОВ Иван Куприянович, 37 л. Житель с. Челдак Челдакского с/с Крутинского р-на Омского окр. Западно-Сибирского края. Состав семьи: жена Ефросинья, 32 г., сын Леонид, 5 л., дочь Капитолина, 3 г. Подлежал выселению вместе с семьей в 1930 г. (ГАОО. Ф. 2998. Оп. 1. Д. 3)

ЗАДВОРНОВ Илларион Григорьевич, 50 л. Житель с. Челдак Челдакского с/с Крутинского р-на Омского окр. Западно-Сибирского края. Состав семьи: жена Пелагея, 52 г., дочь Марфа, 19 л., дочь Ирина, 15 л., сноха Агафья, 29 л., внук Илья, 10 л. Выслан вместе с семьей в 1930 г. на спецпоселение в Нарымский край. (ГАОО. Ф. 2998. Оп. 1. Д. 1, 3)

ЗАДВОРНОВ Калистрат К., 46 (49) л. Житель с. Челдак Челдакского с/с Крутинского р-на Омского окр. Западно-Сибирского края. Состав семьи: жена Акулина, 48 л., сын Афанасий, 19 л., дочь Ульяна, 8 л., дочь Евдокия, 5 л., сын, 3 г. Подлежал выселению вместе с семьей в 1930 г. (ГАОО. Ф. 2998. Оп. 1. Д. 1, 3)

ЗАДВОРНОВ Кирилл Кузьмич, 80 л. Житель с. Челдак Челдакского с/с Крутинского р-на Омского окр. Западно-Сибирского края. Состав семьи: жена Варвара Михайловна, 58 л., сын Фотей (Фадей), 17 л. Подлежал выселению вместе с семьей в 1930 г. (ГАОО. Ф. 2998. Оп. 1. Д. 3)

ЗАДВОРНОВ Константин К., 26 л. Житель с. Челдак Челдакского с/с Крутинского р-на Омского окр. Западно-Сибирского края. Состав семьи: 6 чел. Семья подлежала выселению в 1930 г. (ГАОО. Ф. 2998. Оп. 1. Д. 3)

ЗАДВОРНОВ Федор Дмитриевич, 47 (37) л. Житель с. Челдак Челдакского с/с Крутинского р-на Омского окр. Западно-Сибирского края. Состав семьи: жена Соломея Прокопьевна, 1890 г. р., сын Клементий, 1920 г. р., дочь Прасковья, 1924 г. р., сын Павел, 1926 г. р., сын Михаил, 1928 г. р., племянник Абрам, 24 (22) г., сноха Мария Семеновна, 26 (27) л., внучка Ирина Абрамовна, 2 г., внук Степан Абрамович, 1 г. Выслан вместе с семьей в 1930 г. на спецпоселение в Нарымский край. Умер на спецпоселении Михаил в 1936 г. Семья бежала со спецпоселения. (ГАОО. Ф. 2998. Оп. 1. Д. 1, 3; ИЦ УВД по Томской обл.)

ЗАДВОРНОВА Евдокия, 26 л. Жительница с. Челдак Челдакского с/с Крутинского р-на Омского окр. Западно-Сибирского края. Выслана в 1930 г. на спецпоселение в Нарымский край. (ГАОО. Ф. 2998. Оп. 1. Д. 3)

ЗАДОРЖНЫЙ Василий Иванович, 1900 г. р. Житель Омского окр. Западно-Сибирского края. Состав семьи: жена Мария Мироновна, 1905 г. р., дочь Ульяна, 4 г., дочь Антонина, 1929 г. р. Выслан вместе с семьей в 1931 г. на спецпоселение в Нарымский край. Бежал со спецпоселения Василий Иванович в 1933 г. (ГАОО. Ф. 1120. Оп. 1. Д. 80; ИЦ УВД по Томской обл.)

ЗАДОРОЖНЫЙ Дмитрий Иванович, 1892 г. р. Житель с. Петровка Петровского с/с Тюкалинского р-на Омского окр. Западно-Сибирского края. Состав семьи: жена Макрина (по др. данным Мария) Ивановна, 38 л., сын Андрей, 15 л., дочь Ефросинья, 9 л., сын Владимир, 4 г., дочь Александра, 1,5 г., отец Иван Петрович, 71 г. Выслан вместе с семьей в 1931 г. (ГАОО. Ф. 1120. Оп. 1. Д. 80; Ф. 1321. Оп. 2. Д. 450)

ЗАДОРОЖНЫЙ Трофим Иванович. Житель с. Полтавка Полтавского с/с Полтавского р-на Омского окр. Западно-Сибирского края. Состав семьи: жена Евдокия Кондратьевна, сын Семен, дочь Анастасия, сын Алексей, сын Максим, дочь Клавдия, 10 л., сын Кузьма, 9 л. Арестован, выслан на спецпоселение. Семья выслана в 1931 г., младшие дети оставлены у родственников. Умер на спецпоселении Трофим Иванович в 1935 г. (ГАОО. Ф. 998. Оп. 2. Д. 7, 10, 248; Ф. 1011. Оп. 2. Д. 345)

ЗАЕВ Иван Петрович, 1895 г. р. Житель Михайловского с/с Омского р-на Омского окр. Западно-Сибирского края. Выслан вместе с семьей в 1931 г. (ГАОО. Ф. 497. Оп. 5. Д. 52)

ЗАЗУЛИН (ЗОЗУЛИН) Никита. Житель с. Согры Серебрянского с/с Иконниковского р-на Омского окр. Западно-Сибирского края. Выслан вместе с семьей. (ГАОО. Ф. 1409. Оп. 2. Д. 359).

ЗАЗУЛЯ И. С. Житель Сыропятского с/с Омского р-на Омского окр. Западно-Сибирского края. Подлежал высылению вместе с семьей в 1930 г. (ГАОО. Ф. 235. Оп. 7. Д. 18)

ЗАЙКА Андрей Дмитриевич, 1892 г. р. Житель с. Лорис-Меликово Лорис-Меликовского с/с Называевского р-на Омского окр. Западно-Сибирского края. Состав семьи: жена Ульяна Павловна, 1894 г. р., сын Федот, 1912 г. р., сын Кузьма, 1914 г. р., дочь Анастасия, 1918 г. р., сын Андрей, 1920 г. р., сын Афанасий, 1924 г. р., сын Иван, 1927 г. р., дочь Наталья, 1929 г. р. Арестован. Семья выслана в 1930 г. на спецпоселение в Тарский р-н Западно-Сибирского края. Бежали со спецпоселения. (ГАОО. Ф. 1002. Оп. 2. Д. 353)

ЗАЙКА Иван Егорович, 1892 (1895) г. р. Житель д. Бердянка Пахомовского с/с Новоомского р-на Омского окр. Западно-Сибирского края. Состав семьи: жена Устинья Тимофеевна, 1894 г. р., сын Николай, 15 л., сын Григорий, 12 л., дочь Пелагея, 8 л., дочь Вера, 4 г. Выслан вместе с семьей в 1930 г. (ГАОО. Ф. 231. Оп. 1. Д. 23, 40; Ф. 1003. Оп. 2. Д. 8)

ЗАЙКИН (ЗАЙКИН) Андрей Васильевич, 1884 г. р. Житель Большевицкого с/с Исилькульского

р-на Омского окр. Западно-Сибирского края. Состав семьи: жена Мария, 25 л., сын Михаил, 21 г., сноха Ирина, 20 л., внук Михаил, 2 г. Подлежал выселению. (ГАОО. Ф. 1011. Оп. 2. Д. 56)

ЗАЙКИН Андрей Леонтьевич, 1886 г. р. Житель Большевицкого с/с Исилькульского р-на Омского окр. Западно-Сибирского края. Состав семьи: жена Мария Ивановна, 36 л., сын Василий, 17 л., дочь Евдокия, 14 л., сын Алексей, 12 л., сын Николай, 7 л. Раскулачен. Подлежал выселению. (ГАОО. Ф. 1011. Оп. 2. Д. 56, 105, 350)

ЗАЙКИН Андрей Мартынович. Житель хут. Заикин Большевицкого с/с Исилькульского р-на Омского окр. Западно-Сибирского края. Состав семьи: жена Мария Ивановна. Раскулачен. Подлежал выселению. (ГАОО. Ф. 1011. Оп. 2. Д. 44, 347, 350)

ЗАЙКИН Дмитрий Васильевич, 1869 г. р. Житель Большевицкого с/с Исилькульского р-на Омского окр. Западно-Сибирского края. Состав семьи: жена Прасковья Дмитриевна, 1868 г. р., сын Степан, 26 л., сноха Анастасия, 25 л., внук Михаил, 5 л., внук Алексей, 4 г., сын Андрей, 23 г., сноха Анастасия, 22 г. Подлежал выселению. (ГАОО. Ф. 1011. Оп. 2. Д. 44, 56, 73)

ЗАЙКИН Иван Леонтьевич, 1863 г. р. Житель с. Рославка Большевицкого с/с Исилькульского р-на Омского окр. Западно-Сибирского края. Состав семьи: жена Матрена Михайловна, 1863 (1865) г. р., сын Андрей, 1898 г. р., дочь Анастасия, 1908 г. р., сын Александр, 1911 г. р. Выслан вместе с семьей. (ГАОО. Ф. 1011. Оп. 2. Д. 2, 44, 56, 60, 73, 74, 346, 348)

ЗАЙКОВ Василий Петрович. Житель Омского окр. Западно-Сибирского края. Состав семьи: жена Елена Осиповна, сын Николай, 1928 г. р., Сваровская Людмила Васильевна, 1925 г. р. Выслан вместе с семьей в 1931 г. на спецпоселение в Нарымский край. (ИЦ УВД по Томской обл.)

ЗАЙКОВ Матвей Васильевич. Житель Камышловского с/с Исилькульского р-на Омского окр. Западно-Сибирского края. Выслан в 1931 г. (ГАОО. Ф. 1011. Оп. 2. Д. 76-а)

ЗАЙКОВ Петр Петрович, 32 г. Житель д. Крутоярка Татарского с/с Черлакского р-на Омского окр. Западно-Сибирского края. Состав семьи: жена Евдокия, 28 л., сын Александр, дочь Анна, дочь Елена, дочь Клавдия, сын Алексей. Выслан вместе с семьей в 1931 г. на спецпоселение в Нарымский край. (ГАОО. Ф. 1007. Оп. 2. Д. 1, 3, 379)

ЗАЙКОВСКИЙ Иван Леонтьевич, 30 л. Житель Екатеринославского с/с Борисовского р-на Омского окр. Западно-Сибирского края. Состав семьи: жена Татьяна Тимофеевна, 25 л. Подлежал выселению вместе с семьей. (ГАОО. Ф. 1004. Оп. 2. Д. 679)

ЗАЙКОВСКИЙ Михаил Игнатьевич, 1899 г. р. Житель д. Бердянка Пахомовского с/с Новоомского р-на Омского окр. Западно-Сибирского края. Состав семьи: жена Федосья Тимофеевна, 1904 г. р., сын Константин, 1925 г. р., дочь Вера, 1927 г. р., брат Иван, 1904 г. р., сестра Ксения, 1907 г. р., мать Васса (Василиса) Ивановна, 1868 г. р. Подлежал выселению вместе с семьей в 1931 г. (ГАОО. Ф. 231. Оп. 1. Д. 23, 65; Ф. 1003. Оп. 2. Д. 7)

ЗАЙКОВСКИЙ Трофим Игнатьевич, 1893 г. р. Житель д. Бердянка Пахомовского с/с Новоомского р-на Омского окр. Западно-Сибирского края. Состав семьи: жена Прасковья, 1898 г. р., сын Петр, 1910 г. р., дочь Матрена, 1911 г. р., дочь Анна, 1917 г. р., дочь Лидия, 1919 г. р., сын Владимир, 1923 г. р. Подлежал выселению вместе с семьей в 1931 г. (ГАОО. Ф. 231. Оп. 1. Д. 23, 65; Ф. 1003. Оп. 2. Д. 7, 140)

ЗАЙЦЕВ А. Н. Житель Новолюбинского с/с Любинского р-на Омского окр. Западно-Сибирского края. Состав семьи: жена Марина, 47 л., дочь Агафья, 19 л., сын Константин, 18 л., сын Григорий, 14 л., дочь Тамара, 4 г., дочь Анна, 3 г. Выслан вместе с семьей в 1930 г. (Мат. Любинского РИКа за 1929–1930 гг.)

ЗАЙЦЕВ Андрей Иванович, 1896 г. р. Житель д. Уманка Павлоградского с/с Павлоградского р-на Омского окр. Западно-Сибирского края. Состав семьи: жена Анна Андреевна, 1896 г. р. Подлежал выселению вместе с женой в 1930 г. в Нарымский край. (ГАОО. Ф. 1000. Оп. 2. Д. 10, 15, 303)

ЗАЙЦЕВ Василий Александрович, 1860 г. р. Житель с. Новоникольск Новоникольского с/с Крутинского р-на Омского окр. Западно-Сибирского края. Состав семьи: жена Аксиныя Ефимовна, 1863 г. р., сноха Анна Антиповна, 1899 г. р., внучка Елена Степановна, 1927 г. р., внук Григорий Филиппович, 1922 г. р., внучка Нина Филипповна, 1930 г. р. От высылки скрылся. Семья выслана. (ГАОО. Ф. 1543. Оп. 3. Д. 255)

ЗАЙЦЕВ Михаил Иванович, 59 л. Житель д. Дубровка Кутузовского с/с Борисовского р-на Омского окр. Западно-Сибирского края. Подлежал выселению вместе с семьей в 1931 г. (ГАОО. Ф. 1004. Оп. 2. Д. 21-а, 234)

ЗАЙЦЕВ Павел Васильевич. Житель Рагозинского с/с Седельниковского р-на Омского окр. Западно-Сибирского края. Состав семьи: жена, дети. Выслан в 1930 г. (ГАОО. Ф. 1538. Оп. 4. Д. 15)

ЗАЙЦЕВ Петр Николаевич. Житель д. Калачевка Саргатского с/с Саргатского р-на Омского окр. Западно-Сибирского края. Выслан. (ГАОО. Ф. 1006. Оп. 2. Д. 3, 248)

ЗАЙЦЕВ Яков Иванович. Житель Алексеевского с/с Иконниковского р-на Омского окр. Западно-Сибирского края. Состав семьи: жена Прасковья, дочь Ирина, 18 л., дочь Прасковья, 14 л., сын Михаил, 13 л., сын Александр, 10 л., сын Николай, 4 г., дочь Екатерина, 2 г. Подлежал выселению вместе с семьей. (ГАОО. Ф. 1409. Оп. 2. Д. 345)

ЗАЙЦЕВА Мария Н., 48 л. Жительница Ольгинского с/с Исилькульского р-на Омского окр. Западно-Сибирского края. Состав семьи: сын Александр, 15 л., дочь Евгения, 15 л., сын Константин, 14 л., сын Аркадий, 12 л., сын Егор, 3 г., сын Всеволод (Савелий), 2 г. Выслана вместе с детьми в 1931 г. (ГАОО. Ф. 1011. Оп. 2. Д. 4, 73, 74, 76, 78)

ЗАЙЧЕНКОВ Александр Иванович, 68 л. Житель Савиновского с/с Рыбинского р-на Западно-Сибирского края. Состав семьи: жена Нина, 66 л., дочь Лукерья, 37 л., зять Давыдов Трофим Семенович, дочь Анна, 30 л. Выслан. (ТФ ГАОО. Ф. 207. Оп. 1. Д. 120; Ф. 1555. Оп. 2. Д. 208)

ЗАКИРОВ Зинур Закирович, 1880 г. р. Житель с. Ташетканы Ташетканинского с/с Тевризского р-на Омского окр. Западно-Сибирского края. Состав семьи: жена Маргул, 1884 г. р., сын Рахматулла, 1908 г. р., сноха Хамайра, 1909 г. р., сын Нигматулла, 16 л., сын Гизатулла, 11 л. Выслан вместе с семьей в 1931 г. на спецпоселение в Средне-Васюганскую комендатуру Нарымского края. (ГАОО. Ф. 1093. Оп. 1. Д. 6, 214)

ЗАКОБЫЛЬСКИЙ М. И., 1884 г. р. Житель Масляновского с/с Любинского р-на Омского окр. Западно-Сибирского края. Состав семьи: жена Степанида, 1878 г. р., сын Федор, 1911 г. р. Выслан вместе с семьей в 1930 г. (ГАОО. Ф. 1328. Оп. 4. Д. 12, 26)

ЗАКОВ (ЗЫКОВ) Тимофей Васильевич, 1874 г. р. Житель с. Увальная Бития Увалобитиинского с/с Саргатского р-на Омского окр. Западно-Сибирского края. Состав семьи: жена Евдокия Петровна, 1884 г. р., сын Михаил, 1911 г. р. Подлежал выселению в 1930 г. (ГАОО. Ф. 1006. Оп. 2. Д. 3, 16)

ЗАКОПАЙЛО Иван Тимофеевич, 1895 г. р. Житель с. Желанное Желанновского с/с Борисовского р-на Омского окр. Западно-Сибирского края. Состав семьи: жена Марина Петровна, 1898 г. р., сын Василий, 1918 г. р., дочь Екатерина, 1921 г. р., сын Виктор, 1924 г. р., дочь Нина, 1926 г. р., дочь Зоя, 1927 г. р., сын Александр, 1929 г. р. Выслан вместе с семьей в 1930 г. (ГАОО. Ф. 1004. Оп. 2. Д. 2, 19; Ф. 1542. Оп. 2. Д. 156)

ЗАКОПАЙЛО Петр Тимофеевич, 1899 г. р. Житель Желанновского с/с Борисовского р-на Омского окр. Западно-Сибирского края. Состав семьи: жена Мария Ивановна, 1894 г. р., дочь Елена, 1921 г. р., дочь Александра, 1926 г. р. Арестован органами ОГПУ. Семья выслана в 1932 г. на спецпоселение в Нарымский край. (ГАОО. Ф. 1542. Оп. 2. Д. 157, 188; Ф. 1004. Оп. 2. Д. 19)

ЗАКРАНЕЦ (ЗАКРОМЕЦ) Егор Акимович, 39 л. Житель Ивановского с/с Черлакского р-на Омского окр. Западно-Сибирского края. Состав семьи: жена Евдокия, 1891 г. р., дочь Елена, 1925 г. р., сын Иван, 1928 г. р. Выслан в 1931 г. (ГАОО. Ф. 1007. Оп. 2. Д. 2, 381)

ЗАКРАНЕЦ (ЗАКРОМЕЦ) Иван Акимович, 1884 г. р. Житель с. Ивановка Ивановского с/с Черлакского р-на Омского окр. Западно-Сибирского края. Состав семьи: жена Варвара, 1886 г. р., отец Аким Потапович, 1859 г. р., мать Матрена Федоровна, 1868 г. р. Выслан вместе с семьей в 1930 г. на спецпоселение в Верхне-Васюганский р-н Нарымского края. (ГАОО. Ф. 1007. Оп. 2. Д. 2, 3, 382; Ф. 1120. Оп. 1. Д. 80. Т. 1)

ЗАКУТАЕВ Борис Алексеевич, 1901 г. р. Житель с. Ярмоклеевка Ярмоклеевского с/с Павлоградского р-на Омского окр. Западно-Сибирского края. Состав семьи: мать Анна Ивановна, 1880 г. р., брат Егор, 1914 г. р., сестра Анна, 1916 г. р. Выслан вместе с семьей в 1930 г. (ГАОО. Ф. 1000. Оп. 2. Д. 5, 7, 10, 304)

ЗАКУТАЕВ Георгий (Егор) Антонович, 1890 г. р. Житель Лоциновского с/с Павлоградского р-на Западно-Сибирского края. Состав семьи: жена Зинаида (Зиновия) Емельяновна, 1890 г. р., сын Василий, 1917 г. р., дочь Екатерина, 1922 г. р., сын Петр, 1924 г. р., дочь Мария, 1926 г. р., дочь Наталия, 1927 г. р., дочь Галина (по др. данным Анна), 1930 г. р. Выслан вместе с семьей в 1931 г. на спецпоселение в Нарымский край. Родился на спецпоселении внук Александр Васильевич, 1943 г. р. Умерли на спецпоселении: Петр, Галина. (ГАОО. Ф. 1000. Оп. 2. Д. 16, 22; ИЦ УВД по Томской обл.)

ЗАКУТАЕВ Павел Федосеевич, 1882 г. р. Житель с. Ярмоклеевка Ярмоклеевского с/с Павлоградского

р-на Омского окр. Западно-Сибирского края. Состав семьи: жена Агафия Анисимовна, 1895 г. р., дочь Пелагея, 1912 г. р. Выслан в 1930 г. (ГАОО. Ф. 1000. Оп. 2. Д. 5, 7, 9, 10, 304, 305)

ЗАЛИВИН И. Е. Житель Китайлинского с/с Любинского р-на Омского окр. Западно-Сибирского края. Состав семьи: жена Александра, 52 г., сын Михаил, 24 г., сноха Прасковья, 22 г., сын Федор, 8 л., отец Евграф, 83 г., мать Фекла, 78 л. Выслан вместе с семьей в 1930 г. (Мат. Любинского РИКа за 1929–1930 гг.)

ЗАЛИВИН И. И. Житель Любино-Москаленского с/с Любинского р-на Омского окр. Западно-Сибирского края. Состав семьи: жена Наталья, 30 л., сын Александр, 10 л., сын Николай, 5 л., мать Федосья, 71 г. Выслан вместе с семьей в 1930 г. (Мат. Любинского РИКа за 1929–1930 гг.)

ЗАЛИВИН Максим Васильевич. Житель Такмыкского с/с Большереченского р-на Омского окр. Западно-Сибирского края. Состав семьи: жена Фекла, 1856 г. р. Подлежал выселению. (ГАОО. Ф. 1554. Оп. 3. Д. 12, 19)

ЗАЛИВИН Натан. Житель Любино-Москаленского с/с Любинского р-на Омского окр. Западно-Сибирского края. Состав семьи: жена, дети. Выслан вместе с семьей. (ГАОО. Ф. 1328. Оп. 4. Д. 19)

ЗАЛОИЛО (ЗАНОЙЛО, ЗАПОЙЛО) Андриан Трофимович, 1870 г. р. Житель с. Новоуральское Новоуральского с/с Павлоградского р-на Омского окр. Западно-Сибирского края. Состав семьи: жена Ирина Ивановна, 1870 г. р., сын Тимофей (Трофим), 1901 г. р., сноха Мария Тихоновна, 1901 г. р., внук Борис, 1922 г. р., внучка Любовь, 1924 г. р., внук Павел, 1926 г. р., внук Николай, 1928 г. р. Выслан вместе с семьей в 1931 г. (ГАОО. Ф. 1000. Оп. 2. Д. 9, 10, 22, 306)

ЗАМБИР (ЗАМБУР, ЗАМБЕР, ЗАМБУРГ) Степан Петрович. Житель д. Михайловка Боголюбовского с/с Борисовского р-на Омского окр. Западно-Сибирского края. Состав семьи: жена Варвара Петровна, 1901 г. р., сын Алексей, дочь Мария, сын Иван, сын Василий, сын Федор, дочь Вера. Выслан в 1931 г. (ГАОО. Ф. 1004. Оп. 2. Д. 15, 21-а; Ф. 1009. Оп. 2. Д. 118)

ЗАМОТА Агапий Дмитриевич. Житель д. Шмидовка Одесского с/с Павлоградского р-на Омского окр. Западно-Сибирского края. Состав семьи: жена Алена Моисеевна. Подлежал выселению вместе с женой. (ГАОО. Ф. 1000. Оп. 2. Д. 10; Ф. 1542. Оп. 2. Д. 158)

ЗАМОТАЕВ Андрей Иванович, 1896 г. р. Житель с. Волчанка Ольгинского с/с Исилькульского р-на Омского окр. Западно-Сибирского края. Состав семьи: жена Пелагея Ефимовна, 1901 г. р., дочь Таисия, 1,5 г., сын Борис, 7 мес. Подлежал выселению вместе с семьей в 1930 г. (ГАОО. Ф. 474. Оп. 6. Д. 4, 7, 225, 226; Ф. 1011. Оп. 1. Д. 19, 73, 74, 76)

ЗАМОТАЕВ Петр Павлович (Никифорович), 1873 г. р. Житель Ольгинского с/с Исилькульского р-на Омского окр. Западно-Сибирского края. Состав семьи: жена Анастасия Константиновна, 1878 г. р., дочь Елизавета, 1908 г. р., сын Валентин, 1914 г. р. Выслан вместе с семьей в 1931 г. на спецпоселение в Нарымский край. (ГАОО. Ф. 474. Оп. 6. Д. 4, 7, 226; Ф. 1011. Оп. 2. Д. 76-а)

ЗАМОТАЕВА Мария Григорьевна, 1868 (1870) г. р. Жительница с. Николаевка Николаевского с/с Исилькульского р-на Омского окр. Западно-Сибирского края. Состав семьи: сын Григорий, 27 л., сноха Анна, 26 л., внучка Ольга, 1908 г. р., внучка Анна, 1913 г. р., внучка Галина, 1920 г. р., внук Павел, 3 г., внучка Александра, 1 г. Выслана вместе с семьей. (ГАОО. Ф. 1011. Оп. 2. Д. 4, 56, 73, 84; Ф. 474. Оп. 6. Д. 227, 646)

ЗАМСКЕ Н. И., 1895 г. р. Житель Масляновского с/с Любинского р-на Омского окр. Западно-Сибирского края. Состав семьи: жена Анна, 1903 г. р., дети. Выслан вместе с семьей. (ГАОО. Ф. 1328. Оп. 4. Д. 26)

ЗАНГУЗИН Амит. Житель Большекрасноярского с/с Муромцевского р-на Барабинского окр. Западно-Сибирского края. Состав семьи: жена, дети. Выслан вместе с семьей в 1931 г. (ГАОО. Ф. 1553. Оп. 3. Д. 2)

ЗАНОЩЕНКО. Житель Благодаровского с/с Павлоградского р-на Омского окр. Западно-Сибирского края. Состав семьи: жена София, 1893 г. р., дочь Татьяна, 1918 г. р., сын, 1922 г. р., сын Григорий, 1923 г. р., сын Петр, 1924 г. р., сын Николай, 1925 г. р. Подлежал выселению вместе с семьей в 1931 г. (ГАОО. Ф. 1000. Оп. 2. Д. 22)

ЗАПАРА Арсений Андреевич. Житель с. Борисовка Борисовского р-на Омского окр. Западно-Сибирского края. Состав семьи: жена Христиния Григорьевна, 40 л. Подлежал выселению вместе с женой в 1932 г. (ГАОО. Ф. 1004. Оп. 2. Д. 14, 21-а, 326)

ЗАПОРОЖЕЦ (ЗАПОРОЖЦЕВ) Алекс. Романович, 1893 г. р. Житель с. Одесское Одесского с/с Павлоградского р-на Омского окр. Западно-Сибирского края. Состав семьи: жена Анна Ивановна, 1900 г. р., дочь Вера, 1916 г. р., сын Владимир, 1921 г. р., сын Александр,

1923 г. р., сын Николай, 1926 г. р., сын Василий, 1928 г. р., мать Олимпиада, 70 л., отец Роман, 72 г. Раскулачен в 1930 г. Выслан вместе с семьей в 1931 г. на спецпоселение в Верхне-Васюганский р-н Нарымского края. (ГАОО. Ф. 1000. Оп. 2. Д. 10, 15, 22; Ф. 1542. Оп. 2. Д. 159)

ЗАПОРОЖЕЦ Сергей Романович, 1897 г. р. Житель с. Одесское Одесского с/с Павлоградского р-на Омского окр. Западно-Сибирского края. Состав семьи: жена Фекла, 1901 г. р., дочь Василиса, 1921 г. р., сын Иван, 1921 г. р., дочь Любовь, 1923 г. р., сын Николай, 1925 г. р. Подлежал выселению вместе с семьей. (ГАОО. Ф. 1542. Оп. 2. Д. 160)

ЗАР Иван Карлович. Житель г. Тюкалинска Тюкалинского р-на Омского окр. Западно-Сибирского края. Состав семьи: жена (Мылова) Прасковья, 29 л., дочь, 25 л., сын, 21 г., дочь, 18 л., дочь, 16 л., дочь, 3 г., дочь, 1 г. Выслан. (ГАОО. Ф. 1539. Оп. 2. Д. 269)

ЗАРОВНЫЙ Степан Антонович. Житель с. Яковлевка Иконниковского с/с Иконниковского р-на Омского окр. Западно-Сибирского края. Подлежал выселению вместе с семьей. (ГАОО. Ф. 1409. Оп. 2. Д. 352)

ЗАРОВЧАТСКИЙ Филипп Игнатьевич, 42 г. Житель с. Славгородка Славгородского с/с Павлоградского р-на Омского окр. Западно-Сибирского края. Состав семьи: жена Мария, 40 л., сын Петр, 18 л., сын Федор, 8 л., дочь Вера 6 л., сын Владимир, 6 мес. Выслан. (ГАОО. Ф. 1542. Оп. 2. Д. 162)

ЗАРУЦКИЙ Михаил Петрович, 38 л. Житель Крутинского р-на Омского окр. Западно-Сибирского края. Состав семьи: жена Екатерина, 38 л. Выслан вместе с женой в 1930 г. (ГАОО. Ф. 2998. Оп. 1. Д. 3)

ЗАСЛАВСКИЙ (ЗАСЛАВЕЦ) Иосиф Данилович. Житель д. Константиноградка Божедаровского с/с Павлоградского р-на Омского окр. Западно-Сибирского края. Выслан. (ГАОО. Ф. 1000. Оп. 2. Д. 11, 311)

ЗАСУХИН Федосей (Феодосий) Осипович, 74 г. Житель с. Засухино Шипуновского с/с Крутинского р-на Омского окр. Западно-Сибирского края. Состав семьи: жена Матрена, 68 л., сын Никифор, 29 л., сноха Зинаида, 29 л., внук Алексей, 3 г. Выслан вместе с семьей в 1930 г. (ГАОО. Ф. 2998. Оп. 1. Д. 1, 3)

ЗАСЫПКИН Еремей (Ефим) Егорович, 1890 г. р. Житель Красноярского с/с Большереченского р-на Омского окр. Западно-Сибирского края. Состав семьи: жена Мария Матвеевна, 1899 г. р., дочь Анфeya, 1928 г. р.

Выслан вместе с семьей в 1931 г. на спецпоселение в Нарымский край. Родились на спецпоселении: дочь Валентина, 1939 г. р., дочь Раиса, 1940 г. р. Умерла на спецпоселении Раиса в 1941 г. (ГАОО. Ф. 1554. Оп. 3. Д. 19, 30; ИЦ УВД по Томской обл.)

ЗАТУЛЬНЫЙ (ЗАТУЛЬНИЙ) Евстафий Захарович, 1869 (1873) г. р. Житель д. Озерное Любомировского с/с Павлоградского р-на Омского окр. Западно-Сибирского края. Состав семьи: жена Евдокия, 1885 (1889) г. р., сын Иван, 1913 г. р., сын Леонтий, 1916 г. р., сын Василий, 1919 г. р., дочь Зинаида, 1922 г. р. Выслан в 1930 г. (ГАОО. Ф. 476. Оп. 3. Д. 2, 24, 33, 34, 251, 497; Ф. 1000. Оп. 2. Д. 10)

ЗАТУЛЬНЫЙ Андрей Евстафьевич, 1895 г. р. Житель д. Озерное Любомировского с/с Павлоградского р-на Омского окр. Западно-Сибирского края. Состав семьи: жена Фекла, 1896 г. р. Выслан вместе с женой в 1930 г. (ГАОО. Ф. 476. Оп. 3. Д. 2, 24, 33, 34, 249)

ЗАТУЛЬНЫЙ Даниил Захарович, 1875 г. р. Житель Новоекатериновского с/с Павлоградского р-на Омского окр. Западно-Сибирского края. Состав семьи: жена Пелагея, 1875 г. р., дочь (Дегтяренко) Анна, 1906 г. р., дочь Мария, 1917 г. р., сын Григорий, 1925 г. р., сын Андрей, 1927 (1924) г. р. Выслан в 1931 г. (ГАОО. Ф. 476. Оп. 3. Д. 3, 250, 252; Ф. 1000. Оп. 2. Д. 22)

ЗАХАРЕВИЧ Михаил Игнатьевич, 1877 г. р. Житель д. Благовещенка Нелюбинского с/с Седельниковского р-на Омского окр. Западно-Сибирского края. Состав семьи: жена Устинья Ивановна, 1882 г. р., дочь Мария, 1909 г. р., сын Роман, 1912 г. р., сноха Елена Прокопьевна, 1920 г. р., дочь Фекла, 1915 г. р., дочь Устинья, 1922 г. р. Выслан вместе с семьей в 1931 г. на спецпоселение в Нарымский край. Родились на спецпоселении: внук Анатолий Романович, 1939 г. р., внучка Любовь Романовна, 1944 г. р. (ГАОО. Ф. 1538. Оп. 4. Д. 15, 23, 241; ИЦ УВД по Томской обл.)

ЗАХАРОВ Александр Андронович, 1879 г. р. Житель Ольгинского с/с Исилькульского р-на Омского окр. Западно-Сибирского края. Состав семьи: жена Анна Дмитриевна, 1879 г. р., сын Иван, 1917 г. р. Выслан вместе с семьей в 1931 г. на спецпоселение в Нарымский край. (ГАОО. Ф. 1011. Оп. 2. Д. 76-а; ИЦ УВД по Томской обл.)

ЗАХАРОВ Алексей Васильевич, 1865 г. р. Житель с. Мельничное Мельничного с/с Новоомского р-на Омского окр. Западно-Сибирского края. Состав семьи: жена Александра Ивановна, 1863 г. р. Выслан вместе с женой в 1931 г. (ГАОО. Ф. 231. Оп. 1. Д. 23, 65; Оп. 2. Д. 193)

ЗАХАРОВ Арсений Андреевич, 1862 г. р. Житель с. Мельничное Мельничного с/с Новоомского р-на Омского окр. Западно-Сибирского края. Состав семьи: жена Мария Ивановна 1876 г. р. Выслан вместе с женой в 1931 г. (ГАОО. Ф. 231. Оп. 1. Д. 23, 65; Оп. 2. Д. 194)

ЗАХАРОВ Василий Васильевич, 1874 г. р. Житель пос. Мавричи Чиганинского с/с Тевризского р-на Омского окр. Западно-Сибирского края. Состав семьи: жена Марфа Ивановна, 1876 г. р., дочь Анна, 1907 г. р., сын Иван, 1910 г. р., сын Василий, 1912 г. р., сын Федор, 1917 г. р. Выслан вместе с семьей в 1931 г. (ГАОО. Ф. 1093. Оп. 1. Д. 6, 9, 25, 220)

ЗАХАРОВ Василий Герасимович. Житель Моховского с/с Большереченского р-на Омского окр. Западно-Сибирского края. Подлежал выселению вместе с семьей в 1932 г. (ГАОО. Ф. 1554. Оп. 3. Д. 35, 32. Т. 1)

ЗАХАРОВ Василий Семенович, 70 л. Житель Большереченского с/с Большереченского р-на Омского окр. Западно-Сибирского края. Состав семьи: жена Василиса, 70 л. Выслан вместе с женой в 1931 г. на спецпоселение в Кулайскую комендатуру Тарского р-на Западно-Сибирского края. (ГАОО. Ф. 1554. Оп. 3. Д. 7, 13, 21, 30)

ЗАХАРОВ Всеволод. Житель Исилькульского р-на Омского окр. Западно-Сибирского края. Раскулачен. Выслан. (ГАОО. Ф. 1011. Оп. 2. Д. 72, 85)

ЗАХАРОВ Дмитрий Лукьянович, 62 г. Житель Лукерьянского с/с Исилькульского р-на Омского окр. Западно-Сибирского края. Состав семьи: жена Матрена Федоровна, 62 г., приемный сын Алексей Иванович, 11 л., мать Евдокия Петровна, 80 л. Выслан вместе с семьей в 1931 г. (ГАОО. Ф. 1011. Оп. 2. Д. 76-а)

ЗАХАРОВ Евгений Мартемьянович, 63 г. Житель Большереченского с/с Большереченского р-на Омского окр. Западно-Сибирского края. Состав семьи: жена Надежда, 63 г. Выслан вместе с женой в 1931 г. на спецпоселение в Кулайскую комендатуру Тарского р-на Западно-Сибирского края. Вернулись со спецпоселения в 1934 г. (ГАОО. Ф. 1554. Оп. 3. Д. 7, 8, 13, 21, 30)

ЗАХАРОВ Иван Степанович, 73 л. Житель Большереченского с/с Большереченского р-на Омского окр. Западно-Сибирского края. Состав семьи: жена Анна, 71 г., сын Павел, дочь Лидия. Выслан вместе с семьей в 1931 г. на спецпоселение в Васюганскую комендатуру Нарымского края. (ГАОО. Ф. 1554. Оп. 3. Д. 7, 21)

ЗАХАРОВ Иван. Житель Князевского с/с Называевского р-на Омского окр. Западно-Сибирского края. Выслан в 1930 г. (ГАОО. Ф. 1002. Оп. 2. Д. 359)

ЗАХАРОВ Мирон Филатович, 1862 г. р. Житель Ореховского с/с Тевризского р-на Омского окр. Западно-Сибирского края. Состав семьи: жена Анна Антонова. Подлежал выселению. (ГАОО. Ф. 1093. Оп. 1. Д. 9)

ЗАХАРОВ Михаил Архипович, 1864 г. р. Житель Лукерьинского с/с Исилькульского р-на Омского окр. Западно-Сибирского края. Состав семьи: дочь Авдотья, 18 л. Выслан вместе с дочерью в 1931 г. (ГАОО. Ф. 1011. Оп. 2. Д. 78)

ЗАХАРОВ Михаил Фролович. Житель Нижнеильинского с/с Омского р-на Омского окр. Западно-Сибирского края. Подлежал выселению вместе с семьей в 1930 г. (ГАОО. Ф. 235. Оп. 7. Д. 27)

ЗАХАРОВ Николай Андреевич, 1882 г. р. Житель Елизаветинского с/с Черлакского р-на Омского окр. Западно-Сибирского края. Состав семьи: жена Мария Степановна, 1883 г. р., сын Петр, 1909 г. р., дочь Татьяна, 1912 г. р., дочь Аполлинария, 1913 г. р., сын Иван, 1915 г. р., сын Василий, 1922 (1920) г. р., сноха Мария Архиповна, 1918 г. р., дочь Прасковья, 1918 г. р., дочь Александра, 1925 (1924) г. р. Выслан вместе с семьей в 1931 г. на спецпоселение в Нарымский край. Родились на спецпоселении: внучка Елизавета Ивановна, 1941 г. р., внук Николай Петрович, 1948 г. р. Умерли на спецпоселении: Николай Андреевич, Мария Степановна в 1934 г. (ГАОО. Ф. 1007. Оп. 2. Д. 2, 395; ИЦ УВД по Томской обл.)

ЗАХАРОВ Павел Мартемьянович, 1880 г. р. Житель Осихинского с/с Большереченского р-на Омского окр. Западно-Сибирского края. Состав семьи: жена Анисья, 1890 г. р., дочь Клавдия, 16 л., сын Федор, 11 л., сын Василий, 1908 г. р., сын Петр, 5 л. Выслан вместе с семьей в 1931 г. на спецпоселение в Нарымский край. (ГАОО. Ф. 1554. Оп. 3. Д. 8, 19, 30)

ЗАХАРОВ С. П. Житель Замираловского с/с Любинского р-на Омского окр. Западно-Сибирского края. Состав семьи: жена Пелагея, 60 л., сын Василий, 20 л., сноха Татьяна, 20 л. Выслан вместе с семьей в 1930 г. (Мат. Любинского РИКа за 1929–1930 гг.)

ЗАХАРОВ Федор Никифорович. Житель хут. Тамаринский Тюкалинского с/с Тюкалинского р-на Омского окр. Западно-Сибирского края. Состав семьи: жена, 59 л., сын, 24 г., сноха, 24 г., внук, 1 г., сын, 22 г., дочь, 18 л. Выслан. (ГАОО. Ф. 1539. Оп. 2. Д. 272)

ЗАХАРОВА Дарья Никитична, 84 (73) г. Жительница Большереченского с/с Большереченского р-на Омского окр. Западно-Сибирского края. Состав семьи: дочь Марина, 52 г. Выслана вместе с дочерью в 1931 г. на спецпоселение в Нарымский край. (ГАОО. Ф. 1554. Оп. 3. Д. 19, 21, 30)

ЗАХАРОВА Мария. Жительница Исилькульского с/с Исилькульского р-на Омского окр. Западно-Сибирского края. Выслана. (ГАОО. Ф. 1011. Оп. 2. Д. 72)

ЗАХАРЧЕНКО Анисим Филиппович, 1885 г. р. Житель д. Кузнецовка Дубининского с/с Черлакского р-на Омского окр. Западно-Сибирского края. Состав семьи: жена Варвара Семеновна, 1885 г. р., сын Иван, 1913 г. р., сын Дмитрий, 1916 г. р., сын Петр, 1923 г. р., сын Василий, 1926 г. р. Выслан вместе с семьей в 1930 г. на спецпоселение в Васюганский р-н Нарымского края. (ГАОО. Ф. 1007. Оп. 2. Д. 2, 398)

ЗАХАРЧЕНКО Гавриил Иванович, 1875 г. р. Житель Камышинского с/с Калачинского р-на Омского окр. Западно-Сибирского края. Состав семьи: жена Зиновия Маркеловна, 1874 г. р., сын Прокопий, 1902 г. р., Елена, 1907 г. р., сын Иван, 1907 г. р., сын Павел, 1908 г. р., Прасковья, 1910 г. р., дочь Анастасия, 1918 г. р. Выслан вместе с семьей в 1931 г. (ГАОО. Ф. 1005. Оп. 2. Д. 39)

ЗАХАРЧЕНКО Григорий Григорьевич, 1883 г. р. Житель Краснодарского с/с Павлоградского р-на Омского окр. Западно-Сибирского края. Состав семьи: жена Прасковья, 1889 (1883) г. р., сын Иван, 1903 г. р., сноха Евдокия, 1905 г. р., внучка Надежда, 1924 г. р., внук Иван, 1925 г. р., внучка Ольга, 1926 г. р., отец Григорий, 1843 г. р. Выслан вместе с семьей. (ГАОО. Ф. 1000. Оп. 2. Д. 10, 312)

ЗАХАРЧЕНКО Григорий Савельевич, 40 л. Житель Благовещенского с/с Калачинского р-на Омского окр. Западно-Сибирского края. Состав семьи: жена, 39 л., сын, 19 л., сын, 16 л., сын, 10 л., дочь, 8 л., дочь, 6 л., сын, 5 л., сын, 4 г., дочь, 2 г., сын, 1 г. Подлежал выселению. (ГАОО. Ф. 497. Оп. 5. Д. 5, 28; Ф. 1008. Оп. 2. Д. 1, 129)

ЗАХАРЧЕНКО Евдокия. Жительница Немировского с/с Омского р-на Омского окр. Западно-Сибирского края. Подлежала выселению вместе с семьей в 1930 г. (ГАОО. Ф. 235. Оп. 7. Д. 18)

ЗАХАРЧЕНКО Иван Трофимович, 1900 г. р. Житель с. Новоекатериновка Новоекатериновского с/с Павлоградского р-на Омского окр. Западно-Сибирского края. Состав семьи: жена Федора, 1900 г. р., сын

Иван, 1918 г. р., сын Виктор, 1921 г. р., сын Николай, 1926 (1920) г. р. Выслан вместе с семьей в 1931 г. (ГАОО. Ф. 476. Оп. 3. Д. 3, 254, 407; Ф. 1000. Оп. 2. Д. 10, 22)

ЗАХАРЧЕНКО Иван Федорович, 1898 г. р. Житель Камышинского с/с Калачинского р-на Омского окр. Западно-Сибирского края. Состав семьи: жена Мария, 1898 г. р., дочь Татьяна, 1919 г. р., дочь Александра, 1920 г. р., дочь Лидия, 1923 г. р. Выслан вместе с семьей в 1931 г. (ГАОО. Ф. 1005. Оп. 2. Д. 41)

ЗАХАРЧЕНКО Петр Филиппович, 1907 г. р. Житель Камышинского с/с Калачинского р-на Омского окр. Западно-Сибирского края. Состав семьи: жена София, 1907 г. р., дочь Мария, 1928 г. р., сын Николай, 1928 г. р., мать Матрена, 1865 г. р. Выслан вместе с семьей в 1931 г. (ГАОО. Ф. 1005. Оп. 2. Д. 41)

ЗАХАРЧЕНКО Савелий Борисович, 66 л. Житель Благовещенского с/с Калачинского р-на Омского окр. Западно-Сибирского края. Состав семьи: жена Дарья Тимофеевна, 1870 г. р., сын Константин, 1912 г. р. Выслан вместе с семьей в 1930 г. (ГАОО. Ф. 1005. Оп. 2. Д. 17, 41; Ф. 497. Оп. 5. Д. 5)

ЗАХАРЧЕНКО Серафим (Трофим) Филиппович, 1896 г. р. Житель Калачинского р-на Омского окр. Западно-Сибирского края. Состав семьи: жена Екатерина, 33 г., дочь Дарья, 13 л. Подлежал выселению вместе с семьей в 1930 г. От высылки скрывались в г. Омске. Выслан вместе с семьей в 1931 г. (ГАОО. Ф. 1120. Оп. 1. Д. 80)

ЗАХАРЧЕНКО Тимофей. Житель Усовского с/с Новоомского р-на Омского окр. Западно-Сибирского края. Выслан. (ГАОО. Ф. 231. Оп. 1. Д. 23, 51)

ЗАХАРЧЕНКО Тихон Михайлович, 1887 г. р. Житель Черноусовского с/с Павлоградского р-на Омского окр. Западно-Сибирского края. Состав семьи: жена Евдокия, 1890 г. р., сын Тихон, 1918 г. р., сын Иван, 1922 г. р., дочь Варвара, 1926 г. р., дочь Вера, 1928 г. р. Подлежал выселению вместе с семьей в 1931 г. (ГАОО. Ф. 1000. Оп. 2. Д. 15, 22)

ЗАХАРЧЕНКО Трофим Андреевич, 1863 г. р. Житель с. Новоекатериновка Новоекатериновского с/с Павлоградского р-на Омского окр. Западно-Сибирского края. Состав семьи: жена Татьяна М., 1873 г. р., дочь, 1910 г. р., сын Федор, 1912 г. р., дочь Елена, 1912 г. р., дочь Екатерина, 1915 г. р., сын, 1919 г. р. Выслан вместе с семьей в 1931 г. (ГАОО. Ф. 476. Оп. 3. Д. 3, 254; Ф. 1000. Оп. 2. Д. 22)

ЗАХАРЧЕНКО Ф. И., 1886 г. р. Житель Щербатовского с/с Любинского р-на Омского окр. Западно-Сибирского края. Состав семьи: жена Татьяна, 1897 г. р., дочь Мария, 1907 г. р., сын Виктор, 12 л., сын Филипп, 10 л., дочь Павлина, 10 л., сын Владимир, 9 л., дочь Нина, 8 л., дочь Лидия, 7 л., сын Владимир, 6 л. Выслан вместе с семьей в 1930 г. (ГАОО. Ф. 1328. Оп. 4. Д. 26; Мат. Любинского РИКа за 1929–1930 гг.)

ЗАХАРЧЕНКО Юрий Савельевич, 30 л. Житель Благовещенского с/с Калачинского р-на Омского окр. Западно-Сибирского края. Состав семьи: жена Д. Ф., 29 л., сын Михаил, 8 л., дочь Матрена, 4 г., сын Николай, 2 г., дочь Дарья, 1 г. Подлежал выселению вместе с семьей. (ГАОО. Ф. 497. Оп. 5. Д. 5; Ф. 1005. Оп. 2. Д. 17; Ф. 1008. Оп. 2. Д. 1, 130)

ЗАЦАРИН Максим Алексеевич. Житель Брезицкого с/с Борисовского р-на Омского окр. Западно-Сибирского края. Состав семьи: жена Прасковья, сын Петр, 1916 г. р. Выслан в 1932 г. (ГАОО. Ф. 1542. Оп. 2. Д. 164; Ф. 1004. Оп. 2. Д. 14)

ЗАЦАРИН Филимон Антонович, 1892 г. р. Житель с. Новорождественка Селоозерского с/с Исилькульского р-на Омского окр. Западно-Сибирского края. Состав семьи: жена Ксения Егоровна, 1896 г. р., сын Павел, 11 л., сын Иван, 9 л., сын Андрей, 7 л., сын Петр, 5 л., дочь Татьяна, 4 г., сын Николай, 2 г., дочь Тамара, 1 г., отец Антон Семенович, 1858 г. р., мать Елена, 1858 г. р. Выслан вместе с семьей. (ГАОО. Ф. 1011. Оп. 2. Д. 2, 46, 56, 58, 73, 74, 76, 84, 355)

ЗАЯРНЫЙ Яков Елисеевич, 1881 г. р. Житель с. Ямполь Ямпольского с/с Павлоградского р-на Омского окр. Западно-Сибирского края. Состав семьи: жена, 1884 г. р., сын, 1910 г. р., сын, 1915 г. р., дочь, 1919 г. р., дочь, 1921 г. р., сын, 1925 г. р., дочь, 1928 г. р. Подлежал выселению вместе с семьей. (ГАОО. Ф. 1000. Оп. 2. Д. 35, 314)

ЗАЯЦ (ЗАЙЦЕВ) Олег (по др. данным Александр) Иванович, 1914 г. р. Житель Ольгинского с/с Исилькульского р-на Омского окр. Западно-Сибирского края. Состав семьи: мать, брат Константин, 1917 г. р., брат Аркадий, 1919 г. р., брат Егор, 1927 г. р., брат Василий, 1929 г. р. Выслан вместе с семьей в 1931 г. (ГАОО. Ф. 1011. Оп. 2. Д. 1)

ЗАЯЦ Михаил. Житель хут. Елизаветинский Новосергеевского с/с Полтавского р-на Омского окр. Западно-Сибирского края. Раскулачен. (ГАОО. Ф. 998. Оп. 2. Д. 39)

ЗВЕРЕВ Захар Осипович, 1863 г. р. Житель с. Медвежье Медвежинского с/с Исилькульского р-на Омского окр. Западно-Сибирского края. Состав семьи: жена Ксения Петровна, 1865 г. р., дочь Александра, 1903 г. р., дочь Екатерина, 1904 г. р., сын Василий, 1905 г. р., сын Григорий, 1907 г. р., сын Павел, 1909 г. р., сын Петр. Выслан вместе с семьей в 1930 г. во 2-й Петровский с/с Тарского р-на Западно-Сибирского края. (ГАОО. Ф. 1011. Оп. 2. Д. 4, 29, 72, 76, 356, 357)

ЗВЕРЕВ Иван Арсентьевич, 37 л. Житель Новотроицкого с/с Омского р-на Омского окр. Западно-Сибирского края. Состав семьи: жена Пелагея, 36 л., дочь Прасковья, 10 л., сын Александр, 7 л., дочь Мария, 5 л., дочь Александр, 2 г. Подлежал выселению вместе с семьей в 1930 г. (ГАОО. Ф. 235. Оп. 7. Д. 18, 28)

ЗВЕРЕВ Павел Агафонович, 1863 г. р. Житель д. Новожуравлевка Бакшеевского с/с Тевризского р-на Омского окр. Западно-Сибирского края. Состав семьи: жена Акси́нья Ермолаевна, 63 г., сын Иван, 23 г., сноха Матрена, 25 л., внучка Анастасия, 4 г., внук Иван, 3 г., внук Василий, 1 г., теща Вешинина Александра Ивановна, 88 л. Выслан вместе с семьей в 1931 г. (ГАОО. Ф. 1093. Оп. 1. Д. 6, 9, 222)

ЗВЕРЕВ Прокопий Семенович, 36 л. Житель с. Тамбовка Тамбовского с/с Седелниковского р-на Омского окр. Западно-Сибирского края. Состав семьи: жена Пелагея, 34 г., сын Иван, 14 л., дочь Мария, 5 л., сын Филипп, 2 г., теща Костяева Фекла, 77 л. Выслан вместе с семьей в 1931 г. (ГАОО. Ф. 1538. Оп. 4. Д. 18, 243)

ЗВЕРЕВ Степан Макарович, 68 л. Житель Камышинского с/с Калачинского р-на Омского окр. Западно-Сибирского края. Состав семьи: жена Татьяна Григорьевна, 68 л., сын Михаил, 26 л., сноха Нина Ефимовна, 26 л., внук Василий, 6 л., внучка Александра, 2 г. Осужден в 1931 г., выслан. Семья выслана в 1931 г. (ГАОО. Ф. 1005. Оп. 2. Д. 125; Ф. 1001. Оп. 3. Д. 223, 224)

ЗВЕРЕВ Тихон Потапович, 1876 г. р. Житель с. Ядринцево Ядринцевского с/с Любинского р-на Омского окр. Западно-Сибирского края. Состав семьи: жена София, 1876 г. р., дочь Анна, 22 г., сын Василий, 18 л., сын Николай, 17 л., дочь Татьяна, 15 л., сын Дмитрий, 12 л., отец Потап, 78 л., мать Анисья, 73 г. Выслан вместе с семьей в 1930 г. (ГАОО. Ф. 1328. Оп. 4. Д. 12, 19, 26; Мат. Любинского РИКа за 1929–1930 гг.)

ЗВЕРЕВ Филипп Степанович, 1878 г. р. Житель Таврического с/с Любинского р-на Омского окр. Западно-

но-Сибирского края. Состав семьи: жена Соломонида Ивановна, дочь Александра. Выслан вместе с семьей в 1931 г. (ГАОО. Ф. 235. Оп. 8. Д. 1688)

ЗВЕРЕВ Филипп Тихонович, 1879 (1889) г. р. Житель с. Ядринцево Ядринцевского с/с Любинского р-на Омского окр. Западно-Сибирского края. Состав семьи: жена Марфа, 1882 (1889) г. р., сын Тимофей, 1913 (1909) г. р., дочь Анатолия, 1920 г. р., дочь Анастасия, 1922 г. р., сын Александр, 1924 г. р. Арестован. Семья выслана, бежали со спецпоселения. (ГАОО. Ф. 1328. Оп. 4. Д. 12, 19, 26, 39)

ЗВЯГИНЦЕВ Федор Павлович, 1886 г. р. Житель с. Белоглазово Белоглазовского с/с Тюкалинского р-на Омского окр. Западно-Сибирского края. Состав семьи: жена Мария Устиновна, 1889 г. р., сын Андрей, 1911 г. р., сын Филипп, 1913 г. р., сын Василий, 1914 г. р., сын Григорий, 1917 г. р., сын Василий, 1919 г. р., дочь Екатерина, 1921 г. р., мать Анна Егоровна, 1851 г. р. Подлежал выселению вместе с семьей. (ГАОО. Ф. 231. Оп. 1. Д. 94-а; Оп. 2. Д. 195)

ЗВЯГИНЦЕВ Яков Федорович. Житель с. Терновка Терновского с/с Борисовского р-на Омского окр. Западно-Сибирского края. Подлежал выселению вместе с семьей в 1931 г. (ГАОО. Ф. 1004. Оп. 2. Д. 21-а, 137, 238)

ЗДОР Евмен Иванович, 50 л. Житель с. Роцино Иконниковского с/с Иконниковского р-на Омского окр. Западно-Сибирского края. Состав семьи: жена Анна, 50 л., дочь, 15 л., сын, 14 л. Подлежал выселению вместе с семьей. (ГАОО. Ф. 1409. Оп. 2. Д. 356)

ЗДОРИК Петр Васильевич, 1881 г. р. Житель Покровского с/с Омского р-на Омского окр. Западно-Сибирского края. Состав семьи: жена Антонина Алексеевна, 1890 г. р., дочь Надежда, 16 л., сын Виктор, 14 л., сын Анатолий, 7 л., тещь Рожков Алексей Васильевич, 1854 г. р., теща Рожкова Евдокия Кузьминична, 1858 г. р. Выслан вместе с семьей в 1930 г. (ГАОО. Ф. 235. Оп. 7. Д. 18, 49)

ЗДОРЧЕНКО (ЗДОРИК) Иван Васильевич, 50 л. Житель Покровского с/с Омского р-на Омского окр. Западно-Сибирского края. Состав семьи: жена Пелагея Борисовна, 1888 г. р., дочь Валентина, 1910 г. р., сын Николай, 15 л., дочь Ольга, 9 л., дочь Нина, 6 л., сын Владимир, 2,5 г. Выслан вместе с семьей в 1930 г. (ГАОО. Ф. 235. Оп. 7. Д. 18, 49)

ЗДРОЖАЙ (ЗДОРЖАЙ) Петр Васильевич, 1876 г. р. Житель с. Саратов Саратовского с/с Павлоградского

р-на Омского окр. Западно-Сибирского края. Состав семьи: жена Мелания, 1876 г. р. Выслан вместе с женой в 1931 г. (ГАОО. Ф. 1000. Оп. 2. Д. 9, 10, 22; Ф. 1542. Оп. 2. Д. 115, 126, 165)

ЗЕВАХИН Семен Алексеевич (Антонович). Житель с. Уралы Уралинского с/с Рыбинского р-на Омского окр. Западно-Сибирского края. Состав семьи: жена, 35 л., дочь, 15 л., сын Семен, 14 л., брат Василий, 23 г., сноха Таисья Николаевна, 24 г., мать, 60 л. Выслан вместе с семьей. (ГАОО. Ф. 1555. Оп. 2. Д. 210; ТФ ГАОО. Ф. 207. Оп. 1. Д. 120)

ЗЕЛЕНОВ Степан Иванович, 1885 г. р. Житель с. Рагозино Рагозинского с/с Седельниковского р-на Омского окр. Западно-Сибирского края. Состав семьи: жена Дарья Гордеевна, 1883 г. р., дочь Василиса, 19 л., дочь Евгения, 17 л., сын Николай, 13 л., сын Иван, 11 л., сын Владимир, 5 л., дочь Анна, 2 г., отец Иван Васильевич, 76 л. Выслан вместе с семьей в 1931 г. (ГАОО. Ф. 1538. Оп. 4. Д. 9, 18, 244)

ЗЕЛЕНОВ Федор Петрович, 64 г. Житель Барского с/с Исилькульского р-на Омского окр. Западно-Сибирского края. Состав семьи: жена Матрена, 62 г., сын Андрей, 15 л. Подлежал выселению вместе с семьей. (ГАОО. Ф. 1011. Оп. 2. Д. 56, 73)

ЗЕЛИНСКИЙ (ЗИЛИНСКИЙ) Иван Алекс., 55 л. Житель Голубовского с/с Черлакского р-на Омского окр. Западно-Сибирского края. Состав семьи: жена Евдокия, 50 л., мать Анна, 73 г. Выслан вместе с семьей в 1930 г. на спецпоселение в Верхне-Васюганский р-н Нарымского края. (ГАОО. Ф. 1007. Оп. 2. Д. 1, 2)

ЗЕМЛЯНОЙ Артем Павлович, 1895 г. р. Житель с. Благодаровка Благодаровского с/с Павлоградского р-на Омского окр. Западно-Сибирского края. Состав семьи: жена Варвара Петровна, 1898 г. р., дочь Екатерина, 1918 г. р., дочь Ольга, 1920 г. р., дочь Мария, 1922 г. р., сын Василий, 1927 г. р., дочь Прасковья, 1930 г. р. Выслан вместе с семьей в 1932 г. (ГАОО. Ф. 1542. Оп. 2. Д. 166)

ЗЕМЛЯНОЙ Митрофан Петрович, 1903 (1900, 1898) г. р. Житель Новоселецкого с/с Новоомского р-на Омского окр. Западно-Сибирского края. Состав семьи: жена Анастасия, 1905 (1900) г. р., дочь Лидия, 1922 г. р., дочь Нина, 1923 г. р., сын (дочь) Валентин(а), 1924 г. р. Выслан вместе с семьей в 1930 г. (ГАОО. Ф. 231. Оп. 1. Д. 23, 65, 40; Ф. 476. Оп. 3. Д. 22, 36)

ЗЕМЛЯНОЙ Михаил Петрович, 1898 г. р. Житель с. Новоселецк Новоселецкого с/с Новоомского р-на Омского окр. Западно-Сибирского края. Состав семьи:

жена (Шиян) Акулина Федоровна, 1899 г. р., дочь Любовь, 1917 г. р., дочь Надежда, 1920 г. р., сын Борис, 1922 г. р. От высылки скрылся. Семья выслана в 1930 г. (ГАОО. Ф. 231. Оп. 1. Д. 23, 65, 40; Ф. 476. Оп. 3. Д. 22, 36, 256, 699, 632)

ЗЕМЛЯНОЙ Павел Аксентьевич, 1868 г. р. Житель с. Благодаровка Благодаровского с/с Павлоградского р-на Омского окр. Западно-Сибирского края. Состав семьи: жена Евдокия Васильевна, 1868 г. р., сын Иван, 1906 г. р., сноха Мария Васильевна, 1910 г. р., внучка Зинаида, 1927 г. р., внучка Прасковья, 1929 г. р., внучка Нина, 1930 г. р., отец Аксентий, 1847 г. р. Выслан вместе с семьей в 1932 г. (ГАОО. Ф. 1000. Оп. 2. Д. 24; Ф. 1542. Оп. 2. Д. 167)

ЗЕМЛЯНОЙ Петр Федотович, 1866 г. р. Житель Новоселецкого с/с Новоомского р-на Омского окр. Западно-Сибирского края. Состав семьи: жена Дарья, 1874 г. р. Подлежал выселению вместе с женой в 1930 г. (ГАОО. Ф. 231. Оп. 1. Д. 23, 65; Ф. 476. Оп. 3. Д. 22, 36)

ЗЕМЛЯНУХИН Алексей Варфоломеевич. Житель Бергамаского с/с Муромцевского р-на Барабинского окр. Западно-Сибирского края. Состав семьи: жена Васса, отец Варфоломей, мать Прасковья. Выслан вместе с семьей в 1930 г. (ГАОО. Ф. 1553. Оп. 3. Д. 2)

ЗЕМНИЦКИЙ Сергей Филиппович, 52 г. Житель с. Великогрудка Калачинского р-на Омского окр. Западно-Сибирского края. Состав семьи: жена Ульяна Матвеевна, сын Иван, 18 л., сын Николай, 9 л. Выслан. Бежал со спецпоселения. Арестован органами ОГПУ, выслан в спецпоселок. (ГАОО. Ф. 995. Оп. 1. Д. 129)

ЗЕМНУХОВ Е. М., 43 г. Житель Славинского с/с Любинского р-на Омского окр. Западно-Сибирского края. Состав семьи: жена Дарья, 40 л., сын Павел, 12 л., дочь Татьяна, 9 л., сын Петр, 5 л., сын Борис, 3 г., дочь Мария, 1 г. Выслан вместе с семьей в 1930 г. (Мат. Любинского РИКа за 1929–1930 гг.)

ЗЕНЗИН Никандр Иванович, 60 л. Житель с. Рыбино Рыбинского с/с Рыбинского р-на Омского окр. Западно-Сибирского края. Состав семьи: жена Мария Ф., 58 л. Выслан вместе с женой в 1931 г. (ГАОО. Ф. 1555. Оп. 2. Д. 218; ТФ ГАОО. Ф. 207. Оп. 1. Д. 120)

ЗЕНЗИН Яков Дмитриевич, 1905 г. р. Житель с. Шухово Шуховского с/с Тевризского р-на Омского окр. Западно-Сибирского края. Состав семьи: жена Александра Платоновна, 1904 г. р., дочь Августа, 4 г., сын Николай, 2 г., мать Анна Ивановна. Выслан вместе с семьей в 1931 г. (ГАОО. Ф. 1093. Оп. 1. Д. 12; Ф. 1553. Оп. 3. Д. 172)

ЗЕНЗИНА Евдокия В., 42 г. Жительница с. Шухова Шуховского с/с Тевризского р-на Омского окр. Западно-Сибирского края. Состав семьи: сын Илья, 17 л., дочь Антонида, 15 л., сын Владимир, 10 л., дочь Екатерина, 7 л., сын Леонид, 4 г., дочь Александра, 1 г. Выслана вместе с семьей в 1930 г. (ГАОО. Ф. 1093. Оп. 1. Д. 12)

ЗЕНКОВ Алексей Алексеевич, 55 л. Житель д. Бычки Дурбетовского с/с Называевского р-на Омского окр. Западно-Сибирского края. Состав семьи: жена Матрена, 58 л., дочь Варвара, 18 л., дочь Анна, 14 л. Выслан вместе с семьей в 1931 г. Умер на спецпоселении Алексей Алексеевич в 1933 г. (ГАОО. Ф. 1002. Оп. 2. Д. 360)

ЗЕНКОВ Григорий Алексеевич, 1882 г. р. Житель Медвежинского с/с Исилькульского р-на Омского окр. Западно-Сибирского края. Состав семьи: жена Екатерина, 1882 г. р., дочь Татьяна, 1904 г. р. Выслан вместе с семьей в 1931 г. (ГАОО. Ф. 1011. Оп. 1. Д. 19, 72)

ЗЕНКОВ Григорий Алексеевич, 40 л. Житель д. Бычки Дурбетовского с/с Называевского р-на Омского окр. Западно-Сибирского края. Состав семьи: жена Мария, 38 л. Подлежал выселению вместе с женой. (ГАОО. Ф. 1002. Оп. 2. Д. 361)

ЗЕНЦЕВ Федор Захарович. Житель с. Баженово Баженовского с/с Саргатского р-на Омского окр. Западно-Сибирского края. Состав семьи: жена Наталья Васильевна. Выслан на спецпоселение в Кузбасс. Умер на спецпоселении в 1935 г. (ГАОО. Ф. 1006. Оп. 2. Д. 3, 253)

ЗЕНЧЕНКО Пелагея Павловна. Жительница с. Николаевский Николаевского с/с Исилькульского р-на Омского окр. Западно-Сибирского края. Состав семьи: трое детей. Раскулачена. (ГАОО. Ф. 474. Оп. 6. Д. 234)

ЗЕРС Ян Михайлович, 1878 г. р. Житель пос. Салтыковка Некрасовского с/с Калачинского р-на Омского окр. Западно-Сибирского края. Состав семьи: жена Мина Мартыновна. Подлежал выселению вместе с женой в 1930 г. (ГАОО. Ф. 235. Оп. 7. Д. 18; Ф. 497. Оп. 5. Д. 12, 256)

ЗИГАЛЕНКО Никита. Житель Белостокского с/с Борисовского р-на Омского окр. Западно-Сибирского края. Состав семьи: жена Ульяна. Подлежал выселению вместе с женой в 1930 г. (ГАОО. Ф. 1542. Оп. 2. Д. 168)

ЗИКРАНЕЦ Василий Николаевич. Житель Юрьевского с/с Омского р-на Омского окр. Западно-Сибирского края. Состав семьи: жена, 28 л., дочь, 10 л., дочь, 3 г. Подлежал выселению вместе с семьей. (ГАОО. Ф. 497. Оп. 5. Д. 26)

ЗИКРАНЕЦ (ЗАКРИНЕЦ) Кирилл Иванович, 1902 г. р. Житель Ясно-Полянского с/с Калачинского р-на Омского окр. Западно-Сибирского края. Состав семьи: жена Ольга Максимовна, 1899 г. р., сын Григорий, 1922 г. р., сын Николай, 1927 г. р., дочь Анна, 1924 г. р., дочь Александра, 1925 г. р., сын Александр, 1929 г. р., мать Пелагея Максимовна, 1861 г. р. Подлежал выселению. (ГАОО. Ф. 1005. Оп. 2. Д. 37, 511)

ЗИЛЬБЕРТ Иван Иванович, 59 л. Житель с. Козулино Козулинского с/с Крутинского р-на Омского окр. Западно-Сибирского края. Состав семьи: жена Екатерина Ермолаевна, 54 г., сын Федор, 20 л. Арестован, выслан на спецпоселение в г. Мариинск. Семья выслана в 1930 г. (ГАОО. Ф. 2998. Оп. 1. Д. 1, 3)

ЗИЛЬБЕРТ Карл Иванович, 44 г. Житель с. Козулино Козулинского с/с Крутинского р-на Омского окр. Западно-Сибирского края. Состав семьи: жена Анна, 34 г., сын, 9 л., сын, 6 л., дочь, 4 г., дочь, 3 г., дочь, 2 г. Подлежал выселению вместе с семьей в 1930 г. (ГАОО. Ф. 2998. Оп. 1. Д. 3)

ЗИМА (ЗИМАН) Алексей (Аникей) Данилович, 40 л. Житель с. Царицино Царицынского с/с Калачинского р-на Омского окр. Западно-Сибирского края. Состав семьи: жена Меланья Моисеевна, 39 л., сын Алексей, 17 л., дочь Екатерина, 15 л., сын Василий, 8 л., сын Михаил, 6 л. Выслан вместе с семьей в 1931 г. на спецпоселение в Нарымский край. (ГАОО. Ф. 497. Оп. 5. Д. 23, 258, 259; Ф. 1005. Оп. 2. Д. 39; Ф. 1008. Оп. 2. Д. 1)

ЗИМАКОВ Афанасий Степанович, 50 л. Житель Гостиловского с/с Полтавского р-на Омского окр. Западно-Сибирского края. Состав семьи: жена Анастасия, 50 л., сын Василий, 20 л., сын Алексей, 18 л., сын Федот, 16 л., сын Макар, 14 л., дочь Вера, 12 л., дочь Александра, 10 л., дочь Анастасия, 3 г. Выслан вместе с семьей. (ГАОО. Ф. 998. Оп. 2. Д. 251)

ЗИМАН-ФРОНЧИК (ЗАМАН-ФРАНЧИК) Ульяна, 48 л. Жительница Коммунарковского с/с Омского р-на Омского окр. Западно-Сибирского края. Состав семьи: муж Войцех (Вайцек), 42 г., дочь Акси́нья, 20 л., сын (Смышляев) Николай, 18 л., дочь Анна, 16 л., сын Илья, 10 л., дочь Варвара, 7 л., дочь Зинаида, 4 г. Выслана вместе с семьей в 1931 г. (ГАОО. Ф. 235. Оп. 7. Д. 42; Оп. 8. Д. 345; Ф. 1120. Оп. 1. Д. 21. Т. 1)

ЗИМЕНС Иван Иванович, 48 л. Житель Эстермайского с/с Омского р-на Омского окр. Западно-Сибирского края. Состав семьи: жена Анна, 41 г., сын Иван, 17 л., сын Яков, 12 л., дочь Анна, 10 л., дочь Екатерина, 6 л., дочь Елена, 3 г., дочь Мария, 1 г. Выслан в 1930 г. (ГАОО. Ф. 235. Оп. 7. Д. 32; Ф. 1120. Оп. 1. Д. 21. Т. 1)

ЗИМЕНС Иван Корнеевич, 64 г. Житель хут. Корнеевка Корнеевского с/с Исилькульского р-на Омского окр. Западно-Сибирского края. Состав семьи: жена Елизавета Петровна, 1877 г. р., сын Иван, 1907 г. р. Выслан вместе с семьей на спецпоселение в Нарымский край. Умер на спецпоселении Иван Корнеевич в 1931 г. (ГАОО. Ф. 474. Оп. 6. Д. 235, 656; Ф. 1011. Оп. 2. Д. 76)

ЗИМЕНС Петр Петрович, 1898 г. р. Житель Степнинского с/с Новоомского р-на Омского окр. Западно-Сибирского края. Состав семьи: жена Екатерина, 1895 г. р., дочь Елизавета, 1920 г. р., дочь Агнесса, 1921 г. р., сын Петр, 1924 г. р., сын Абрам, 1928 г. р. Выслан вместе с семьей в 1930 г. (ГАОО. Ф. 231. Оп. 1. Д. 23)

ЗИМИН Семен А., 45 л. Житель Чиганинского с/с Тевризского р-на Омского окр. Западно-Сибирского края. Состав семьи: жена Евдокия, 45 л., сын Петр, 17 л., дочь Ольга, 12 л., дочь Варвара, 9 л. Выслан вместе с семьей в 1930 г. (ГАОО. Ф. 1093. Оп. 1. Д. 12)

ЗИМИН Яков Семенович, 1888 г. р. Житель Глуховского с/с Калачинского р-на Омского окр. Западно-Сибирского края. Состав семьи: жена Евдокия, 1893 г. р., сын Александр, 1913 г. р. Выслан вместе с семьей в 1930 г. (ГАОО. Ф. 1005. Оп. 2. Д. 41)

ЗИМИНА Елизавета, 65 л. Жительница с. Старичье Крутинского р-на Омского окр. Западно-Сибирского края. Подлежала выселению в 1930 г. (ГАОО. Ф. 2998. Оп. 1. Д. 3)

ЗИНГЕР Христиан Иванович. Житель с. Трупецкое Александровского с/с Борисовского р-на Омского окр. Западно-Сибирского края. Выслан. (ГАОО. Ф. 1003. Оп. 2. Д. 4, 145)

ЗИНГИС Христиан Францевич, 53 г. Житель пос. Курляндский Егоровского с/с Тарского р-на Омского окр. Западно-Сибирского края. Состав семьи: жена Берта Яковлевна, 51 г., дочь Ольга, 22 г., дочь Мария, 20 л., дочь Анна, 19 л., сын Андрей, 17 л. Выслан вместе с семьей в 1930 г. (ГАОО. Ф. 1538. Оп. 4. Д. 247)

ЗИНЕНКО Николай Корнеевич, 1907 г. р. Житель д. Лапино Веселорощинского с/с Новоомского р-на Омского окр. Западно-Сибирского края. Состав семьи: жена Александра Борисовна, 1907 г. р., сын Николай, 1929 г. р. Подлежал выселению вместе с семьей в 1930 г. (ГАОО. Ф. 476. Оп. 3. Д. 19, 258)

ЗИНЕНКО Павел Прохорович, 1897 г. р. Житель Борисовского с/с Борисовского р-на Омского окр. Западно-Сибирского края. Состав семьи: жена Анисья

Никитична, 1899 г. р., дочь Ульяна, 1918 г. р., сын Николай, 1920 г. р., сын Борис, 1922 г. р., дочь Анна, 1924 г. р. Выслан вместе с семьей в 1931 г. на спецпоселение в Кулайскую комендатуру Нарымского края. (ГАОО. Ф. 1004. Оп. 2. Д. 15, 21-а, 117, 242)

ЗИНЕНКО Прохор Патрикеевич, 1873 г. р. Житель с. Борисовка Борисовского с/с Борисовского р-на Омского окр. Западно-Сибирского края. Состав семьи: жена Матрена Васильевна, 1875 г. р., дочь Надежда, 1912 г. р., сын Александр, 1918 г. р. Выслан вместе с семьей в 1931 г. на спецпоселение в пос. Яглы Тарского р-на Западно-Сибирского края. (ГАОО. Ф. 1004. Оп. 2. Д. 15, 21-а, 117, 241)

ЗИНЗИВЕР Никита Федорович, 42 г. Житель с. Козельщина Светиловского с/с Полтавского р-на Омского окр. Западно-Сибирского края. Состав семьи: жена Матрена Евстафьевна, 38 л., дочь Анна, 14 л., сын Иван, 9 л., дочь Татьяна, 3 г. Выслан вместе с семьей. (ГАОО. Ф. 998. Оп. 2. Д. 52, 252)

ЗИНИНБЕРГ (ЗОННЕНБЕРГ) Р. Л., 1885 г. р. Житель Астраханского с/с Любинского р-на Омского окр. Западно-Сибирского края. Состав семьи: жена Лидия, 1889 г. р., дочь Марта, 1912 г. р., дочь Теофила, 1914 г. р., дочь Павлина, 1915 г. р., дочь Берта, 1912 г. р., сын Густав, 1922 г. р., дочь Августа, 1924 г. р., сын Эмиль, 1926 г. р., сын Леонард, 1928 г. р. Выслан вместе с семьей в 1930 г. (Мат. Любинского РИКа за 1929 – 1930 гг.)

ЗИННИК Никита Дмитриевич, 37 л. Житель Царицынского с/с Калачинского р-на Омского окр. Западно-Сибирского края. Состав семьи: жена Наталья, 37 л., дочь Акулина, 14 л., сын Василий, 9 л. Подлежал выселению вместе с семьей. (ГАОО. Ф. 497. Оп. 5. Д. 23)

ЗИННИК Федот Дмитриевич, 31 г. Житель Царицынского с/с Калачинского р-на Омского окр. Западно-Сибирского края. Состав семьи: жена Ульяна Трифоновна, сын Петр, 8 л. Подлежал выселению вместе с семьей. (ГАОО. Ф. 497. Оп. 5. Д. 23)

ЗИНОВЬЕВ Алексей Ефимович. Житель Большевикского с/с Тюкалинского р-на Омского окр. Западно-Сибирского края. Состав семьи: 9 чел. Подлежал выселению в 1931 г. (ГАОО. Ф. 1539. Оп. 2. Д. 278)

ЗИНОВЬЕВ Алексей Миронович, 1888 г. р. Житель с. Толбакуль Толбакульского с/с Колосовского р-на Омского окр. Западно-Сибирского края. Состав семьи: жена Ефросинья, 1893 г. р., сын Егор, 1915 г. р., сын

Яков, 1917 г. р., сын Афанасий, 1925 г. р., дочь Устинья, 1924 г. р., дочь Елизавета, 1928 г. р., дочь Мария, 1930 г. р., дочь Марьяна, 1932 г. р. Выслан в 1933 г. (ГАОО. Ф. 1552. Оп. 4. Д. 115)

ЗИНОВЬЕВ Михаил Иванович, 57 л. Житель с. Кабанье Крутинского р-на Омского окр. Западно-Сибирского края. Состав семьи: жена Анна Андреевна, сын Евгений, 19 л. Подлежал выселению вместе с семьей в 1930 г. (ГАОО. Ф. 2998. Оп. 1. Д. 3)

ЗИНЧЕНКО Андрей. Житель с. Новотимофеевка Никоновского с/с Полтавского р-на Омского окр. Западно-Сибирского края. Раскулачен. (ГАОО. Ф. 998. Оп. 2. Д. 20)

ЗИНЧЕНКО Анна Михайловна, 1878 г. р. Жительница Омского окр. Западно-Сибирского края. Выслана в 1930 г. на спецпоселение в Нарымский край. (ИЦ УВД по Томской обл.)

ЗИНЧЕНКО Афанасий Яковлевич. Житель Дубровского с/с Борисовского р-на Омского окр. Западно-Сибирского края. Состав семьи: жена Мария, 1873 г. р., сын Илья, 1911 г. р., сын Николай, 1918 г. р. Арестован. Семья подлежала выселению в 1931 г. (ГАОО. Ф. 1004. Оп. 2. Д. 19, 21-а, 244)

ЗИНЧЕНКО Василий Петрович, 1882 г. р. Житель с. Воронцовка Воронцовского с/с Полтавского р-на Омского окр. Западно-Сибирского края. Состав семьи: жена Анна, 1883 г. р., сын Василий, 1908 г. р., дочь Прасковья, 1905 г. р., сын Федор, 1921 г. р., сын Иван, 1923 г. р., сын Илья, 1927 г. р. Выслан вместе с семьей. Бежал со спецпоселения Василий Петрович. (ГАОО. Ф. 998. Оп. 2. Д. 21)

ЗИНЧЕНКО Григорий, 1867 г. р. Житель с. Ульяновка Новоцарицынского с/с Борисовского р-на Омского окр. Западно-Сибирского края. Состав семьи: жена Ульяна, 1870 г. р., сын Николай, 1908 г. р., сноха Надежда, 1909 г. р., внук Борис, 1930 г. р., сын Петр, 1910 г. р., дочь Прасковья, 1913 г. р., дочь Елена, 1915 г. р. Выслан вместе с семьей за исключением Петра. (ГАОО. Ф. 474. Оп. 6. Д. 3, 237, 627; Ф. 1004. Оп. 2. Д. 3, 15, 21-а)

ЗИНЧЕНКО Михаил Григорьевич, 1868 г. р. Житель Любино-Малоросского с/с Любинского р-на Омского окр. Западно-Сибирского края. Состав семьи: жена Хавронья Викторовна, 1870 г. р., сын Сергей, 1905 г. р., сноха Наталья Семеновна, 1907 г. р. Выслан вместе с семьей в 1930 г. Михаил Григорьевич и Хавронья Викторовна возвращены со спецпоселения по старости. (ГАОО. Ф. 1328. Оп. 4. Д. 19, 26, 27, 159)

ЗИНЧЕНКО Никанор (Никифор) Григорьевич, 1888 г. р. Житель Благовещенского с/с Калачинского р-на Омского окр. Западно-Сибирского края. Состав семьи: жена София Ф., 43 г., сын Михаил, 19 л., дочь Мария, 18 л., сын Николай, 13 л., дочь Анна, 10 л., сын Сергей, 6 л., дочь Пелагея, 3 г. Выслан в 1931 г. на спецпоселение в Нарымский край. (ГАОО. Ф. 497. Оп. 5. Д. 5, 28; Ф. 1005. Оп. 2. Д. 17, 41; Ф. 1008. Оп. 2. Д. 1, 133)

ЗИНЧЕНКО Павел Петрович, 1894 г. р. Житель с. Воронцовка Воронцовского с/с Полтавского р-на Омского окр. Западно-Сибирского края. Состав семьи: жена Анна, 1892 г. р., сын Андрей, 1914 г. р., сын Василий, 1918 г. р., сын Иван, 1919 г. р., сын Петр, 1922 г. р., сын Степан, 1925 г. р., сын Михаил, 1927 г. р., дочь Мария, 1929 г. р. Выслан. Бежал со спецпоселения Павел Петрович. Семья выслана. (ГАОО. Ф. 998. Оп. 2. Д. 21, 254, 281)

ЗИНЧЕНКО Павел Степанович, 1879 г. р. Житель с. Ямполь Ямпольского с/с Павлоградского р-на Омского окр. Западно-Сибирского края. Состав семьи: жена Прасковья, 1879 г. р., сын Александр, 1911 г. р., дочь Мария, 1917 г. р., дочь Анастасия, 1918 г. р., дочь Василиса, 1921 г. р., дочь Лидия, 1925 г. р., дочь Вера, 1928 г. р. Подлежал выселению в 1930 г. (ГАОО. Ф. 1000. Оп. 2. Д. 3, 15)

ЗИНЧЕНКО Пелагея Павловна, 1896 г. р. Жительница с. Николаевка Николаевского с/с Исилькульского р-на Омского окр. Западно-Сибирского края. Состав семьи: дочь Зинаида, 14 л., сын Борис, 12 л., сын Николай, 9 л. Муж арестован органами ОГПУ. Подлежала выселению вместе с семьей. (ГАОО. Ф. 1011. Оп. 2. Д. 54, 56, 73)

ЗИНЧЕНКО Степан Степанович, 68 л. Житель Бугаевского с/с Борисовского р-на Омского окр. Западно-Сибирского края. Состав семьи: жена Ефимия Васильевна, 66 л. Подлежал выселению вместе с женой в 1931 г. (ГАОО. Ф. 1004. Оп. 2. Д. 21-а, 247)

ЗИНЧЕНКО Федот Степанович, 1903 г. р. Житель с. Бугаевка Бугаевского с/с Борисовского р-на Омского окр. Западно-Сибирского края. Состав семьи: жена Ульяна Яковлевна, 1903 г. р., дочь Мария, 1923 г. р., сын Алексей, 1928 г. р. Подлежал выселению вместе с семьей в 1931 г. (ГАОО. Ф. 1004. Оп. 2. Д. 21-а, 245)

ЗИНЧЕНКО Филипп Григорьевич, 1893 г. р. Житель Благовещенского с/с Калачинского р-на Омского окр. Западно-Сибирского края. Состав семьи: жена Пелагея Калиновна, 1894 г. р., дочь Татьяна, 1918 г. р., дочь Анна, 1922 г. р., дочь Мария, 1925 г. р., дочь (Мельдер) Галина, 1925 г. р., сын Михаил, 1928 г. р., дочь Екатерина, 3 г., отец Григорий Степанович, 77 л. Выслан

вместе с семьей в 1931 г. на спецпоселение в Нарымский край. Бежала со спецпоселения Пелагея Калиновна в 1937 г. (ГАОО. Ф. 1005. Оп. 2. Д. 41; Ф. 497. Оп. 5. Д. 49; ИЦ УВД по Томской обл.)

ЗЛЕНКО (ЗЕЛЕНКО) Петр Григорьевич, 23 г. Житель Моисеевского с/с Черлакского р-на Омского окр. Западно-Сибирского края. Состав семьи: мать Марфа, 55 л., брат Карп, 18 л. Выслан. (ГАОО. Ф. 1007. Оп. 2. Д. 1, 9, 400)

ЗМЕЙКОВ Иван Федорович, 56 л. Житель д. Тамочная Надеждинского с/с Муромцевского р-на Барабинского окр. Западно-Сибирского края. Состав семьи: жена Анна Ильинична, 55 л., сын Василий, 26 л., сноха Александра Тимофеевна, сын Николай. Выслан в 1930 г. (ГАОО. Ф. 1553. Оп. 3 д. 2; ТФ ГАОО. Ф. 112. Оп. 1. Д. 126)

ЗОБЕНКО Павел Федорович, 56 л. Житель Максимовского с/с Борисовского р-на Омского окр. Западно-Сибирского края. Состав семьи: жена Харитина, 28 л., дочь Елена, 16 л., дочь Ефросинья, 13 л., сын Григорий, 7 л. Подлежал выселению вместе с семьей в 1931 г. (ГАОО. Ф. 1004. Оп. 2. Д. 21-а, 248)

ЗОЛИН Дмитрий Васильевич (Яковлевич), 1876 г. р. Житель Картовского с/с Большереченского р-на Омского окр. Западно-Сибирского края. Состав семьи: жена Евгения (по др. данным Евдокия), 1883 г. р., сын Александр, 1909 г. р. Выслан вместе с семьей. Бежал со спецпоселения Дмитрий Васильевич. (ГАОО. Ф. 1554. Оп. 3. Д. 8, 19, 36)

ЗОЛИН Степан Иванович, 44 г. Житель Артынского с/с Большереченского р-на Омского окр. Западно-Сибирского края. Состав семьи: жена Татьяна, 37 л., мать Наталия, 60 л. Выслан в 1931 г. (ГАОО. Ф. 1554. Оп. 3. Д. 8, 19, 30)

ЗОЛОТАРЕВ Антон Терентьевич, 1897 (1873) г. р. Житель Зеленопольского с/с Новоомского р-на Омского окр. Западно-Сибирского края. Состав семьи: жена Домна Александровна, 1895 г. р., дочь Надежда, 1918 г. р., дочь Ксения, 1920 г. р., сын Александр, 1922 г. р., сын Василий, 1923 г. р., дочь Анна, 1925 г. р., дочь Вера, 1928 г. р., дочь Мария, 1931 г. р. Выслан вместе с семьей в 1931 г. на спецпоселение в Нарымский край. (ГАОО. Ф. 231. Оп. 1. Д. 23, 65; Ф. 1000. Оп. 2. Д. 318; Ф. 1003. Оп. 2. Д. 4, 146)

ЗОЛОТАРЕВ Архип, 1893 г. р. Житель Зеленопольского с/с Новоомского р-на Омского окр. Западно-Сибирского края. Состав семьи: жена Дарья, 1899 г. р.,

сын Федор, 1920 г. р., сын Николай, 1922 г. р., сын Григорий, 1926 г. р. Подлежал выселению вместе с семьей в 1931 г. (ГАОО. Ф. 231. Оп. 1. Д. 23, 65)

ЗОЛОТАРЕВ Григорий Андрианович, 1892 г. р. Житель с. Баженово Баженовского с/с Тарского р-на Омского окр. Западно-Сибирского края. Состав семьи: жена Анастасия Ильинична, 1901 г. р., дочь Мария, 1923 г. р., дочь Анфиса, 1924 г. р., сын Александр, 1928 г. р. Выслан вместе с семьей в 1931 г. на спецпоселение в Нарымский край. Родились на спецпоселении: сын Николай, 1932 г. р., дочь Екатерина, 1934 г. р., сын Владимир, 1937 г. р., дочь Нина, 1940 г. р., сын Петр, 1942 г. р., сын Юрий, 1946 г. р. Умер на спецпоселении Николай в 1933 г. (ГАОО. Ф. 1544. Оп. 2. Д. 17, 19, 233, 234; ИЦ УВД по Томской обл.)

ЗОЛОТАРЕВ Иван Андриянович, 1895 г. р. Житель д. Тимшиняково Самсоновского с/с Тарского р-на Омского окр. Западно-Сибирского края. Состав семьи: жена Клавдия (по др. данным Пелагея) Ивановна, 1892 г. р., дочь Агафья, 1916 г. р., сын Константин, 1917 г. р., сын Аполлон, 1926 г. р. Выслан вместе с семьей в 1931 г. на спецпоселение в Нарымский край. Родился на спецпоселении Виктор Константинович, 1939 г. р. Умер на спецпоселении Аполлон в 1934 г. (ГАОО. Ф. 1544. Оп. 2. Д. 17, 235; ИЦ УВД по Томской обл.)

ЗОЛОТАРЕВ Николай Егорович, 1903 г. р. Житель с. Новоцарицыно Новоцарицынского с/с Борисовского р-на Омского окр. Западно-Сибирского края. Состав семьи: жена Анастасия Михайловна (Ильинична), 1898 г. р., дочь Любовь, дочь Вера, дочь Надежда, мать Софья Ивановна. Выслан вместе с семьей в 1931 г. на спецпоселение в Нарымский край. (ГАОО. Ф. 474. Оп. 6. Д. 238; Ф. 1004. Оп. 2. Д. 15, 21-а; ИЦ УВД по Томской обл.)

ЗОЛОТАРЕВ Ф. П. Житель Большемогильного с/с Любинского р-на Омского окр. Западно-Сибирского края. Состав семьи: жена, 52 г., дочь, 16 л., сын, 11 л. Выслан вместе с семьей в 1930 г. (Мат. Любинского РИКа за 1929–1930 гг.)

ЗОЛОТАРЬ (ЗОЛОТАРЕВ) Степан Иванович, 1878 г. р. Житель Большемигилькинского с/с Калачинского р-на Омского окр. Западно-Сибирского края. Состав семьи: жена Ефросинья (по др. данным Ефимия) Семеновна, 1876 г. р., сын Петр, 1899 г. р., сноха Анастасия Романовна, 1900 г. р., внук Григорий, 1919 г. р., внук Павел, 1921 г. р., внук Николай, 1923 г. р., внучка Анна, 1925 г. р., внучка Надежда, 1927 г. р., сын Яков, 1910 г. р. Выслан вместе с семьей в 1931 г. Ефросинья Семеновна оставлена на месте по инвалидности. (ГАОО. Ф. 1005. Оп. 2. Д. 6, 518)

ЗОЛОТОВ Иван Петрович. Житель д. Харино Новоалександровского с/с Омского р-на Омского окр. Западно-Сибирского края. Состав семьи: жена Екатерина Степановна. Выслан вместе с женой в 1930 г. на спецпоселение в Нарымский край. (ГАОО. Ф. 235. Оп. 8. Д. 1720)

ЗОЛОТОВ Константин Федорович, 1891 г. р. Житель Бугалинского с/с Большереченского р-на Омского окр. Западно-Сибирского края. Состав семьи: жена Анисья, 35 л., сестра Мария, 24 г. Выслан вместе с семьей. (ГАОО. Ф. 1554. Оп. 3. Д. 19, 30)

ЗОЛОТОВ Николай Федорович, 1895 г. р. Житель Бугалинского с/с Большереченского р-на Омского окр. Западно-Сибирского края. Состав семьи: жена Анисья, 1895 г. р., сын Александр, 13 л., сын Иван, 11 л., дочь Надежда, 9 л., дочь Анфиса, 7 л., сын Павел, 4 г., дочь Нина, 4 г., мать Анна, 70 л., сестра Глафира, 72 г. Выслан в 1931 г. (ГАОО. Ф. 1554. Оп. 3. Д. 8, 19, 30)

ЗОЛОТЫХ Яков Кондратьевич, 1897 г. р. Житель с. Владимировка Владимировского с/с Колосовского р-на Омского окр. Западно-Сибирского края. Состав семьи: жена Елена Степановна, 1890 г. р., сын Александр, 1921 г. р., сын Василий, 1924 г. р., дочь Антонина, 1926 г. р. Раскулачен. (ГАОО. Ф. 1552. Оп. 4. Д. 118)

ЗОНОВ (САЗОНОВ) Александр Николаевич, 45 л. Житель Любинского с/с Калачинского р-на Омского окр. Западно-Сибирского края. Состав семьи: жена Анастасия, 38 л., дочь Пелагея, 15 л., дочь Александра, 12 л., дочь Татьяна, 11 л., дочь Мария, 8 л., дочь Анна, 2 г., отец Николай, 82 г., мать Ефимия, 82 г. Выслан вместе с семьей в 1931 г. (ГАОО. Ф. 1005. Оп. 2. Д. 41)

ЗОРИН Андрей Иванович, 39 л. Житель Лагушинского с/с Калачинского р-на Омского окр. Западно-Сибирского края. Состав семьи: жена Неля (по др. данным Мария), 39 л., дочь Лидия, 8 л. Подлежал выселению. (ГАОО. Ф. 1005. Оп. 2. Д. 34)

ЗОРИН Василий Андреевич, 38 л. Житель Евгашинского с/с Большереченского р-на Омского окр. Западно-Сибирского края. Состав семьи: дочь Анна, 19 л., сын Андрей, 18 л., отец Андрей Яковлевич, 58 л. Выслан в 1931 г. (ГАОО. Ф. 1554. Оп. 3. Д. 8, 19, 30)

ЗОРИН Василий Ильич, 1865 г. р. Житель д. Чебаклы Горьковского с/с Саргатского р-на Омского окр. Западно-Сибирского края. Состав семьи: жена Прасковья, 1865 г. р., сын Егор, 1911 г. р. Выслан вместе с семьей. (ГАОО. Ф. 1006. Оп. 2. Д. 3, 10, 254, 255; Ф. 1554. Оп. 3. Д. 30)

ЗОРИН Леонтий (Леонид) Фирсанович, 29 л. Житель Степановского с/с Павлоградского р-на Омского окр. Западно-Сибирского края. Состав семьи: жена Мария Никитична, 27 л., дочь Анна, 8 л., дочь Вера, 6 л., дочь Екатерина, 4 г. Подлежал выселению вместе с семьей в 1931 г. (ГАОО. Ф. 1556. Оп. 2. Д. 4, 88)

ЗОРИН Петр Петрович, 1878 г. р. Житель Лагушинского с/с Калачинского р-на Омского окр. Западно-Сибирского края. Состав семьи: жена Лина Яновна, 1885 г. р., дочь Лидия, 1921 г. р., дочь Эмилия, 1923 г. р., дочь Наталья, 1927 г. р., дочь Амалия, 1929 г. р. Подлежал выселению. (ГАОО. Ф. 1005. Оп. 2. Д. 35, 517)

ЗОСИМ (ЗОСИН, ЗОСИМА) Василий Иванович, 1883 г. р. Житель с. Филоновка Филоновского с/с Полтавского р-на Омского окр. Западно-Сибирского края. Состав семьи: жена Ульяна Васильевна, 1883 г. р., сын Иван, 1911 г. р., сын Михаил, 1915 г. р., дочь Елизавета, 1917 г. р., сын Николай, 1919 г. р., дочь Мария, 1921 г. р., сын Степан, 1924 г. р., сын Петр, 1926 г. р. Выслан в 1928 г. Семья выслана в 1931 г. (ГАОО. Ф. 998. Оп. 2. Д. 8, 9, 59, 249)

ЗОСИМОВ Григорий Иванович, 1871 г. р. Житель хут. Нейфельд Краснофлагского с/с Москаленского р-на Омского окр. Западно-Сибирского края. Состав семьи: жена Феодосия, 1870 (1871) г. р., сын Павел, дочь Христина, 1912 г. р., сын Яков, 1916 г. р., дядя Иван, 1870 г. р. Выслан. (ГАОО. Ф. 474. Оп. 1. Д. 127; Оп. 6. Д. 240, 249; Ф. 1011. Оп. 2. Д. 1, 54, 74)

ЗОСИМОВ Иван Иванович, 1891 г. р. Житель Николаевского с/с Исилькульского р-на Омского окр. Западно-Сибирского края. Состав семьи: жена Глафира Стефановна, 1892 г. р., дочь Пелагея, сын Николай, 1922 г. р., сын Иван, 1925 г. р., сын Петр, 1929 г. р., мать Прасковья, 1848 г. р. Выслан вместе с семьей в 1931 г. (ГАОО. Ф. 1011. Оп. 2. Д. 1, 18, 78, 84)

ЗОТИН Иван Григорьевич. Житель с. Буньково Чащинского с/с Тюкалинского р-на Омского окр. Западно-Сибирского края. Подлежал выселению. (ГАОО. Ф. 1539. Оп. 2. Д. 280)

ЗОТОВ Павел Прокопьевич, 1904 г. р. Житель Куликовского с/с Калачинского р-на Омского окр. Западно-Сибирского края. Состав семьи: жена Федосья Андреевна, 1905 г. р., сын Александр, 1923 г. р., сын Михаил, 1926 г. р., мать Федосья Кузьминична, 1864 г. р. Выслан вместе с семьей в 1932 г. (ГАОО. Ф. 1005. Оп. 2. Д. 8, 41, 520)

ЗОТОВ Семен Андриянович, 1885 г. р. Житель д. Ростовка Лесковского с/с Называевского р-на Омского окр. Западно-Сибирского края. Состав семьи:

жена Анисья Михайловна, 1888 г. р., сын Семен, 1921 г. р., сын Михаил, 1923 г. р., сын Никита, 1927 г. р., дочь Елизавета, 1929 г. р. Раскулачен. (ГАОО. Ф. 1002. Оп. 2. Д. 372, 373)

ЗОТОВА Анна Ивановна, 1865 г. р. Жительница с. Юрьево Юрьевского с/с Омского р-на Омского окр. Западно-Сибирского края. Состав семьи: внук Семен Митрофанович, 9 л. Подлежала выселению в 1931 г. (ГАОО. Ф. 497. Оп. 5. Д. 47)

ЗРЮНИН Зиновий Алексеевич, 1903 г. р. Житель с. Зенкуль Зенкульского с/с Иконниковского р-на Омского окр. Западно-Сибирского края. Состав семьи: жена Мария Яковлевна, 24 г., сын Алексей, 4 г., дочь Нина, 2 г., отчим Алексей Константинович, 45 л., мать Стефанида Ефимовна, 44 г. Подлежал выселению. (ГАОО. Ф. 1409. Оп. 2. Д. 363)

ЗУБ Василий Николаевич, 40 л. Житель Усть-Заостровского с/с Омского р-на Омского окр. Западно-Сибирского края. Состав семьи: жена Елизавета Александровна, 42 г., дочь Валентина, 8 л., сын Петр, 7 л., дочь Анисья, 1 г., дочь Анна, 1 г., Аркашев Павел Андреевич, 1908 г. р., Аркашева Елизавета Андреевна, 13 л. Выслан вместе с семьей в 1931 г. (ГАОО. Ф. 235. Оп. 7. Д. 18, 51; Ф. 1120. Оп. 1. Д. 21. Т. 1)

ЗУБАКИН Александр Г., 33 г. Житель Яманского с/с Крутинского р-на Омского окр. Западно-Сибирского края. Состав семьи: жена Федосья, 35 л., сын Федор, 14 л., дочь Полинария, 8 л., дочь Анна, 4 г. Выслан вместе с семьей в 1930 г. (ГАОО. Ф. 2998. Оп. 1. Д. 3)

ЗУБАКИН Василий Иванович, 1882 г. р. Житель с. Кабанье Кабаньевского с/с Крутинского р-на Омского окр. Западно-Сибирского края. Состав семьи: жена Акси́нья (по др. данным Анисья) Алексеевна, 1892 г. р., сын Андрей, 22 г., дочь Софья, 21 г., дочь Марфа, 7 л., сын Александр, 1928 г. р., отец Иван Яковлевич, 73 г. Выслан вместе с семьей в 1930 г. на спецпоселение в Нарымский край. Умер на спецпоселении Василий Иванович в 1942 г. (ГАОО. Ф. 2998. Оп. 1. Д. 1, 3; ИЦ УВД по Томской обл.)

ЗУБАКИН Даниил Ал., 45 л. Житель с. Кабанье Кабаньевского с/с Крутинского р-на Омского окр. Западно-Сибирского края. Состав семьи: жена Фекла Васильевна, 47 л., сын Алексей, 21 г., сын Федор, 14 л., сын Иван, 10 л., сын Михаил, 5 л., дочь Прасковья, 3 г. Выслан вместе с семьей в 1930 г. (ГАОО. Ф. 2998. Оп. 1. Д. 3)

ЗУБАКИН Егор Гаврилович, 35 л. Житель Яманского с/с Крутинского р-на Омского окр. Западно-Си-

бирского края. Состав семьи: жена Степанида, 32 г., дочь Мария, 5 л., дочь Анна, 3 г. Выслан вместе с семьей в 1930 г. (ГАОО. Ф. 2998. Оп. 1. Д. 3)

ЗУБАКИН Иван Андреевич, 1890 г. р. Житель с. Большая Сафониха Большесафонинского с/с Называевского р-на Омского окр. Западно-Сибирского края. Состав семьи: жена Анна Александровна, 1900 г. р., сын Александр, 1921 г. р., сын Михаил, 1925 г. р., дочь Пелагея, 1928 г. р. Выслан вместе с семьей в 1930 г. Бежали со спецпоселения. (ГАОО. Ф. 1002. Оп. 2. Д. 7, 378)

ЗУБАКИН Иван Васильевич, 50 л. Житель с. Кабанье Кабаньевского с/с Крутинского р-на Омского окр. Западно-Сибирского края. Состав семьи: жена Анастасия Федоровна, 50 л., сын Михаил, 1907 г. р., сноха Александра Дмитриевна, 1907 г. р., внук Александр, 1928 г. р., дочь Евгения, 22 г., сын Василий, 18 л., сын Лазарь, 17 л., сын Яков, 11 л., дед Василий, 90 л. Выслан Иван Васильевич вместе с Михаилом на спецпоселение в Нарымский край. Семья выслана в 1930 г. Умер на спецпоселении Александр. (ГАОО. Ф. 2998. Оп. 1. Д. 1, 3)

ЗУБАКИН Иван Васильевич. Житель с. Кабанье Кабаньевского с/с Крутинского р-на Омского окр. Западно-Сибирского края. Состав семьи: сын Федор, 20 л., сноха Акси́нья Ивановна, 21 г., дочь Елена, 13 л., сын Афанасий, 10 л., сын Дмитрий, 6 л. Выслан вместе с семьей в 1930 г. на спецпоселение в Васюганский р-н Нарымского края. (ГАОО. Ф. 2998. Оп. 1. Д. 1, 3, 4; Ф. 1120. Оп. 1. Д. 80)

ЗУБАКИН Константин Николаевич (Никонович), 1905 г. р. Житель с. Большая Сафониха Большесафонинского с/с Называевского р-на Омского окр. Западно-Сибирского края. Состав семьи: жена Ефросинья Кузьминична, 1905 г. р., дочь Евдокия, 1928 г. р., сын Василий, 1929 г. р., мать Надежда Даниловна, 1873 г. р., сестра Пелагея, 1913 г. р. Подлежал выселению вместе с семьей. (ГАОО. Ф. 1002. Оп. 2. Д. 379, 380)

ЗУБАКИН Петр Васильевич, 65 л. Житель с. Кабанье Кабаньевского с/с Крутинского р-на Омского окр. Западно-Сибирского края. Состав семьи: жена Василиса Михайловна, 62 г., дочь, 27 л., сын Тимофей, 26 л., сноха Акси́нья, 25 л., внук 1 г., дочь, 15 л. Выслан вместе с семьей в 1930 г. (ГАОО. Ф. 2998. Оп. 1. Д. 1, 3)

ЗУБАКИН Тимофей Кузьмич, 37 л. Житель пос. Сибирский Сибирского с/с Называевского р-на Омского окр. Западно-Сибирского края. Состав семьи: жена Марфа, 37 л., дочь Мария, 13 л., сын Степан, 11 л., сын Леонид, 4 г., мать Мария, 81 г. Подлежал выселению в 1931 г. (ГАОО. Ф. 1002. Оп. 2. Д. 385, 386)

ЗУБАКИН Яким (Еким, Аким) Михайлович, 1879 (1888) г. р. Житель с. Большая Сафониha Большесафонинского с/с Называевского р-на Омского окр. Западно-Сибирского края. Состав семьи: жена Наталья (по др. данным Анисья) В., 1893 г. р., сын Иван, 1911 г. р., дочь Пелагея, 1913 г. р., дочь Фекла, 1914 г. р., сын Николай, 1925 г. р., мать Дарья Фил., 1863 г. р. Выслан. (ГАОО. Ф. 1011. Оп. 2. Д. 4, 58, 359, 360)

ЗУБАКИН Яков Митрофанович, 62 г. Житель с. Кабанье Кабаньевского с/с Крутинского р-на Омского окр. Западно-Сибирского края. Состав семьи: жена Дарья Семеновна, 46 л., сын Александр, 21 г., сын Иван, 10 л., дочь Фекла, 8 л. Выслан вместе с семьей в 1930 г. (ГАОО. Ф. 2998. Оп. 1. Д. 3)

ЗУБАЛЕЙ (ЗУБОЛЕЙ) Артем Харитонович, 1882 г. р. Житель с. Светиловка Светиловского с/с Полтавского р-на Омского окр. Западно-Сибирского края. Состав семьи: жена Наталия Остаповна, 1886 г. р., теща Лукерья Федосеевна. Выслан вместе с женой. (ГАОО. Ф. 998. Оп. 2. Д. 4, 264)

ЗУБАЛЕЙ (ЗУБОЛЕЙ) Марк Никитич, 1897 г. р. Житель Воронцовского с/с Полтавского р-на Омского окр. Западно-Сибирского края. Состав семьи: жена Прасковья, 1897 г. р., сын Иван, 1919 г. р., дочь Ксения, 1920 г. р., сын Петр, 1925 г. р., дочь Елена, 1928 г. р., сын Виктор, 1929 г. р., дочь Анна, 1930 г. р., отец Никита, 1854 г. р. Выслан вместе с семьей. (ГАОО. Ф. 998. Оп. 2. Д. 165)

ЗУБАРЕВ Федор (Феодосий) Давыдович, 1873 (1875) г. р. Житель д. Тарналы Терновского с/с Борисовского р-на Омского окр. Западно-Сибирского края. Состав семьи: жена Прасковья Ивановна, 1876 г. р., дочь Мария, 1909 г. р., дочь Анна, 1916 г. р., сын Иван, 1921 г. р., дочь Надежда, 1922 г. р. Арестован органами ОГПУ. Семья выслана на север в 1930 г. (ГАОО. Ф. 1004. Оп. 2. Д. 10-а, 21-а, 137, 164, 252)

ЗУБАРЕВ Яков Павлович, 1892 г. р. Житель с. Богдановка Богдановского с/с Седельниковского р-на Омского окр. Западно-Сибирского края. Состав семьи: жена Мария Яковлевна, 1890 г. р., дочь Ксения, 1912 г. р., сын Михаил, 1914 г. р., дочь Анфeya, 1920 г. р., дочь Прасковья, 1923 г. р., сын Аркадий, 1926 г. р., сын Алексей, 1927 г. р., отец Павел Платонович, 1863 г. р., мать Анастасия Платоновна, 1864 г. р. Выслан в 1930 г. Семья выслана в 1931 г. (ГАОО. Ф. 1538. Оп. 4. Д. 15, 250)

ЗУБАРЕВА Серафима Михайловна. Жительница с. Калугино Салтаимского с/с Крутинского р-на Омского окр. Западно-Сибирского края. Подлежала выселению в 1930 г. (ГАОО. Ф. 1543. Оп. 3. Д. 722)

ЗУБЕНКО Алексей Петрович, 1877 г. р. Житель с. Семяновка Семяновского с/с Павлоградского р-на Западно-Сибирского края. Состав семьи: жена Анна, 1892 г. р., дочь Анна, 1913 г. р., дочь Ульяна, 1925 г. р., сын Иван, 1927 г. р., сын Василий, 1930 г. р. Подлежал выселению. (ГАОО. Ф. 1000. Оп. 2. Д. 319)

ЗУБКОВ Андрей Федорович, 48 л. Житель Уралинского с/с Рыбинского р-на Омского окр. Западно-Сибирского края. Состав семьи: жена Анна Никитична, 49 л., приемный сын Пономарев Афанасий, 22 г., сноха Евдокия, 23 г. Выслан вместе с семьей в 1931 г. (ГАОО. Ф. 1555. Оп. 2. Д. 225; ТФ ГАОО. Ф. 207. Оп. 1. Д. 120)

ЗУБКОВ Егор Михайлович, 1899 г. р. Житель с. Павловка Павловского с/с Саргатского р-на Омского окр. Западно-Сибирского края. Состав семьи: жена Евдокия Андреевна, 1898 г. р. Подлежал выселению вместе с женой. (ГАОО. Ф. 1006. Оп. 2. Д. 3, 10, 256)

ЗУБКОВ Михаил Осипович, 1872 г. р. Житель с. Павловка Павловского с/с Саргатского р-на Омского окр. Западно-Сибирского края. Состав семьи: жена Фекла Ефимовна, 1870 г. р., сын Павел, 1898 г. р., сноха Варвара Осиповна, 1898 г. р., отец Осип Трофимович, 1848 г. р. Подлежал выселению в 1931 г. на спецпоселение в Кулайскую комендатуру Тарского р-на Западно-Сибирского края. (ГАОО. Ф. 1006. Оп. 2. Д. 3, 257)

ЗУБКОВ Павел Михайлович. Житель с. Павловка Павловского с/с Саргатского р-на Омского окр. Западно-Сибирского края. Подлежал выселению. (ГАОО. Ф. 1006. Оп. 2. Д. 3, 258)

ЗУБКОВ Петр Андреевич, 58 л. Житель Ивановского с/с Черлакского р-на Омского окр. Западно-Сибирского края. Состав семьи: жена Мария, 62 г., сын Иван, 19 л., сноха Александра, 22 г., сын Константин, мать. Выслан вместе с семьей в 1931 г. (ГАОО. Ф. 1007. Оп. 2. Д. 2, 7, 401, 402)

ЗУБКОВ Сергей Сидорович, 1873 (1875) г. р. Житель д. Соколовка Покровского с/с Называевского р-на Омского окр. Западно-Сибирского края. Состав семьи: жена Мария Сергеевна, 50 л., сын Иван, 1909 г. р., сын Павел, 1914 г. р., дочь Федосья. Арестован органами ОГПУ в 1930 г. Расстрелян. Семья выслана. Бежали со спецпоселения Иван, Павел. (ГАОО. Ф. 1002. Оп. 2. Д. 394)

ЗУБКОВА Прасковья Никандровна, 1906 г. р. Жительница Омского окр. Западно-Сибирского края. Состав семьи: сын Федор Егорович, 1927 г. р., дочь Анна Егоровна, 1929 г. р. Выслана вместе с семьей в 1931 г. на спецпоселение в Нарымский край. (ИЦ УВД по Томской обл.)

ЗУБОВ Андрей Григорьевич, 63 г. Житель Дорнинского с/с Тевризского р-на Омского окр. Западно-Сибирского края. Состав семьи: дочь Елена, 35 л. Выслан вместе с дочерью. (ГАОО. Ф. 1093. Оп. 1. Д. 9)

ЗУБОВ Андриан Викторович, 40 г. Житель с. Аникино Аникинского с/с Колосовского р-на Омского окр. Западно-Сибирского края. Состав семьи: жена Анна, 40 л., сын Павел, 13 л., дочь Прасковья, 12 л., сын Яков, 6 л. Выслан в 1930 г. (ГАОО. Ф. 1552. Оп. 4. Д. 120)

ЗУБОВ Илья Максимович. Житель д. Мариинка Бузанского с/с Называевского р-на Омского окр. Западно-Сибирского края. Состав семьи: жена Ефросинья, дочь Анна, дочь Александра, дочь Вера, сын Леонид. Выслан вместе с семьей в 1930 г. (ГАОО. Ф. 1002. Оп. 2. Д. 7, 395)

ЗУБОВ Михаил Егорович, 41 г. Житель с. Аникино Аникинского с/с Колосовского р-на Омского окр. Западно-Сибирского края. Состав семьи: жена Евдокия, 32 г., сын Евсей, 17 л., дочь Анна, 4 г., дочь Степанида, 3 г., отец Егор Яковлевич, 70 л. Выслан вместе с семьей в 1930 г. на спецпоселение в Кулайскую комендатуру Тарского р-на Западно-Сибирского края. (ГАОО. Ф. 1552. Оп. 4. Д. 127)

ЗУБОВ Михаил Тимофеевич, 1863 г. р. Житель д. Сафоново Владимировского с/с Колосовского р-на Омского окр. Западно-Сибирского края. Состав семьи: жена Матрена Васильевна, 1861 г. р., приемный сын Василий, 1906 г. р. Выслан вместе с семьей в 1930 г. на спецпоселение в Тарский р-н Западно-Сибирского края. Умерла на спецпоселении Матрена Васильевна в 1930 г. (ГАОО. Ф. 1552. Оп. 4. Д. 128)

ЗУБОВ Петр Николаевич, 1884 г. р. Житель д. Сафоново Владимировского с/с Колосовского р-на Омского окр. Западно-Сибирского края. Состав семьи: жена Мария Федоровна, 1886 г. р., дочь Дарья, 1911 г. р. Выслан в 1930 г. (ГАОО. Ф. 1552. Оп. 4. Д. 130)

ЗУБОВ Петр Тимофеевич, 1865 г. р. Житель д. Сафоново Владимировского с/с Колосовского р-на Омского окр. Западно-Сибирского края. Состав семьи: жена, дети. Выслан в 1930 г. на спецпоселение в Васюганский р-н Нарымского края. Бежал со спецпоселения Петр Тимофеевич. Вновь выслан на спецпоселение в г. Мариинск. (ГАОО. Ф. 995. Оп. 1. Д. 8; Ф. 1552. Оп. 4. Д. 131)

ЗУБОВ Семен Григорьевич, 56 л. Житель Верхнекуковского с/с Рыбинского р-на Омского окр. Западно-Сибирского края. Состав семьи: жена Мария Максимовна, 50 л., сын Егор, 26 л., сноха Прасковья Семеновна, 22 г. Выслан. (ТФ ГАОО. Ф. 207. Оп. 1. Д. 120)

ЗУБОВ Тимофей Алексеевич, 1871 г. р. Житель Омского окр. Западно-Сибирского края. Состав семьи: дочь Евдокия, 1910 (1913, 1916) г. р., сын Николай, 1910 г. р., сноха (Акулова) Евдокия Устиновна, 1915 г. р., сын Степан, 1914 (1915) г. р., сын Иван, 1918 (1920) г. р., сват Акулов Устин Антонович, 1869 г. р., сватья Акулова Фекла Андреевна, 1867 г. р. Выслан вместе с семьей в 1930 г. на спецпоселение в Нарымский край. Родилась на спецпоселении внучка Нина Николаевна, 1937 г. р. Умер на спецпоселении Тимофей Алексеевич в 1940 г. (ИЦ УВД по Томской обл.)

ЗУБОВ Филипп Максимович. Житель д. Мариинка Бузанского с/с Называевского р-на Омского окр. Западно-Сибирского края. Состав семьи: жена, дети. Выслан вместе с семьей в 1930 г. (ГАОО. Ф. 1002. Оп. 2. Д. 7, 396)

ЗУДЕРМАН Яков Иванович. Житель с. Ольгино Ольгинского с/с Москаленского р-на Омского окр. Западно-Сибирского края. Состав семьи: жена Екатерина, дети. Выслан. (ГАОО. Ф. 474. Оп. 6. Д. 4, 7, 243; Ф. 1011. Оп. 2. Д. 76, 361)

ЗУЕВ Макар Борисович, 46 л. Житель Барского с/с Исилькульского р-на Омского окр. Западно-Сибирского края. Состав семьи: жена Лукерья, 46 л., сын Петр, 14 л., дочь Вера, 10 л., сын Леонид, 7 л., сын Алексей, 5 л., сын Иван, 3 г. Выслан. (ГАОО. Ф. 1011. Оп. 2. Д. 2, 56, 73)

ЗУЕВ Николай Егорович. Житель с. Знаменское Знаменского с/с Тарского р-на Омского окр. Западно-Сибирского края. Состав семьи: жена Евдокия Павловна. Подлежал выселению вместе с женой. (ГАОО. Ф. 1414. Оп. 2. Д. 62)

ЗУЕВ Семен Иванович. Житель с. Исилькуль Исилькульского с/с Исилькульского р-на Омского окр. Западно-Сибирского края. Состав семьи: жена Прасковья, 1907 г. р., двое детей. Выслан вместе с семьей. (ГАОО. Ф. 1011. Оп. 2. Д. 53, 363, 364)

ЗУЕВ Трофим Ильич (Григорьевич), 1870 г. р. Житель с. Кабаново Кабановского с/с Называевского р-на Омского окр. Западно-Сибирского края. Состав семьи: жена Христина Ивановна, 1885 г. р., дочь Екатерина, 1921 г. р., дочь Надежда, 1925 г. р. Выслан вместе с семьей в 1931 г. Бежал со спецпоселения Трофим Ильич, арестован на Урале, вновь выслан в Томск. (ГАОО. Ф. 1002. Оп. 2. Д. 15, 397)

ЗУЙКОВ Лаврентий Семенович. Житель с. Токарево Никольского с/с Тюкалинского р-на Омского окр. Западно-Сибирского края. Состав семьи: жена Капитолина, 60 л., дочь София, 19 л. Подлежал выселению. (ГАОО. Ф. 1539. Оп. 2. Д. 284)

ЗУРКОВ Исаак Иванович. Житель с. Исаковка Вяжевского с/с Иконниковского р-на Омского окр. Западно-Сибирского края. Подлежал выселению. (ГАОО. Ф. 1409. Оп. 2. Д. 364)

ЗУСЕВ Федор Васильевич, 1860 г. р. Житель с. Ермолино Троицкого с/с Тюкалинского р-на Омского окр. Западно-Сибирского края. Выслан. (ГАОО. Ф. 1539. Оп. 2. Д. 285)

ЗУХАВА (ЗУХОВ) Клементий Егорович, 1900 г. р. Житель Милюгинского с/с Саргатского р-на Омского окр. Западно-Сибирского края. Состав семьи: жена Евгения Ефимовна, 1902 г. р., отец Егор Кондратьевич, 1857 г. р. Подлежал выселению. (ГАОО. Ф. 1006. Оп. 2. Д. 9, 10, 257; Ф. 1554. Оп. 3. Д. 32. Т. 1, 2)

ЗЫБЫЧИЙЛА Иван. Житель пос. Придорожный Гвоздевского с/с Полтавского р-на Омского окр. Западно-Сибирского края. Раскулачен. (ГАОО. Ф. 998. Оп. 2. Д. 23)

ЗЫКОВ Александр Михайлович, 33 г. Житель Ачирского с/с Омского р-на Омского окр. Западно-Сибирского края. Состав семьи: жена Таисия Ефимовна, 34 г., Щербакова Зинаида Антоновна, 76 л. Подлежал выселению вместе с семьей в 1930 г. (ГАОО. Ф. 235. Оп. 7. Д. 18, 20)

ЗЫРЯНОВ Александр Иванович. Житель с. Оша Кабырдакского с/с Тюкалинского р-на Омского окр. Западно-Сибирского края. Подлежал выселению. (ГАОО. Ф. 1539. Оп. 2. Д. 286)

ЗЫРЯНОВ Виктор Васильевич, 1883 г. р. Житель г. Новоомска Омского окр. Западно-Сибирского края. Состав семьи: жена (Куликова) Соломея Викторовна, 1880 г. р. Выслан вместе с женой в 1931 г. на спецпоселение в Нарымский край. (ГАОО. Ф. 231. Оп. 2. Д. 197; ИЦ УВД по Томской обл.)

ЗЫРЯНОВ Иван Григорьевич, 1874 г. р. Житель с. Жирновка Жирновского с/с Называевского р-на Омского окр. Западно-Сибирского края. Состав семьи: жена Федосья Яковлевна, 1878 г. р., сын Василий, 1907 г. р., сноха Анисья Ивановна, 1908 г. р. Выслан вместе с семьей в 1930 г. на спецпоселение в пос. Подвальная Грива Тарского р-на Западно-Сибирского края. (ГАОО. Ф. 1002. Оп. 2. Д. 7, 398)

ЗЫРЯНОВ Иван Иванович, 1904 г. р. Житель с. Жирновка Жирновского с/с Называевского р-на Омского окр. Западно-Сибирского края. Состав семьи: жена Анна Васильевна, 1903 г. р. Подлежал выселению в 1931 г. (ГАОО. Ф. 1002. Оп. 2. Д. 15, 399)

ЗЫРЯНОВ Иван Федорович, 1883 г. р. Житель Бугалинского с/с Большереченского р-на Омского окр. Западно-Сибирского края. Состав семьи: жена Наталия Дмитриевна, 1884 г. р., сын Семен, 1903 г. р., сноха Ольга, 1903 г. р., дочь Федосия, 19 л. Выслан вместе с семьей. (ГАОО. Ф. 1554. Оп. 3. Д. 8, 19, 30)

ЗЫРЯНОВ Сергей Алексеевич, 1872 г. р. Житель Бугалинского с/с Большереченского р-на Омского окр. Западно-Сибирского края. Состав семьи: жена Анна, 1872 г. р., сын Степан, 1897 г. р., сноха Мария, 1897 г. р., внучка Татьяна, 5 л., внук Илья, 3 г., внучка Александра, 3 г., сын Николай, 1902 г. р., сноха Василиса, 29 л., дочь Анна, 20 л. Выслан вместе с семьей в 1931 г. (ГАОО. Ф. 1120. Оп. 1. Д. 80; Ф. 1554. Оп. 3. Д. 8, 19, 30)

ЗЫРЯНОВ Федор Иванович, 1899 г. р. Житель с. Николаевка Николаевского с/с Исилькульского р-на Омского окр. Западно-Сибирского края. Состав семьи: жена Прасковья Корнеевна, 29 л., сын Михаил, 10 л., сын Алексей, 8 л., дочь Таисия, 4 г., дочь Александра, 1 г. Семья выслана в 1930 г. (ГАОО. Ф. 474. Оп. 6. Д. 241; Ф. 1011. Оп. 2. Д. 54, 56, 73, 84)

ЗЫРЯНОВ Яков Константинович, 1885 г. р. Житель Бугалинского с/с Большереченского р-на Омского окр. Западно-Сибирского края. Состав семьи: жена Афанасия, 1889 г. р., дочь Анфиса, 15 л., дочь Лидия, 7 л., мать Анна Петровна, 1859 г. р. Выслан вместе с семьей. (ГАОО. Ф. 1554. Оп. 3. Д. 19, 30)

ЗЫРЯНОВА Мавра. Жительница Кабырдакского с/с Тюкалинского р-на Омского окр. Западно-Сибирского края. Подлежала выселению. (ГАОО. Ф. 1539. Оп. 2. Д. 290)

ЗЮКИН Антон Степанович, 1902 г. р. Житель с. Буняковка Буняковского с/с Павлоградского р-на Омского окр. Западно-Сибирского края. Состав семьи: жена Прасковья Ар., 1903 г. р., сын Владимир, 1924 г. р., дочь Вера, 1927 г. р., сын Петр, 1929 г. р., отец Степан Макарович, 1856 г. р., сестра Ульяна, 1907 г. р. Выслан вместе с семьей в 1932 г. (ГАОО. Ф. 1000. Оп. 2. Д. 22; Ф. 1542. Оп. 2. Д. 170)

ЗЮКИН Евсей Степанович, 1888 г. р. Житель Буняковского с/с Павлоградского р-на Омского окр. Западно-Сибирского края. Состав семьи: жена Марфа, 1887 г. р., сын Иван, 1914 г. р., сын Николай, 1917 г. р., дочь Вера, 1923 г. р., сын Петр, 1925 г. р. Выслан вместе с семьей в 1932 г. Бежал со спецпоселения Евсей Степанович. (ГАОО. Ф. 1542. Оп. 2. Д. 171)

ЗЮКИН Куприян Самсонович, 1883 г. р. Житель с. Буняковка Буняковского с/с Павлоградского р-на

Омского окр. Западно-Сибирского края. Состав семьи: жена Христиния Дмитриевна, 1883 г. р., сын Иван, 1911 г. р., сноха Елизавета, 1909 г. р., внучка Анастасия, 1930 г. р., сын Николай, 1915 г. р., дочь Надежда, 1920 г. р., сын Владимир, 1923 г. р., сын Петр, 1925 г. р., сын Василий, 1927 г. р., дочь Вера, 1929 г. р., мать Наталья, 1860 г. р. Выслан вместе с семьей в 1930 г. Бежал со спецпоселения Куприян Самсонович. Подлежал выселению в 1931 г. (ГАОО. Ф. 1000. Оп. 2. Д. 22; Ф. 1542. Оп. 2. Д. 172)

ЗЮКИН Павел Степанович, 1891 г. р. Житель с. Буняковка Буняковского с/с Павлоградского р-на Омского окр. Западно-Сибирского края. Состав семьи: жена Феодора (Федосья) Василиевна, 1902 г. р., дочь Нина, 1920 г. р., сын Дмитрий, 1923 г. р., дочь Прасковья, 1927 г. р., сын Владимир, 1929 г. р. Выслан вместе с семьей в 1932 г. (ГАОО. Ф. 1000. Оп. 2. Д. 22; Ф. 1542. Оп. 2. Д. 174)

ЗЮКИН Петр Николаевич, 1893 г. р. Житель с. Буняковка Буняковского с/с Павлоградского р-на Омского окр. Западно-Сибирского края. Состав семьи: жена Пелагея Васильевна, 1901 г. р., дочь Вера, 1922

г. р., дочь Нина, 1924 г. р., сын Владимир, 1929 г. р., сестра Анастасия, 1890 г. р. Выслан вместе с семьей в 1932 г. (ГАОО. Ф. 1000. Оп. 2. Д. 22; Ф. 1542. Оп. 2. Д. 175)

ЗЮСЬКО (ЗЮЗЬКО) Егор Владимирович, 1888 г. р. Житель с. Черниговка Черниговского с/с Омского р-на Омского окр. Западно-Сибирского края. Состав семьи: жена Марьяна (Мария) Абрамовна, 1889 г. р., сын Антон, 1908 г. р., сноха Александра Ефимовна, 1905 г. р., внук Андрей, 1 г., дочь Мавра, 1918 г. р. Выслан вместе с семьей в 1930 г. на спецпоселение в Тарский р-н Западно-Сибирского края. (ГАОО. Ф. 497. Оп. 5. Д. 24, 263)

ЗЮСЬКО Тимофей Прокопьевич (Прохорович), 1874 г. р. Житель с. Черниговка Черниговского с/с Омского р-на Омского окр. Западно-Сибирского края. Состав семьи: жена Варвара Семеновна, 1875 г. р., дочь Мария, 1910 г. р., сын Григорий, 1912 г. р., сын Николай, 1924 г. р. Выслан вместе с семьей в 1930 г. на спецпоселение в Кулайскую комендатуру Тарского р-на Западно-Сибирского края. (ГАОО. Ф. 497. Оп. 5. Д. 24, 264)

Документы, свидетельства, факты

Из протокола № 10 заседания президиума Мартюшевского с/совета Тарского района

13 марта 1930 г.

Присутствуют пред. с/совета Новгородцев Ив., члены през. Логинова Анна, Размахнина Ольга, чл. рев. ком. с/с Огинцев Ефим, уполн. окр.ика Булдаков

СЛУШАЛИ 3: О ликвидации и высылке кулака.

Новгородцев говорит: Сейчас идет высылка и есть случаи, что кулаки пытаются остановиться, не доезжая до места назначения и стремятся вредить.

ПОСТАНОВИЛИ: Заслушав доклад т. Новгородцева о ликвидации и высылке кулака президиум постановил:

1. Установить ночной караул по всему с/совету;
2. Чл. с/с и сельисполнители должны проверять у всех проезжающих документы и если нет таковых доносить с/совету...

(ГАОО ТФ Ф.255. Оп.1. Д.3. Лл.19-20)

ИБРАГИМОВ Кожамет, 1853 г. р. Житель а. Жа-
наул а/с № 8 Борисовского р-на Омского окр. Западно-Сибирского края. Состав семьи: жена Урния (Ур-
хим), 1852 г. р., дети. Подлежал выселению вместе с се-
мьей в 1931 г. (ГАОО. Ф. 474. Оп. 6. Д. 172; Ф. 1003. Оп.
2. Д. 148; Ф. 1004. Оп. 2. Д. 21-а)

ИБРАЕВ Мукуша. Житель а/с № 6 Борисовского
р-на Омского окр. Западно-Сибирского края. Состав
семьи: сын Амек, 1914 г. р., сын Малдахан. Подлежал
выселению вместе с семьей в 1931 г. (ГАОО. Ф. 1004.
Оп. 2. Д. 254)

ИВАКИН Андриан (Андрей) Прокопьевич, 1885
г. р. Житель Мельничного с/с Новоомского р-на Ом-
ского окр. Западно-Сибирского края. Состав семьи:
жена Евдокия Алексеевна, 1893 г. р., дочь Валентина,
1914 г. р., дочь Мария, 1915 г. р., дочь Лидия, 1917 г. р.,
дочь Анна, 1919 г. р., сын Василий, 1922 г. р., дочь Люд-
мила, 1925 г. р., сын Виктор, 1929 г. р. Раскулачен. Под-
лежал выселению вместе с семьей. От высылки скрыл-
ся в г. Омск. (ГАОО. Ф. 231. Оп. 1. Д. 23; Оп. 2. Д. 198)

ИВАКИН Ефим. Житель Селоозерского с/с Исиль-
кульского р-на Омского окр. Западно-Сибирского края.
Выслан. (ГАОО. Ф. 1011. Оп. 2. Д. 46)

ИВАНЕНКО (ИВАНЕНКОВ) Иван Федорович,
36 л. Житель д. Верблюжье Верблюженского с/с Лю-
бинского р-на Омского окр. Западно-Сибирского края.
Состав семьи: жена Татьяна, 34 г., сын Михаил, 9 л., дочь
Евдокия, 6 л., сын Иван, 2 г. Выслан вместе с семьей в
1930 г. (ГАОО. Ф. 1006. Оп. 2. Д. 3, 262; Мат. Любин-
ского РИКа за 1929-1930 гг.)

ИВАНЕНКО Дмитрий, 65 л. Житель Локтинского
с/с Калачинского р-на Омского окр. Западно-Сибир-
ского края. Состав семьи: жена Марфа, 65 л., сын Те-
рентий, 26 л., Агафья, 26 л., Анастасия, 31 г., Василий,
8 л., Мария, 3 г. Подлежал выселению вместе с семьей в
1930 г. (ГАОО. Ф. 1005. Оп. 2. Д. 41)

ИВАНЕНКО Зиновий Андреевич, 49 л. Житель
д. Захаровка Моховского с/с Большереченского р-на
Омского окр. Западно-Сибирского края. Состав семьи:
жена Елена, 49 л., сын Сергей, 23 г. Выслан в 1931 г.
(ГАОО. Ф. 1554. Оп. 3. Д. 8, 19, 30)

ИВАНЕНКО Иван Ефимович, 1884 г. р. Житель
с. Воронцовка Воронцовского с/с Полтавского р-на Ом-
ского окр. Западно-Сибирского края. Состав семьи: сын
Николай, 1912 г. р., дочь Мария, 1915 г. р., дочь Анна,
1918 г. р. Выслан вместе с семьей в 1931 г. (ГАОО.
Ф. 998. Оп. 2. Д. 281)

ИВАНЕНКО Петр Алексеевич, 47 л. Житель
с. Еремеевка Еремеевского с/с Полтавского р-на Ом-
ского окр. Западно-Сибирского края. Состав семьи:
жена, 45 л., сын, 20 л., сноха, 20 л., дочь, 18 л., дочь,
16 л., сын, 9 л., дочь, 7 л., дочь, 5 л., дочь, 3 г., сын, 4 мес.
Раскулачен. (ГАОО. Ф. 998. Оп. 2. Д. 28, 29, 282)

ИВАНЕНКО Семен Дорофеевич, 1875 г. р. Житель
с. Явлено-Покровка Явлено-Покровского с/с Павло-
градского р-на Омского окр. Западно-Сибирского края.
Состав семьи: жена Агрипина, 1880 г. р., сын Гавриил,
1910 г. р. Выслан. (ГАОО. Ф. 1000. Оп. 2. Д. 1, 2, 9, 10, 323)

ИВАНЕЦ Василий Петрович, 1890 (1887) г. р. Жи-
тель с. Щегловка Никоновского с/с Полтавского р-на
Омского окр. Западно-Сибирского края. Состав семьи:
жена Анна (по др. данным Ирина) Петровна, 1900 г. р.,
дочь Агрипина, 1910 г. р., дочь Анна, 1918 г. р., сын
Алексей, 1922 г. р., дочь Ульяна, 1924 г. р., сын Нико-
лай, 1928 г. р., дочь Анна, 1930 г. р. Выслан вместе с се-
мьей. (ГАОО. Ф. 998. Оп. 2. Д. 8, 16, 286)

ИВАНИЛОВ Егор Николаевич. Житель с. Дурно-
во Дурновского с/с Муромцевского р-на Барабинско-
го окр. Западно-Сибирского края. Состав семьи: Анна,
Матрена. Выслан вместе с семьей в 1931 г. (ГАОО.
Ф. 1553. Оп. 3. Д. 2)

ИВАНИН Василий Корнеевич. Житель с. Строки-
но Строкинского с/с Колосовского р-на Омского окр.
Западно-Сибирского края. Состав семьи: жена Агафья
Антоновна, 54 г., сын Василий, 29 л., сноха Марфа,
27 л., сын Алексей, 22 г., сноха Анна, 21 г., дочь Арина,
17 л., сын Яков, 13 л., дочь Александра, 12 л. Выслан
сын Василий вместе с семьей на спецпоселение в Ку-
лайскую комендатуру Тарского р-на Западно-Сибир-
ского края. (ГАОО. Ф. 1552. Оп. 4. Д. 134, 135)

ИВАНОВ Абрам Александрович, 1871 г. р. Житель
Резановского с/с Тевризского р-на Омского окр. Западно-
Сибирского края. Состав семьи: жена Аграфена,
1871 г. р., сын Егор, 1901 г. р., сноха Дарья, 1895 г. р.
Выслан вместе с семьей. (ГАОО. Ф. 1093. Оп. 1. Д. 9)

ИВАНОВ Александр Антонович, 45 л. Житель По-
крово-Иртышского с/с Омского р-на Омского окр. За-
падно-Сибирского края. Состав семьи: жена Евдокия,
44 г., сын Александр, 18 л., дочь В., 16 л., сын Констан-
тин, 13 л., сын Георгий, 11 л., дочь Анна, 9 л., мать, 86 л.
Подлежал выселению вместе с семьей в 1930 г. (ГАОО.
Ф. 235. Оп. 7. Д. 18; Ф. 1008. Оп. 2. Д. 134)

ИВАНОВ Александр Михайлович, 27 л. Житель
с. Утьма Утьминского с/с Тевризского р-на Омского

окр. Западно-Сибирского края. Состав семьи: жена Ольга, 27 л., дочь Валентина, 7 л., дочь Руфина, 3 г. Выслан вместе с семьей в 1930 г. (ГАОО. Ф. 1093. Оп. 1. Д. 9, 12)

ИВАНОВ Алексей Гаврилович, 1865 г. р. Житель с. Чередово Чередовского с/с Тарского р-на Омского окр. Западно-Сибирского края. Состав семьи: жена Устинья, 1866 г. р., сын Дмитрий, 1912 г. р., дочь Елена, 1915 г. р. Подлежал выселению. (ГАОО. Ф. 1414. Оп. 2. Д. 63)

ИВАНОВ Алексей Яковлевич, 74 г. Житель Бакшевского с/с Тевризского р-на Омского окр. Западно-Сибирского края. Состав семьи: племянница Клавдия Ивановна, 20 л. Выслан вместе с племянницей. (ГАОО. Ф. 1093. Оп. 1. Д. 9)

ИВАНОВ Андрей Григорьевич, 1869 г. р. Житель Оконешниковского с/с Калачинского р-на Омского окр. Западно-Сибирского края. Состав семьи: жена Анастасия, 60 л., сын Яков, 17 л., сын Александр, 16 л. Выслан вместе с семьей в 1931 г. на спецпоселение в Нарымский край. (ГАОО. Ф. 1005. Оп. 2. Д. 41)

ИВАНОВ Андрей Григорьевич, 60 л. Житель с. Конево Конево с/с Крутинского р-на Омского окр. Западно-Сибирского края. Состав семьи: 6 чел. Выслан вместе с семьей в 1930 г. (ГАОО. Ф. 2998. Оп. 1. Д. 3)

ИВАНОВ Андрей Никитич, 53 г. Житель Калачинского с/с Калачинского р-на Омского окр. Западно-Сибирского края. Состав семьи: жена Ефросинья, 49 л., сын Георгий, 19 л. Подлежал выселению вместе с семьей в 1933 г. (ГАОО. Ф. 1005. Оп. 2. Д. 41)

ИВАНОВ Андрей Савостьянович. Житель Могильно-Посельского с/с Большереченского р-на Омского окр. Западно-Сибирского края. Выслан. (ГАОО. Ф. 1554. Оп. 3. Д. 12)

ИВАНОВ Андрей Федорович. Житель с. Баженово Баженовского с/с Саргатского р-на Омского окр. Западно-Сибирского края. Подлежал выселению в 1931 г. (ГАОО. Ф. 1006. Оп. 2. Д. 3, 263)

ИВАНОВ Василий Евдокимович. Житель с. Карбыза Карбызинского с/с Муромцевского р-на Барабинского окр. Западно-Сибирского края. Состав семьи: жена Наталья Федоровна, 41 г., сын Михаил, 15 л., сын Илья, 8 л., сын Александр, 7 л., сын Николай, 2 г., дочь Александра, 1 г. Выслан вместе с семьей в 1931 г. (ГАОО. Ф. 1553. Оп. 3. Д. 2, 182)

ИВАНОВ Василий Ефимович, 1911 г. р. Житель с. Баженово Баженовского с/с Саргатского р-на Ом-

ского окр. Западно-Сибирского края. Состав семьи: жена Елена, 1911 г. р., мать Серафима Петровна, 1880 г. р., брат Петр, 1914 г. р., брат Илья, 1923 г. р., сестра Евдокия, 1925 г. р. Выслан вместе с семьей. (ГАОО. Ф. 1006. Оп. 2. Д. 3, 61, 264)

ИВАНОВ Василий Кузьмич, 1880 г. р. Житель д. Рыбье Покровского с/с Называевского р-на Омского окр. Западно-Сибирского края. Состав семьи: жена Дарья Федоровна, 1880 г. р., дочь Прасковья, 1920 г. р. Выслан вместе с семьей в 1930 г. (ГАОО. Ф. 1002. Оп. 2. Д. 7, 401)

ИВАНОВ Василий Матвеевич, 61 г. Житель с. Верхние Уки Верхнеуковского с/с Рыбинского р-на Омского окр. Западно-Сибирского края. Состав семьи: жена Степанида Егоровна, 55 л., сын Василий, 20 л., сын Леонид, дочь Агафья. Выслан вместе с семьей в 1931 г. (ГАОО. Ф. 1555. Оп. 2. Д. 229; ТФ ГАОО. Ф. 207. Оп. 1. Д. 120)

ИВАНОВ Гавриил Андреевич. Житель Могильно-Посельского с/с Большереченского р-на Омского окр. Западно-Сибирского края. Выслан вместе с семьей в 1931 г. (ГАОО. Ф. 1554. Оп. 3. Д. 25)

ИВАНОВ Григорий Кузьмич, 1883 г. р. Житель с. Рыбье Покровского с/с Называевского р-на Омского окр. Западно-Сибирского края. Состав семьи: жена Ефросинья Антоновна, 1890 г. р., дочь Анна, 1921 г. р., дочь Екатерина, 1924 г. р., сын Григорий, 1926 г. р., дочь Анфиса, 1930 г. р., мать Варвара Ильинична, 1863 г. р. Выслан в 1930 г. Бежал со спецпоселения Григорий Кузьмич. Семья выслана в 1931 г. на спецпоселение в Нарымский край. Умерла на спецпоселении Ефросинья Антоновна в 1933 г. Дети отправлены в детский дом. (ГАОО. Ф. 1002. Оп. 2. Д. 7, 15, 403; ИЦ УВД по Томской обл.)

ИВАНОВ Дмитрий Спиридонович. Житель с. Саратово Новопокровского с/с Иконниковского р-на Омского окр. Западно-Сибирского края. Выслан вместе с семьей в 1929 г. (ГАОО. Ф. 1409. Оп. 2. Д. 369)

ИВАНОВ Евгений Митрофанович, 60 л. Житель с. Бузан Бузанского с/с Называевского р-на Омского окр. Западно-Сибирского края. Состав семьи: жена Надежда Викторовна, 60 л., сын Петр, 20 л., сноха Марина Филипповна, 19 л. Выслан вместе с семьей в 1930 г. Бежали со спецпоселения на прежнее место жительства в 1930 г. (ГАОО. Ф. 1002. Оп. 2. Д. 404)

ИВАНОВ Ефим Антонович. Житель Первотаровского с/с Исилькульского р-на Омского окр. Западно-Сибирского края. Состав семьи: жена Прасковья, 1879 г. р., сын Алексей, 1908 г. р., сноха Татьяна, 1909 г. р. Выслан вместе с семьей в 1931 г. (ГАОО. Ф. 1011. Оп. 2. Д. 92)

ИВАНОВ Ефим Иванович, 1864 г. р. Житель с. Масловка Масловского с/с Называевского р-на Омского окр. Западно-Сибирского края. Состав семьи: жена Матрена Васильевна, 1867 г. р., сын Григорий, 1890 г. р., сноха Антонина Кирилловна, 1899 г. р., внучка Евдокия, 1919 (1918) г. р., внучка Анна, 1925 (1922) г. р., внучка Марина, 1926 г. р., внучка Нина, 1928 г. р., внук Иван, 1929 г. р. Выслан вместе с семьей в 1931 г. на спецпоселение в Нарымский край. Родились на спецпоселении: внучка Валентина Григорьевна, 1938 г. р., внук Александр Григорьевич, 1941 г. р. (ГАОО. Ф. 1002. Оп. 2. Д. 402, 405; ИЦ УВД по Томской обл.)

ИВАНОВ Иван Егорович, 66 л. Житель Крестинского с/с Калачинского р-на Омского окр. Западно-Сибирского края. Состав семьи: жена Анна, 56 л., дочь Феоктиста, 22 г., сын Федор, 13 л. Подлежал выселению вместе с семьей в 1933 г. (ГАОО. Ф. 1005. Оп. 2. Д. 41)

ИВАНОВ Иван Иванович, 43 г. Житель Крестинского с/с Калачинского р-на Омского окр. Западно-Сибирского края. Состав семьи: мать Татьяна, 65 л. Подлежал выселению вместе с матерью в 1933 г. (ГАОО. Ф. 1005. Оп. 2. Д. 41)

ИВАНОВ Иван Константинович, 1887 г. р. Житель пос. Сибирский Сибирского с/с Называевского р-на Омского окр. Западно-Сибирского края. Состав семьи: жена Ульяна, 1877 г. р., падчерица Антонина, 14 л. Выслан вместе с семьей в 1930 г. на спецпоселение в Кулайскую комендатуру Тарского р-на Западно-Сибирского края. (ГАОО. Ф. 1002. Оп. 2. Д. 7, 406)

ИВАНОВ Клементий Сергеевич, 55 л. Житель с. Чагино Чагинского с/с Крутинского р-на Омского окр. Западно-Сибирского края. Состав семьи: жена Анна Борисовна, 50 л., сын Яков, 23 г., дочь, 19 л., дочь, Анна, 11 л. Выслан вместе с семьей в 1930 г. Находился на принудительных работах в СибУЛОНе. (ГАОО. Ф. 2998. Оп. 1. Д. 1, 3)

ИВАНОВ Лаврентий Тихонович, 1868 г. р. Житель Куликовского с/с Калачинского р-на Омского окр. Западно-Сибирского края. Состав семьи: жена Прасковья Семеновна, 1870 г. р., сын Яков, 1909 г. р., сноха Варвара Семеновна, 1909 г. р., внучка Антонида, 1930 г. р., сын Федор, 1913 г. р., дочь Татьяна, 1918 г. р. Выслан вместе с семьей в 1931 г. (ГАОО. Ф. 1005. Оп. 2. Д. 115, 530)

ИВАНОВ Лев Дмитриевич, 1891 г. р. Житель г. Новоомска Омского окр. Западно-Сибирского края. Состав семьи: жена Д. М., 1891 г. р., дочь Клавдия, 1911 г. р., сын Матвей, 1914 г. р., дочь Прасковья, 1920 г. р. Выслан вместе с семьей в 1931 г. (ГАОО. Ф. 231. Оп. 1. Д. 65, 94-а; Оп. 2. Д. 199, 200)

ИВАНОВ Макар Семенович, 1875 (1880) г. р. Житель д. Богодуховка Явлено-Покровского с/с Павлоградского р-на Омского окр. Западно-Сибирского края. Состав семьи: жена Елена Степановна, 1874 г. р., дочь Мария (по др. данным Вера), 1912 г. р., дочь, 1914 г. р. Выслан вместе с семьей в 1931 г. (ГАОО. Ф. 1000. Оп. 2. Д. 1, 2, 10, 22, 24, 30, 37, 326)

ИВАНОВ Михаил Кириллович, 1873 г. р. Житель с. Утьма Утьминского с/с Тевризского р-на Омского окр. Западно-Сибирского края. Состав семьи: жена Феодосия Васильевна, 1873 г. р., сын Александр, 28 л., сноха Ольга, 28 л., внучка Валентина, 6 л., внучка Аграфена, 3 г. Выслан вместе с семьей в 1930 г. (ГАОО. Ф. 1093. Оп. 1. Д. 6, 232)

ИВАНОВ П. И., 58 л. Житель Красноярского с/с Любинского р-на Омского окр. Западно-Сибирского края. Состав семьи: жена Олимпиада, 55 л., дочь Матрена, 23 г., зять Петр, 25 л. Выслан вместе с семьей в 1930 г. (Мат. Любинского РИКа за 1929–1930 гг.)

ИВАНОВ Павел Иванович, 1893 г. р. Житель д. Назаровка Спасского с/с Называевского р-на Омского окр. Западно-Сибирского края. Состав семьи: жена Мария, 36 л., дочь Мария, 8 л., сын Павел, 6 л., дочь Нина, 4 г., мать Татьяна Евдокимовна, 66 л. От высылки скрылся в 1930 г., семья выслана. (ГАОО. Ф. 1002. Оп. 2. Д. 7, 408)

ИВАНОВ Павел Петрович, 1862 г. р. Житель с. Юрьевка Юрьевского с/с Павлоградского р-на Омского окр. Западно-Сибирского края. Состав семьи: сын Стефан, 1893 г. р., сноха Татьяна Николаевна, 1894 г. р., внучка Екатерина, 1919 г. р., внук Иван, 1923 г. р., внучка Мария, 1925 г. р., внук Михаил, 1927 г. р. Подлежал выселению вместе с семьей в 1930 г. (ГАОО. Ф. 1000. Оп. 2. Д. 327)

ИВАНОВ Павел Филиппович, 1885 г. р. Житель д. Индеры Беспаловского с/с Саргатского р-на Омского окр. Западно-Сибирского края. Состав семьи: жена Олимпиада, 1893 г. р., сын Алексей, 1915 г. р., дочь Евдокия, 1925 г. р., дочь Мария, 1928 г. р. Подлежал выселению. (ГАОО. Ф. 1006. Оп. 2. Д. 3, 69, 267)

ИВАНОВ Петр Алексеевич. Житель д. Чебаклы Горьковского с/с Саргатского р-на Омского окр. Западно-Сибирского края. Подлежал выселению в 1930 г. (ГАОО. Ф. 1006. Оп. 2. Д. 3, 16)

ИВАНОВ Петр Иванович, 75 л. Житель Большеереченского с/с Большеереченского р-на Омского окр. Западно-Сибирского края. Состав семьи: жена Прасковья, 72 г. Выслан вместе с женой. Вернулись со спецпоселения в 1934 г. (ГАОО. Ф. 1554. Оп. 3. Д. 13, 36)

ИВАНОВ Петр Романович. Житель с. Согры Иконниковского р-на Омского окр. Западно-Сибирского края. Арестован. Семья выслана в 1930 г. на спецпоселение в Тарский р-н Западно-Сибирского края. (ГАОО. Ф. 1409. Оп. 2. Д. 371)

ИВАНОВ Петр Филиппович, 44 г. Житель Ново-годинского с/с Тевризского р-на Омского окр. Западно-Сибирского края. Состав семьи: жена Александра, 37 л. Выслан вместе с женой. (ГАОО. Ф. 1093. Оп. 1. Д. 9)

ИВАНОВ Семен Александрович (Алексеевич), 1878 г. р. Житель Пресновского с/с Калачинского р-на Омского окр. Западно-Сибирского края. Состав семьи: жена Агафья, 1882 г. р., сын Степан, 22 г., дочь Елена, 8 л. Выслан вместе с семьей в 1931 г. (ГАОО. Ф. 1005. Оп. 2. Д. 41)

ИВАНОВ Семен Романович. Житель с. Елизаровка Елисеевского с/с Иконниковского р-на Омского окр. Западно-Сибирского края. Подлежал выселению в 1932 г. (ГАОО. Ф. 1409. Оп. 2. Д. 373)

ИВАНОВ Сергей Максимович, 1903 г. р. Житель с. Милютино Милютинского с/с Называевского р-на Омского окр. Западно-Сибирского края. Состав семьи: жена Ирина Ивановна, 1903 г. р., сын Алексей, 1929 г. р., сын Иван, 1931 г. р. Выслан вместе с семьей в 1933 г. (ГАОО. Ф. 1002. Оп. 2. Д. 410)

ИВАНОВ Терентий Данилович. Житель с. Чащино Заозерского с/с Северо-Крутинского р-на Омского окр. Западно-Сибирского края. Выслан в 1931 г. (ГАОО. Ф. 1543. Оп. 3. Д. 271)

ИВАНОВ Трифон Никитич, 50 л. Житель Камышино-Курского с/с Большереченского р-на Омского окр. Западно-Сибирского края. Состав семьи: жена Матрена (по др. данным Мария), 49 л., дочь Ульяна, 21 г., зять Михаил, сын Николай, 19 л., дочь Прасковья, 14 л., дочь Мария, 10 л., отец Никита Иванович, 84 (90) г., мать Серафима, 78 л. Выслан вместе с семьей в 1931 г. на спецпоселение в Нарымский край. (ГАОО. Ф. 1554. Оп. 3. Д. 8, 9, 25, 30)

ИВАНОВ Трофим Арсентьевич, 1891 г. р. Житель с. Беляшово Беляшовского с/с Иконниковского р-на Омского окр. Западно-Сибирского края. Состав семьи: жена Александра Михайловна, 1893 г. р., сын Иван, 1925 г. р., сын Кузьма, 1926 г. р., сын Степан, 1927 г. р., дочь Мария, 1929 г. р., сын Николай, 1936 г. р., отец Арсентий Абрамович, 1859 г. р. Подлежал выселению вместе с семьей в 1931 г. (ГАОО. Ф. 1409. Оп. 2. Д. 373)

ИВАНОВ Устин Ефимович, 48 л. Житель с. Масловка Масловского с/с Называевского р-на Омского окр. Западно-Сибирского края. Состав семьи: жена Дарья Афанасьевна, 39 л., сын Николай, 23 г., дочь Татьяна, 20 л., сын Федор, 18 л., сын Павел, 13 л., дочь Ольга, 11 л., сын Василий, 7 л., дочь Нина, 6 л., сын Вадим, 3 г., дочь Зинаида, 3 мес. Выслан вместе с семьей в 1933 г. (ГАОО. Ф. 1002. Оп. 2. Д. 42)

ИВАНОВ Федор Семенович, 1880 г. р. Житель с. Черняевка Черняевского с/с Называевского р-на Омского окр. Западно-Сибирского края. Состав семьи: жена Прасковья, 1892 г. р., сын Яков, 1923 г. р., дочь Мария, 1925 г. р., сын Василий, 1927 г. р., отец Семен, 1858 г. р., мать Афанасия, 1858 г. р. Выслан вместе с семьей в 1930 г. (ГАОО. Ф. 1002. Оп. 2. Д. 7, 411)

ИВАНОВ Фома Иванович, 62 г. Житель Лесного с/с Исилькульского р-на Омского окр. Западно-Сибирского края. Состав семьи: жена Фаина (Фатимья) Егоровна, 62 (67) г., дочь Клавдия, сын Григорий, сын Семен, сын Лаврентий. Раскулачен. Подлежал выселению. Умер в 1932 г. (ГАОО. Ф. 1011. Оп. 2. Д. 18, 33, 73, 74, 367)

ИВАНОВ Яков Тимофеевич, 58 л. Житель с. Беляшово Беляшовского с/с Иконниковского р-на Омского окр. Западно-Сибирского края. Состав семьи: жена Дарья, 57 л., сын Иван, 19 л., дочь Анна, 19 л. Подлежал выселению в 1931 г. (ГАОО. Ф. 1409. Оп. 2. Д. 375)

ИВАНОВ. Житель Кокшеневского с/с Муромцевского р-на Барабинского окр. Западно-Сибирского края. Состав семьи: жена Екатерина. Выслан вместе с женой в 1931 г. (ГАОО. Ф. 1553. Оп. 3. Д. 2)

ИВАНОВА Мария Михайловна, 30 л. Жительница с. Тевриз Тевризского с/с Тевризского р-на Омского окр. Западно-Сибирского края. Состав семьи: сын Александр, 8 л., дочь Августа, 6 л., сын Николай, 3 г. Выслана вместе с семьей в 1931 г. на спецпоселение в Средне-Васюганскую комендатуру Нарымского края. (ГАОО. Ф. 1093. Оп. 1. Д. 9, 20, 235)

ИВАНОВСКИЙ Андрей Федорович, 1871 г. р. Житель с. Корсино Корсинского с/с Колосовского р-на Западно-Сибирского края. Состав семьи: жена Анастасия, 1871 г. р., дочь Зоя, 1920 г. р. Выслан вместе с семьей в 1930 г. на спецпоселение в Кулайскую комендатуру Тарского р-на Западно-Сибирского края. (ГАОО. Ф. 1122. Оп. 1. Д. 23)

ИВАНОВСКИЙ Иван Федорович, 1888 г. р. Житель с. Корсино Корсинского с/с Колосовского р-на Западно-Сибирского края. Состав семьи: жена Варвара

Афанасьевна (по др. данным Ефимия Ивановна), сын Василий, 1913 г. р., сын Андрей, 1918 г. р., дочь Анна, 1921 г. р., мать Евдокия Семеновна, 72 г. Выслан вместе с семьей в 1930 г. на спецпоселение в пос. Глубокая речка Кулайской комендатуры Тарского р-на Западно-Сибирского края. Родился на спецпоселении внук Анатолий Васильевич, 1939 г. р. (ГАОО. Ф. 1552. Оп. 4. Д. 141; Ф. 1122. Оп. 1. Д. 23)

ИВАНОВСКИЙ Семен Михайлович, 1878 г. р. Житель Серебряковского с/с Омского р-на Омского окр. Западно-Сибирского края. Состав семьи: жена Надежда Ефимовна, 1876 г. р., сын Павел, 1915 г. р., мать Бушлакова Прасковья Афанасьевна, 1858 г. р., брат Илья Ефимович, 1886 г. р. Выслан вместе с семьей в 1930 г. (ГАОО. Ф. 235. Оп. 7. Д. 18, 30)

ИВАНЦОВ Аким Семенович, 1863 г. р. Житель Крутолучинского с/с Калачинского р-на Омского окр. Западно-Сибирского края. Состав семьи: жена Евдокия Пахомовна, 1865 г. р., сын Федор, 1902 г. р., сноха Ефросинья Петровна, 1903 г. р., внучка Клавдия, 5 л., внук Петр, 3 г., дочь Анна, 19 л. Выслан вместе с семьей в 1931 г. (ГАОО. Ф. 1005. Оп. 2. Д. 5, 41, 485, 538)

ИВАНЦОВ Тарас Сергеевич. Житель д. Богословка Муравьевского с/с Называевского р-на Омского окр. Западно-Сибирского края. Состав семьи: жена Елена Григорьевна. Выслан вместе с женой в 1930 г. Возвращены из ссылки. (ГАОО. Ф. 1002. Оп. 2. Д. 412)

ИВАНЧЕНКО Семен Никифорович, 1872 г. р. Житель д. Пашенная Роща Юрьевского с/с Павлоградского р-на Омского окр. Западно-Сибирского края. Состав семьи: жена Ефросинья Р., 1877 г. р., сын Ефим, 1902 г. р., сноха Анна Григорьевна, 1903 г. р., внучка Вера, 1923 г. р., внучка Екатерина, 1925 г. р., внук Владимир, 1927 г. р., внучка Анастасия, 1930 г. р., дочь Анна, 1915 г. р., дочь Ольга, 1926 г. р. Подлежал высылению вместе с семьей в 1931 г. (ГАОО. Ф. 1000. Оп. 2. Д. 22, 322, 328)

ИВАСЕНКО Андрей Стратонович. Житель д. Дубровка Кутузовского с/с Борисовского р-на Омского окр. Западно-Сибирского края. Подлежал высылению вместе с семьей в 1931 г. (ГАОО. Ф. 1004. Оп. 2. Д. 257)

ИВАСЕНКО (ИВАСЕНКОВ) Евдоким Иванович, 1884 г. р. Житель Красноярского с/с Большереченского р-на Омского окр. Западно-Сибирского края. Состав семьи: жена Ирина Романовна, 1885 г. р., дочь Евдокия, 1918 г. р., сын Степан, 1922 г. р., дочь Пелагея, 1927 г. р., Варвара Петровна, 1898 г. р. Выслан вместе с семьей в 1931 г. на спецпоселение в Нарымский край. Родились

на спецпоселении: дочь Анна Евдокимовна, 1937 г. р., сын Василий, 1940 г. р. Умерли на спецпоселении: Ирина Романовна в 1935 г., Василий в 1942 г. Бежала спецпоселения Евдокия в 1933 г. (ГАОО. Ф. 1554. Оп. 3. Д. 8, 19, 30; ИЦ УВД по Томской обл.)

ИВАСЕНКО Елизавета Степановна. Жительница Красноярского с/с Большереченского р-на Омского окр. Западно-Сибирского края. Выслана в 1931 г. (ГАОО. Ф. 1554. Оп. 3. Д. 19, 30)

ИВАХНО Василий Матвеевич, 1896 г. р. Житель Лагушинского с/с Калачинского р-на Омского окр. Западно-Сибирского края. Состав семьи: жена Анна, 1897 г. р., дочь Лидия, 1919 г. р., сын Николай, 1922 г. р., сын Иван, 1926 г. р., дочь Анастасия, 1929 г. р. Подлежал высылению вместе с семьей в 1933 г. (ГАОО. Ф. 1005. Оп. 2. Д. 41, 535)

ИВАЩЕНКО Андрей Евдокимович, 1878 г. р. Житель Царицынского с/с Калачинского р-на Омского окр. Западно-Сибирского края. Состав семьи: жена Мария Тимофеевна, 1878 г. р., сын Степан, 1908 г. р., сын Афанасий, 1915 г. р. Подлежал высылению вместе с семьей в 1933 г. (ГАОО. Ф. 497. Оп. 5. Д. 28, 267; Ф. 1005. Оп. 2. Д. 41; Ф. 1008. Оп. 2. Д. 1)

ИВАЩЕНКО Антон Филиппович. Житель с. Роцино Роцинского с/с Иконниковского р-на Омского окр. Западно-Сибирского края. Состав семьи: жена Анна Романовна, дети: 5 л., 3 г., 2 г., отец, 75 л., мать, 75 л. Семья подлежала высылению в 1931 г. (ГАОО. Ф. 1409. Оп. 2. Д. 377)

ИВАЩЕНКО Григорий Яковлевич, 1894 г. р. Житель с. Ольгино Ольгинского с/с Полтавского р-на Омского окр. Западно-Сибирского края. Состав семьи: жена Ксения Леонтьевна, 1894 г. р., дочь Мария, 1921 г. р., сын Василий, 1922 г. р., дочь Ольга, 1926 г. р., отец Яков Петрович, 1856 г. р., брат Иван, 1924 г. р. Выслан вместе с семьей в 1931 г. в на спецпоселение в пос. Яглы Кулайской комендатуры Тарского р-на Западно-Сибирского края. (ГАОО. Ф. 998. Оп. 2. Д. 9, 44, 45, 287)

ИВАЩЕНКО Степан Прокопьевич. Житель с. Новодонка Новодонского с/с Исилькульского р-на Омского окр. Западно-Сибирского края. Состав семьи: жена Матрена, 32 г., дочь Мария, 12 л., дочь Александр, 10 л., дочь Надежда, 8 л., сын Павел, 7 л., сын Михаил, 5 л., сын Николай, 4 г., сын Василий, 2 г. Подлежал высылению. (ГАОО. Ф. 1011. Оп. 2. Д. 37, 74)

ИВАЩЕНКО Ф. И., 72 г. Житель Андреевского с/с Омского р-на Омского окр. Западно-Сибирского края.

И

Состав семьи: сын М., 28 л., сноха П. Т., 27 л., внук А., 5 л., внучка В., 3 г., внучка О., 1,5 г. Подлежал выселению вместе с семьей в 1930 г. (ГАОО. Ф. 235. Оп. 7. Д. 18, 44)

ИВАЩЕНКО Яков Федорович, 55 л. Житель Роштинского с/с Иконниковского р-на Омского окр. Западно-Сибирского края. Состав семьи: жена, 50 л., дети от 17 до 4 л. Выслан вместе с семьей в 1931 г. на спецпоселение в Колпашевскую комендатуру Нарымского края. (ГАОО. Ф. 1409. Оп. 2. Д. 379)

ИВИН Николай Карпович, 36 л. Житель Чистовского с/с Калачинского р-на Омского окр. Западно-Сибирского края. Состав семьи: брат Павел. Подлежал выселению вместе с братом в 1933 г. (ГАОО. Ф. 1005. Оп. 2. Д. 41, 541)

ИВКО Никита Петрович, 1881 г. р. Житель пос. Сибирский Сибирского с/с Называевского р-на Омского окр. Западно-Сибирского края. Состав семьи: жена Прасковья, 1894 г. р., мать Наталья, 1850 г. р., племянник Михаил, 1921 г. р. Выслан вместе с семьей в 1930 г. на спецпоселение в Кулайскую комендатуру Тарского р-на Западно-Сибирского края. (ГАОО. Ф. 1002. Оп. 2. Д. 7, 413)

ИВЛЕВ Александр (Алексей) Иванович, 1901 г. р. Житель д. Сосновка Ракитинского с/с Павлоградского р-на Омского окр. Западно-Сибирского края. Состав семьи: жена Александр, 1902 г. р., дочь Мария, 1921 г. р., сын Владимир, 1924 г. р. Подлежал выселению вместе с семьей в 1930 г. (ГАОО. Ф. 476. Оп. 3. Д. 4, 13, 263; Ф. 1000. Оп. 2. Д. 10)

ИВЛЕВ Дмитрий Захарович, 1867 г. р. Житель пос. Сибирский Сибирского с/с Называевского р-на Омского окр. Западно-Сибирского края. Состав семьи: жена Татьяна Александровна, 1867 г. р., сын Сергей, 1906 г. р., сноха Анастасия Сидоровна, 1906 г. р., внук Анатолий, 1930 г. р., внучка Анастасия, 1931 г. р. Выслан вместе с семьей в 1931 г. на спецпоселение в Нарымский край. (ГАОО. Ф. 1002. Оп. 2. Д. 414, 415)

ИВЛЕВ Захар Прокопьевич, 1872 г. р. Житель Любинского с/с Калачинского р-на Омского окр. Западно-Сибирского края. Состав семьи: жена Наталья Филипповна, 1873 г. р., сын Василий, 1912 г. р., дочь Пелагея, 1916 г. р., дочь Наталья, сын Михаил, 1920 г. р. Выслан вместе с семьей в 1931 г. на спецпоселение в Нарымский край. Бежали со спецпоселения: Наталья Филипповна, Василий в 1937 г. (ГАОО. Ф. 1005. Оп. 2. Д. 63; ИЦ УВД по Томской обл.)

ИВЛЕВ Иван Иванович, 1866 г. р. Житель с. Ракиты Ракитинского с/с Павлоградского р-на Омского окр. Западно-Сибирского края. Состав семьи: жена Аграфье-

на, 1871 г. р., сын Алексей, 1885 г. р., сноха Христина, 1888 г. р., внучка Анна, 1913 г. р., внучка Лидия, 1920 г. р., внучка Ольга, 1922 г. р., сын Николай, 1893 г. р. Подлежал выселению вместе с семьей в 1930 г. (ГАОО. Ф. 476. Оп. 3. Д. 4, 13, 265)

ИВЛЕВ Иван Никитич, 38 л. Житель д. Малобутаково Шуховского с/с Тевризского р-на Омского окр. Западно-Сибирского края. Состав семьи: жена Анастасия Дмитриевна, 39 л., дочь Пелагея, 3 г., мать Матрена, 85 л., племянница Дарья, 18 л. От высылки скрылся. Семья выслана в 1931 г. (ГАОО. Ф. 1093. Оп. 1. Д. 9, 236)

ИГНАТЕНКО Ксенофонт Григорьевич, 1897 г. р. Житель д. Соколовка Покровского с/с Называевского р-на Омского окр. Западно-Сибирского края. Состав семьи: жена Анна Ивановна, 1898 г. р., сын Семен, 1916 г. р., дочь Мария, 1918 г. р., сын Василий, 1925 г. р., сын Иван, 1926 г. р. Раскулачен. Подлежал выселению вместе с семьей. (ГАОО. Ф. 1002. Оп. 2. Д. 9, 417)

ИГНАТЕНКО Николай Сергеевич, 1866 г. р. Житель д. Соколовка Покровского с/с Называевского р-на Омского окр. Западно-Сибирского края. Состав семьи: жена Александра Сергеевна, 1868 г. р., дочь Фекла, 1904 г. р., дочь Агафья, 1910 г. р., дочь Арина, 1914 г. р. Выслан вместе с семьей в 1931 г. Бежали со спецпоселения. (ГАОО. Ф. 1002. Оп. 2. Д. 15, 418)

ИГНАТЕНКО Яков Иванович, 1910 г. р. Житель с. Ламаново Ламановского с/с Колосовского р-на Омского окр. Западно-Сибирского края. Состав семьи: жена Пелагея Антроповна, 1909 г. р., мать Авдотья Александровна, 40 л., брат Иван, 18 л., брат Егор, 14 л., свекор Петр Корнеевич, 66 л., свекровь Пелагея Ивановна, 68 л. Выслан вместе с семьей на спецпоселение в Тарский р-н Западно-Сибирского края. (ГАОО. Ф. 1552. Оп. 4. Д. 143)

ИГНАТКИН Тимофей Илларионович, 1885 г. р. Житель с. Рославка Большевикского с/с Исилькульского р-на Омского окр. Западно-Сибирского края. Состав семьи: жена Маланья Степановна, 1888 г. р., дочь (Чуланова) Мария, сын Алексей, 15 л., сын Василий, 12 л., дочь Елизавета, 11 л., сын Павел, 9 л., дочь Анна, 7 л., мать Прасковья Васильевна, 1859 г. р., тетка Акулина, 1841 г. р. Арестован в 1931 г. Умер в 1932 г. от чахотки. Семья выслана. (ГАОО. Ф. 1011. Оп. 2. Д. 2, 44, 56, 60, 73, 76, 77, 372)

ИГНАТОВ Андрей Иванович, 59 л. Житель Пресновского с/с Калачинского р-на Омского окр. Западно-Сибирского края. Состав семьи: жена Анастасия, 59 л., мать Татьяна, 73 г., отец Иван, 73 г. Выслан вместе с семьей в 1931 г. (ГАОО. Ф. 1005. Оп. 2. Д. 41)

ИГНАТОВ Дмитрий Никифорович, 1888 г. р. Житель Пресновского с/с Калачинского р-на Омского окр. Западно-Сибирского края. Состав семьи: жена Марфа, 1888 г. р., сын Максим, 1902 г. р., сноха Антонида, 1902 г. р., внук Иван, 6 л., внук Егор, 3 г., сын Василий, 1912 г. р., сноха Анна, 20 л. Выслан вместе с семьей в 1931 г. (ГАОО. Ф. 1005. Оп. 2. Д. 41)

ИГНАТОВ Иван Иванович, 1900 г. р. Житель Пресновского с/с Калачинского р-на Омского окр. Западно-Сибирского края. Состав семьи: жена Евдокия, 1899 г. р., сын Леонид, 6 л., дочь Нина, 2 г. Выслан вместе с семьей в 1931 г. (ГАОО. Ф. 1005. Оп. 2. Д. 41)

ИГНАТОВ (ИГНАТЬЕВ) Макар Ильич, 38 л. Житель Такмыкского с/с Большереченского р-на Омского окр. Западно-Сибирского края. Состав семьи: жена Елена, 37 л. Выслан. (ГАОО. Ф. 1554. Оп. 3. Д. 5, 8, 12)

ИГНАТУЛИН Шарафутдин (Шарар), 1859 г. р. Житель Черлакского с/с Черлакского р-на Омского окр. Западно-Сибирского края. Состав семьи: жена Рахилия, 1871 г. р., сын Абдулхан, 1914 г. р., дочь Михмуда, 14 л. Подлежал выселению вместе с семьей в 1930 г. (ГАОО. Ф. 1007. Оп. 2. Д. 1, 9, 409)

ИГНАТЧЕНКО Иван Сергеевич, 1888 (1880) г. р. Житель Федоровского с/с Новоомского р-на Омского окр. Западно-Сибирского края. Состав семьи: жена Евдокия Петровна, 1900 г. р., сын Сергей, 1910 г. р., сын Александр, 1916 (1914) г. р., сын Василий, 1918 г. р., дочь Анна, 1918 г. р., сын Петр, 1925 г. р., дочь Варвара, 1927 (1920, 1921) г. р., дочь Мария, 1927 г. р., пасынок Николай Григорьевич, 1918 г. р. Выслан вместе с семьей в 1931 г. на спецпоселение в Нарымский край. Родились на спецпоселении: дочь Зоя, 1932 г. р., внучка Галина Александровна, 1941 г. р. (ГАОО. Ф. 231. Оп. 1. Д. 23; ИЦ УВД по Томской обл.)

ИГНАТЧЕНКО Степан Сергеевич, 1893 г. р. Житель Федоровского с/с Новоомского р-на Омского окр. Западно-Сибирского края. Состав семьи: жена Ульяна Акимовна, 1894 г. р., сын Иван, 1914 г. р., дочь Мария, 1916 г. р., сын Алексей, 1924 г. р. Выслан. (ГАОО. Ф. 231. Оп. 1. Д. 23)

ИГНАТЬЕВ Егор Дмитриевич, 1895 г. р. Житель д. Шкуново Вставского с/с Тарского р-на Омского окр. Западно-Сибирского края. Состав семьи: жена Марина Ивановна, 1896 г. р., отец Дмитрий Севостьянович, 1863 г. р., мать Матрена Михайловна, 1872 г. р., сестра Мария, 1911 г. р. Выслан. (ГАОО. Ф. 1544. Оп. 2. Д. 17, 19, 253)

ИГНАТЬЕВ Максим Александрович, 1892 г. р. Житель Омского окр. Западно-Сибирского края. Состав семьи: жена Мария Иосифовна, 1902 г. р., сын Владимир, 1922 г. р., сын Анатолий, 1924 г. р., сын Юрий, 1925 г. р., сын Николай, 1926 г. р., дочь Ирина, 1928 г. р., сын Касьян, 1929 г. р. Выслан вместе с семьей в 1931 г. на спецпоселение в Нарымский край. Родились на спецпоселении: дочь Евгения, 1935 г. р., дочь Галина, 1938 г. р. Умер на спецпоселении Анатолий в 1932 г. (ИЦ УВД по Томской обл.)

ИГНАТЬКОВ Иван Стефанович, 1902 г. р. Житель с. Георгиевка Георгиевского с/с Полтавского р-на Омского окр. Западно-Сибирского края. Состав семьи: жена Анастасия Ивановна, 1904 г. р., дочь Лидия, 1925 г. р., дочь Татьяна, 1928 г. р. Выслан вместе с семьей в 1931 г. (ГАОО. Ф. 998. Оп. 2. Д. 5, 290)

ИГНАТЬКОВ Максим Стефанович. Житель Георгиевского с/с Полтавского р-на Омского окр. Западно-Сибирского края. Состав семьи: жена Василиса Павловна, 1906 г. р., сын Павел, 1927 г. р., сын Алексей, 1929 г. р., брат Михаил Стефанович, сноха Наталья Васильевна, 1906 г. р., племянник Михаил Михайлович, 1927 г. р., мать, 64 г. Выслан вместе с семьей в 1931 г. (ГАОО. Ф. 998. Оп. 2. Д. 5, 291)

ИГНАТЬКОВ Матвей Моисеевич, 1889 г. р. Житель Ефимовского с/с Омского р-на Омского окр. Западно-Сибирского края. Состав семьи: жена Татьяна Клементьевна, 1891 г. р., сын Иван, 1913 г. р., дочь Евдокия, 1919 г. р., дочь Анна, 1924 г. р., дочь Ольга, 1928 г. р. Выслан вместе с семьей в 1931 г. (ГАОО. Ф. 497. Оп. 5. Д. 9, 51, 268)

ИГНАТЬКОВ Стефан Стефанович, 1890 г. р. Житель Георгиевского с/с Полтавского р-на Омского окр. Западно-Сибирского края. Состав семьи: жена Харитина Даниловна, 1892 г. р., дочь Мария, 1913 г. р., сын Георгий, 1914 г. р., дочь Елизавета, 1922 г. р., сын Дмитрий, 1924 г. р., дочь Анастасия, 1926 г. р., дочь Валентина, 1929 г. р. Выслан вместе с семьей в 1931 г. (ГАОО. Ф. 998. Оп. 2. Д. 5, 25)

ИГНАШИН Илья Дмитриевич, 53 г. Житель с. Самаровка Крутинского с/с Крутинского р-на Омского окр. Западно-Сибирского края. Состав семьи: жена, 55 л., сын Тимофей, 26 л., сноха, 27 л., внук, 4 г., внучка, 2 г., сын, 16 л., дочь, 12 л., сын, 11 л. Выслан вместе с семьей в 1930 г. на спецпоселение в пос. Верхне-Васюган Нарымского края. (ГАОО. Ф. 2998. Оп. 1. Д. 1, 3)

ИГОШИН Мих. Житель Новодонского с/с Исилькульского р-на Омского окр. Западно-Сибирского края. Раскулачен. (ГАОО. Ф. 1011. Оп. 1. Д. 19)

ИГРЕНЕВ Егор Григорьевич. Житель Богословского с/с Омского р-на Омского окр. Западно-Сибирского края. Подлежал выселению вместе с семьей в 1930 г. (ГАОО. Ф. 235. Оп. 7. Д. 18)

ИГРИНЕВ (ИГРЕНЕВ) Иван Григорьевич, 51 г. Житель Богословского с/с Омского р-на Омского окр. Западно-Сибирского края. Состав семьи: жена Анна, 49 л., сын Николай, 22 г., сын Кондрат, 20 л., сноха Елизавета, 18 л., сын Дмитрий, 12 л., дочь Антониды, 10 л., дочь Евгения, 7 л., дочь Анастасия, 5 л. Выслан в 1930 г. (ГАОО. Ф. 235. Оп. 7. Д. 18, 22; Ф. 1120. Оп. 1. Д. 21. Т. 1)

ИЗААК (ИСААК) Мария Яковлевна, 1886 (1875) г. р. Жительница д. Приветная Ребровского с/с Новоомского р-на Омского окр. Сибирского края. Состав семьи: дочь Елизавета Г., 1910 г. р., дочь Мария Г., 1911 г. р., дочь Сусанна Г., 1914 г. р., дочь Адина Г., 1918 г. р., дочь Екатерина Г., 1924 г. р. Выслана вместе с семьей. (ГАОО. Ф. 231. Оп. 1. Д. 23, 40; Оп. 2. Д. 207)

ИЗААК Абрам Францевич, 1905 г. р. Житель с. Николай-Поле Марганауского с/с Исилькульского р-на Омского окр. Западно-Сибирского края. Состав семьи: жена Мария Ивановна, 1908 г. р., сын Виктор, 1929 г. р. Выслан в 1931 г. на спецпоселение в Каргасокскую комендатуру Нарымского края. (ГАОО. Ф. 1011. Оп. 2. Д. 4, 18, 42, 43, 45, 73, 74, 78, 378)

ИЗААК Николай Иванович, 1879 г. р. Житель д. Чукуревка Ребровского с/с Новоомского р-на Омского окр. Западно-Сибирского края. Состав семьи: жена Зара Яковлевна, 1881 г. р., сын Иван, 1909 г. р., сын Яков, 1913 г. р., дочь Елизавета, 1915 г. р. Выслан. (ГАОО. Ф. 231. Оп. 1. Д. 23; Оп. 2. Д. 208; Ф. 235. Оп. 7. Д. 50)

ИЗААК Петр Генрихович, 1869 г. р. Житель с. Николай-Поле Марганауского с/с Исилькульского р-на Омского окр. Западно-Сибирского края. Состав семьи: жена Екатерина Ивановна, 1870 г. р., дочь Анна, 1907 г. р., дочь Екатерина, 1912 г. р. Подлежал выселению вместе с семьей в 1930 г. (ГАОО. Ф. 1011. Оп. 2. Д. 2, 4, 43, 45, 73, 76, 379, 380)

ИЗАК Петр Иванович, 38 л. Житель Пахомовского с/с Новоомского р-на Омского окр. Западно-Сибирского края. Подлежал выселению в 1931 г. (ГАОО. Ф. 1003. Оп. 2. Д. 7)

ИЗЫШЕВ Матвей Петрович. Житель с. Беляшово Беляшовского с/с Иконниковского р-на Омского окр. Западно-Сибирского края. Состав семьи: жена Ефимия, 38 л., сын Василий, 13 л., сын Алексей, 9 л., сын Николай,

7 л., сын Анатолий, 1 г., отец Петр Романович, 70 л., мать Александра Антоновна, 68 л. Выслан вместе с семьей в 1930 г. на спецпоселение в Тарский р-н Западно-Сибирского края. (ГАОО. Ф. 1409. Оп. 2. Д. 383)

ИЗЫШЕВ Сергей Ананьевич, 1870 г. р. Житель хут. Раздольный Седельниковского с/с Седельниковского р-на Омского окр. Западно-Сибирского края. Состав семьи: жена Павлина Матвеевна, 1875 г. р., сын Алексей, сноха Елена, сын Федор, сноха Ирина. Выслан вместе с женой в 1931 г. на спецпоселение в Нарымский край. Умер на спецпоселении Сергей Ананьевич в 1948 г. Бежала со спецпоселения Павлина Матвеевна в 1950 г. (ГАОО. Ф. 1538. Оп. 4. Д. 9; ИЦ УВД по Томской обл.)

ИЗЫШЕВ Фрол Петрович, 68 л. Житель с. Беляшово Беляшовского с/с Иконниковского р-на Омского окр. Западно-Сибирского края. Состав семьи: жена, 68 л., дочь Елена, 47 л., внук Иван, 17 л., внук Петр, 14 л., внук Иван, 1 г. Подлежал выселению вместе с семьей в 1931 г. (ГАОО. Ф. 1409. Оп. 2. Д. 385)

ИЗВЕКОВ Павел Афанасьевич, 1892 г. р. Житель с. Многополье Ивановского с/с Москаленского р-на Омского окр. Западно-Сибирского края. Состав семьи: жена Евгения, 1893 г. р., сын Алексей, 1928 г. р., сын Петр, 1929 г. р., сын Владимир, 1932 г. р., отец Афанасий Трофимович, 1848 г. р., брат Лаврентий, 1896 г. р., сноха Мария, 1898 г. р. Выслан вместе с семьей. (ГАОО. Ф. 474. Оп. 6. Д. 3, 245, 422)

ИЗОТОВ (ИЗОФАТОВ, ИЗОХВАТОВ) Глеб Андреевич, 1874 г. р. Житель с. Жирновка Жирновского с/с Называевского р-на Омского окр. Западно-Сибирского края. Состав семьи: жена Анастасия, 1876 г. р., дочь Ефросинья, 1917 г. р., сноха Вера Тимофеевна, 1904 г. р., внук Василий, 1927 г. р., внук Николай, 1929 г. р., сноха Екатерина, 1907 г. р., внук Иван, 1929 г. р. Выслан вместе с семьей в 1930 г. (ГАОО. Ф. 1002. Оп. 2. Д. 7, 419)

ИЗОТОВ Исай Кондратьевич, 44 г. Житель Исилькульского с/с Исилькульского р-на Омского окр. Западно-Сибирского края. Состав семьи: жена Василиса, 36 л., дочь Вера, 17 л., дочь Ксения, 15 л., дочь Антонина, 10 л., сын Александр, 7 л., дочь Лидия, 6 л., дочь Клавдия, 5 л., дочь Раиса, 4 г., дочь Валентина, 3 г. Подлежал выселению. (ГАОО. Ф. 1011. Оп. 2. Д. 18, 53, 60, 73, 106, 374)

ИКОННИКОВ Емельян Макарович, 67 л. Житель Картовского с/с Большереченского р-на Омского окр. Западно-Сибирского края. Состав семьи: жена, 53 г.,

сын Федор, 20 л., дочь Анфиса, 15 л., сын Семен, 10 л., сын Андрей, 6 л. Выслан в 1931 г. Вернулся из ссылки. (ГАОО. Ф. 1554. Оп. 3. Д. 30, 36)

ИЛЬВЕС (ИЛИСВЯН) Юган Яковлевич, 74 г. Житель Золотонивского с/с Калачинского р-на Омского окр. Западно-Сибирского края. Состав семьи: жена Ганна, 68 л., сын Иван, 30 л., дочь Павлина, дочь Юкку, 21 г., дочь Ольга, 19 л., дочь Яссы, 18 л., Елена, 1 г., дочь Юлия. Подлежал выселению вместе с семьей в 1930 г. (ГАОО. Ф. 1005. Оп. 2. Д. 41, 547)

ИЛЬИН (ИЛЬИНЫХ) Гаврила Васильевич, 1884 г. р. Житель с. Соусканово Соускановского с/с Тарского р-на Омского окр. Западно-Сибирского края. Состав семьи: жена Мария Ивановна, 1887 г. р., дочь Екатерина, 1915 г. р., сын Петр, 1924 г. р., сын Михаил, 1927 г. р. Выслан вместе с семьей в 1931 г. на спецпоселение в Нарымский край. Умер на спецпоселении Гавриил Васильевич в 1933 г. (ГАОО. Ф. 1544. Оп. 2. Д. 17, 258; ИЦ УВД по Томской обл.)

ИЛЬИН Алексей Иванович. Житель с. Маяк Ивановского с/с Любинского р-на Омского окр. Западно-Сибирского края. Раскулачен. (ГАОО. Ф. 474. Оп. 6. Д. 583)

ИЛЬИН Андриян Сергеевич. Житель Лисинского с/с Муромцевского р-на Барабинского окр. Западно-Сибирского края. Состав семьи: жена Анастасия, сын Павел, сноха Мария, дочь Клавдия. Выслан вместе с семьей в 1931 г. (ГАОО. Ф. 1553. Оп. 3. Д. 2)

ИЛЬИН Григорий Иванович. Житель с. Милутино Милутинского с/с Называевского р-на Омского окр. Западно-Сибирского края. Выслан в 1931 г. (ГАОО. Ф. 1002. Оп. 2. Д. 420)

ИЛЬИН Егор (Георгий) Степанович. Житель д. Чебаклы Горьковского с/с Саргатского р-на Омского окр. Западно-Сибирского края. Состав семьи: жена Домна, сын Александр. Выслан вместе с семьей. (ГАОО. Ф. 1006. Оп. 2. Д. 3, 202; Ф. 1554. Оп. 3. Д. 30)

ИЛЬИН Иван Васильевич. Житель д. Яшино Петровского с/с Большереченского р-на Омского окр. Западно-Сибирского края. Выслан вместе с семьей в 1931 г. (ГАОО. Ф. 1554. Оп. 3. Д. 25)

ИЛЬИН Иван Сергеевич, 1875 г. р. Житель с. Милутино Милутинского с/с Называевского р-на Омского окр. Западно-Сибирского края. Состав семьи: жена Ефросинья Гавриловна, 1875 г. р., сын Илья, 1903 г. р., сноха Мария Павловна, 1904 г. р., внучка Прасковья, 1926 г. р., внучка Елизавета, 1927 г. р., внук Нико-

лай, 1929 г. р., сын Алексей, 1907 г. р., сноха Прасковья Григорьевна, 1906 г. р., внук Степан, 1929 г. р. Выслан вместе с семьей в 1931 г. на спецпоселение в Нижне-Васюганскую комендатуру Нарымского края. (ГАОО. Ф. 1002. Оп. 2. Д. 15, 421; Ф. 1328. Оп. 4. Д. 19)

ИЛЬИН Илларион Степанович, 45 л. Житель Богословского с/с Омского р-на Омского окр. Западно-Сибирского края. Состав семьи: жена Матрена Ивановна, 45 л., сын Игнат, 1912 г. р., сын Иван, 18 л., сноха Мария Васильевна, 18 л., сын Емельян, 12 л., сын Василий, 8 л., дочь Елена, 3 г. Выслан вместе с семьей в 1930 г. на спецпоселение в Нарымский край. (ГАОО. Ф. 235. Оп. 7. Д. 22; Оп. 8. Д. 1901; Ф. 1120. Оп. 1. Д. 21. Т. 1)

ИЛЬИН Осип Антонович. Житель с. Надеждино Надеждинского с/с Омского р-на Омского окр. Западно-Сибирского края. Состав семьи: жена Аграфена Егоровна, 1883 г. р., сын Борис, 1910 г. р., сноха Федосья Кузьминична, 20 л., внук Михаил, 6 мес., сын Иван, 1922 г. р., дочь Анастасия, 1924 г. р., дочь Анна, 1929 г. р. Выслан вместе с семьей в 1931 г. на спецпоселение в Нарымский край. Бежали со спецпоселения: Борис, Федосья Кузьминична в 1933 г. (ГАОО. Ф. 235. Оп. 7. Д. 26; Оп. 8. Д. 280; Ф. 1120. Оп. 1. Д. 21. Т. 1; ИЦ УВД по Томской обл.)

ИЛЬИН Павел Михайлович, 65 л. Житель Евгачинского с/с Большереченского р-на Омского окр. Западно-Сибирского края. Состав семьи: жена Екатерина, 62 г., сын Александр, 18 л. Выслан вместе с семьей в 1931 г. на спецпоселение в Нарымский край. Умерли на спецпоселении: Павел Михайлович, Екатерина. (ГАОО. Ф. 1554. Оп. 3. Д. 19, 30, 32. Т. 1)

ИЛЬИН Петр Степанович. Житель Танатовского с/с Муромцевского р-на Барабинского окр. Западно-Сибирского края. Состав семьи: жена Татьяна, сын Петр, сноха Валентина, 1897 г. р., внучка Анастасия, 11 л., внучка Надежда, 3 г., внучка Анфиса, 8 мес. Выслан вместе с семьей в 1931 г. (ГАОО. Ф. 1553. Оп. 3. Д. 2, 244)

ИЛЬИН Федор Максимович. Житель с. Надеждино Надеждинского с/с Омского р-на Омского окр. Западно-Сибирского края. Подлежал выселению в 1930 г. (ГАОО. Ф. 235. Оп. 7. Д. 18; Оп. 8. Д. 1904)

ИЛЬИНЫХ Филония Клементьевна, 1876 г. р. Жительница Омского окр. Западно-Сибирского края. Состав семьи: дочь Мария Семеновна, 1910 г. р., сын Александр Семенович, 1917 г. р. Выслана вместе с семьей в 1931 г. на спецпоселение в Нарымский край. Родилась на спецпоселении Карбина Ираида Михайловна, 1934 г. р. (ИЦ УВД по Томской обл.)

ИЛЬИЧЕВ Иван Владимирович. Житель с. Ушаково Ушаковского с/с Муромцевского р-на Барабинского окр. Западно-Сибирского края. Состав семьи: жена, дочь. Выслан вместе с семьей в 1931 г. (ГАОО. Ф. 1553. Оп. 3. Д. 2, 184)

ИЛЬИЧЕНКО Александр Константинович, 1908 г. р. Житель с. Усольцево Выселко-Тюкалинского с/с Тюкалинского р-на Омского окр. Западно-Сибирского края. Состав семьи: сестра Софья, 27 л., сестра Анна, 17 л., брат Николай, 15 л. Выслан на спецпоселение в Нарымский край. (ГАОО. Ф. 1539. Оп. 2. Д. 299, 300)

ИЛЬЧЕНКО Исай (Иван) Федорович, 1894 г. р. Житель д. Тихвинка Божедаровского с/с Павлоградского р-на Омского окр. Западно-Сибирского края. Состав семьи: жена Татьяна, 1883 г. р., сын Алексей, 1913 г. р. Выслан в 1930 г. на спецпоселение в Тарский р-н Западно-Сибирского края. Возвращен с мест высылки. (ГАОО. Ф. 1000. Оп. 2. Д. 10, 11, 24, 339)

ИЛЬЧЕНКО Мефодий Федорович, 1892 г. р. Житель д. Тихвинка Божедаровского с/с Павлоградского р-на Омского окр. Западно-Сибирского края. Состав семьи: жена Евгения Ивановна, 1900 г. р., сын Андрей, 1923 г. р., отец Федор Дмитриевич, 1858 г. р. Выслан в 1930 г. на спецпоселение в Тюменский окр. Уральской обл. (ГАОО. Ф. 1000. Оп. 2. Д. 10, 11, 19, 22, 340)

ИЛЬЧИБАКИЕВ Башар, 80 л. Житель с. Большая Тебендя Большедебендинского с/с Тевризского р-на Омского окр. Западно-Сибирского края. Состав семьи: жена Айнечамаль, 70 л. Выслан вместе с женой в 1931 г. (ГАОО. Ф. 1114. Оп. 3. Д. 134)

ИЛЮШЕНКО Павел Л. Житель с. Новогеоргиевка Георгиевского с/с Полтавского р-на Омского окр. Западно-Сибирского края. Раскулачен. (ГАОО. Ф. 998. Оп. 2. Д. 25)

ИМАМБАЕВ Ускембай, 1902 г. р. Житель а/с № 4 Черлакского р-на Омского окр. Западно-Сибирского края. Состав семьи: жена Курсан, 1908 г. р. Подлежал выселению в 1930 г. (ГАОО. Ф. 1007. Оп. 2. Д. 1, 5, 411)

ИМАТОВ Александр Иванович, 1874 г. р. Житель Ивановского с/с Калачинского р-на Омского окр. Западно-Сибирского края. Состав семьи: жена Мина Антоновна, 1879 г. р., дочь Сальма, 1913 г. р., дочь Эльва, 1913 г. р., сын Олав, 1915 г. р., дочь Анна, 1920 г. р., сын Ленгард, 1925 г. р. Подлежал выселению вместе с семьей в 1930 г. (ГАОО. Ф. 1005. Оп. 2. Д. 41, 549,)

ИМАТОВ Игнат, 61 г. Житель Соловецкого с/с Калачинского р-на Омского окр. Западно-Сибирского края. Состав семьи: жена Василиса, 60 л., сын Сергей, 33 г., сноха Анна, 32 г., внук Василий, 14 л., внук Николай, 12 л., внук Григорий, 10 л., внучка Валентина, 7 л., внучка Раиса, 5 л., внук Анатолий, 2 г. Подлежал выселению вместе с семьей. (ГАОО. Ф. 1120. Оп. 1. Д. 67)

ИМАТОВ Филипп Яковлевич, 1882 г. р. Житель Ивановского с/с Калачинского р-на Омского окр. Западно-Сибирского края. Состав семьи: жена Мария, 1883 г. р. Подлежал выселению вместе с женой в 1930 г. (ГАОО. Ф. 1005. Оп. 2. Д. 41, 551)

ИМАТОВА Ева Ивановна, 1877 г. р. Жительница Ивановского с/с Калачинского р-на Омского окр. Западно-Сибирского края. Состав семьи: сын Константин, 1910 г. р., сын Мейнард, 1912 г. р., дочь Эрна, 1913 г. р., сын Герман, 1916 г. р., сын Иван, 1918 г. р. Подлежала выселению вместе с семьей в 1930 г. (ГАОО. Ф. 1005. Оп. 2. Д. 41, 552)

ИМУЧЕНКО (ИМУДЧЕНКО) Василий Ананьевич, 39 л. Житель с. Яковлевка Иконниковского с/с Иконниковского р-на Омского окр. Западно-Сибирского края. Состав семьи: жена Мария Павловна, 38 л., сын Алексей, 15 л., сын Николай, 12 л., дочь Ольга, 1926 г. р., дочь Татьяна, 1928 г. р., сын Михаил, 1 г. Выслан в 1930 г. на спецпоселение в Тарский р-н Западно-Сибирского края. (ГАОО. Ф. 1409. Оп. 2. Д. 388)

ИНОЗЕМЦЕВ Данила Ефимович, 32 г. Житель с. Большая Сафониха Большесафонинского с/с Называевского р-на Омского окр. Западно-Сибирского края. Состав семьи: жена Анастасия Яковлевна, 32 г., сын Клементий, 2 г., дочь Екатерина, 1 г. Выслан вместе с семьей в 1931 г. (ГАОО. Ф. 1002. Оп. 2. Д. 15, 422)

ИНИЮТИН Н. Я. Житель Веселопривальского с/с Омского р-на Омского окр. Западно-Сибирского края. Подлежал выселению вместе с семьей в 1930 г. (ГАОО. Ф. 235. Оп. 7. Д. 18)

ИОВИН Игнат Трофимович, 1889 г. р. Житель д. Гордеевка Любомировского с/с Павлоградского р-на Омского окр. Западно-Сибирского края. Состав семьи: жена София, 1891 г. р., дочь Анна, 1922 г. р., дочь Мария, 1925 г. р. Выслан вместе с семьей в 1931 г. (ГАОО. Ф. 476. Оп. 3. Д. 2, 24, 33, 34, 270)

ИОВИН Игнат, 1893 г. р. Житель хут. Озерный Любомировского с/с Павлоградского р-на Омского окр.

Западно-Сибирского края. Состав семьи: жена Зоя, 1901 г. р., сын Борис, 1922 г. р., дочь Екатерина, 1927 г. р. Выслан вместе с семьей в 1931 г. (ГАОО. Ф. 476. Оп. 3. Д. 2, 24, 33, 34, 270)

ИОНИН Григорий Емельянович. Житель с. Ачаирка Ачаирского с/с Еланского р-на Омского окр. Западно-Сибирского края. Подлежал выселению в 1931 г. (ГАОО. Ф. 1409. Оп. 2. Д. 389)

ИОНИНА Фекла Дмитриевна, 1894 г. р. Жительница Омского окр. Западно-Сибирского края. Состав семьи: дочь Елизавета Васильевна, 1916 г. р., сын Николай Васильевич, 1919 г. р., сын Яков Васильевич, 1925 г. р., дочь Зоя Васильевна, 1928 г. р., сын Сергей Васильевич, 1930 г. р., Трифон Алексеевич. Выслана вместе с семьей в 1931 г. на спецпоселение в Нарымский край. Умерли на спецпоселении: Трифон Алексеевич, Николай Васильевич, Яков Васильевич в 1944 г., Сергей Васильевич. (ИЦ УВД по Томской обл.)

ИОНОВ Иван Степанович, 1867 г. р. Житель Пресновского с/с Калачинского р-на Омского окр. Западно-Сибирского края. Состав семьи: жена Домна, 1880 г. р., сын Никита, 1904 г. р., сноха Устинья, 1905 г. р., сын Егор, 6 л., сын Николай, 6 л. Выслан вместе с семьей в 1931 г. (ГАОО. Ф. 1005. Оп. 2. Д. 41)

ИОНЦЕВ П. Е. Житель Веселопривальского с/с Калачинского р-на Омского окр. Западно-Сибирского края. Подлежал выселению вместе с семьей в 1930 г. (ГАОО. Ф. 235. Оп. 7. Д. 18)

ИОНЦЕВ Федор Ефимович, 60 л. Житель Веселопривальского с/с Калачинского р-на Омского окр. Западно-Сибирского края. Состав семьи: жена Меланья Григорьевна, 60 л., сын Михаил, 26 л., сноха Надежда, 26 л., внучка Екатерина, 6 л., внучка Галина, 2 г. Выслан вместе с семьей в 1931 г. (ГАОО. Ф. 497. Оп. 5. Д. 14, 66, 270; Ф. 1005. Оп. 2. Д. 125)

ИОПА Иван Семенович, 1866 г. р. Житель Черноусовского с/с Павлоградского р-на Омского окр. Западно-Сибирского края. Состав семьи: жена Лукерья, 1892 г. р., дочь Ульяна, 1905 г. р., сын Петр, 1910 г. р., сын Марк, 1914 г. р., дочь Александра, 1917 г. р. Подлежал выселению вместе с семьей в 1932 г. (ГАОО. Ф. 1556. Оп. 2. Д. 4, 93)

ИОПА Павел Иванович, 1908 г. р. Житель Черноусовского с/с Павлоградского р-на Омского окр. Западно-Сибирского края. Состав семьи: жена Мария, 1908 г. р., сын Семен, 1927 г. р. Подлежал выселению вместе с семьей в 1932 г. (ГАОО. Ф. 1556. Оп. 2. Д. 4, 93)

ИОСТ Федор Федорович, 1881 г. р. Житель с. Гольбштадт Краснофлагского с/с Исилькульского р-на Омского окр. Западно-Сибирского края. Состав семьи: жена Розалия, 1886 г. р., дочь Берта (по др. данным Лидия), 1909 г. р., сын Адольф, 1910 г. р., дочь Марта, 1910 г. р., сын Фридрих, 10 л. Семья подлежала выселению. (ГАОО. Ф. 474. Оп. 1. Д. 127; Ф. 1011. Оп. 2. Д. 56, 73, 74, 925)

ИОСТ Яков Федорович, 1880 г. р. Житель хут. Надеждовка Краснофлагского с/с Исилькульского р-на Омского окр. Западно-Сибирского края. Состав семьи: жена Магдалина, 1884 г. р., сын Иван, 18 л., сын Адольф, 16 л., дочь Марта, 12 л. Подлежал выселению. (ГАОО. Ф. 474. Оп. 1. Д. 127., Оп. 6. Д. 246; Ф. 1011. Оп. 2. Д. 54, 56, 73, 74)

ИПАТОВ Федор Михайлович, 1892 г. р. Житель с. Баженово Баженовского с/с Саргатского р-на Омского окр. Западно-Сибирского края. Состав семьи: жена Варвара Ефимовна, 1892 г. р., сын Сергей, 1928 г. р., сын Василий, 1931 г. р. Выслан вместе с семьей в 1931 г. на спецпоселение в Нарымский край. (ГАОО. Ф. 1006. Оп. 2. Д. 3, 9, 269; ИЦ УВД по Томской обл.)

ИРЛИЦИН Яков Дмитриевич. Житель д. Ивановка Таврического с/с Любинского р-на Омского окр. Западно-Сибирского края. Состав семьи: жена, 17 детей. Выслан вместе с семьей. (ГАОО. Ф. 1328. Оп. 4. Д. 26, 161)

ИРЛЫК Александр Иванович, 52 г. Житель Покрово-Иртышского с/с Черлакского р-на Омского окр. Западно-Сибирского края. Состав семьи: жена Марфа, 52 г., дочь Анна, 22 г., сын Николай, 18 л., дочь Надежда, 16 л., дочь Лидия, 14 л., сын Алексей, 14 л., сын Иван, 11 л., сын Петр, 9 л., дочь Раиса, 4 г., брат Василий, 56 л., мать Александра, 95 л. Выслан. (ГАОО. Ф. 1008. Оп. 2. Д. 139)

ИСАЕВ Андрей Васильевич, 1883 г. р. Житель с. Ширияево Ширияевского с/с Крутинского р-на Омского окр. Западно-Сибирского края. Состав семьи: жена Анна Ивановна, 1889 г. р., дочь Татьяна, 1910 г. р., сын Константин, 1912 г. р., сын Николай, 1919 г. р., сын Илья, 1921 г. р., сын Иван, 1923 г. р., дочь Валентина, 1929 г. р. Выслан вместе с семьей в 1931 г. (ГАОО. Ф. 1542. Оп. 2. Д. 180)

ИСАЕВ Андрей Дмитриевич. Житель Баррикадского с/с Исилькульского р-на Омского окр. Западно-Сибирского края. Состав семьи: жена Наталья, четверо детей. Выслан вместе с семьей в 1930 г. (ГАОО. Ф. 474. Оп. 6. Д. 1, 247; Ф. 1011. Оп. 2. Д. 2, 54, 56, 73)

ИСАЕВ Василий Васильевич, 1894 г. р. Житель с. Новознаменка Новознаменского с/с Полтавского р-на Омского окр. Западно-Сибирского края. Состав семьи: жена Марфа Дмитриевна, 1895 г. р., сын Дмитрий, 1918 г. р., дочь Ирина, 1920 г. р., дочь Варвара, 1922 г. р., дочь Екатерина, 1924 г. р., сын Василий, 1925 г. р., дочь Мария, 1927 г. р. Выслан вместе с семьей в 1931 г. (ГАОО. Ф. 998. Оп. 2. Д. 14, 31, 39, 295)

ИСАЕВ Никита Павлович, 1880 г. р. Житель Гостиловского с/с Полтавского р-на Омского окр. Западно-Сибирского края. Состав семьи: жена Екатерина, 50 л., сын Александр, 27 л., сын Василий, 23 г., сноха Ефросинья, 23 г., сын Иван, 21 г. Выслан вместе с женой и сыном Иваном на спецпоселение в Казакскую АССР. (ИЦ УВД по Омской обл. Ф. 8. Оп. 50. Д. 296)

ИСАЕВ Прокопий, 75 л. Житель с. Юдинка Юдинского с/с Муромцевского р-на Барабинского окр. Западно-Сибирского края. Состав семьи: жена, дети. Выслан вместе с семьей в 1931 г. (ГАОО. Ф. 1553. Оп. 3. Д. 2)

ИСАКОВ Дементий Кириллович, 22 г. Спецпереселенец. Выслан из с. Золото-Плехановка Уганского с/с Петуховского р-на Ишимского окр. Уральской обл. Житель Омского окр. Западно-Сибирского края. Состав семьи: жена. Выслан в 1930 г. на спецпоселение в Нарымский край. Бежал со спецпоселения. (ГАОО. Ф. 995. Оп. 1. Д. 127)

ИСАКОВ Леонтий Емельянович, 1874 г. р. Житель с. Ракиты Ракитинского с/с Павлоградского р-на Омского окр. Западно-Сибирского края. Состав семьи: жена Екатерина, 1874 г. р., сын Андрей, 1906 г. р., сноха (Фирсина) Мария Михайловна, 1911 г. р., сын Сергей, 1911 г. р., дочь Федосья, 1912 г. р., дочь Надежда, 1914 г. р., дочь Любовь, 1920 г. р. Выслан вместе с семьей в 1931 г. (ГАОО. Ф. 476. Оп. 3. Д. 4, 13, 273; Ф. 1000. Оп. 2. Д. 10, 22)

ИСАКОВ Павел Васильевич, 1898 г. р. Житель с. Смолино Смолинского с/с Тевризского р-на Омского окр. Западно-Сибирского края. Состав семьи: жена Наталья Михайловна (Максимовна), 29 л., отец Василий Гаврилович, 62 г., мать Евдокия Васильевна, 62 г., сестра Варвара, 28 л., племянница Руфина, 5 л. Подлежал выселению. (ГАОО. Ф. 1114. Оп. 3. Д. 135, 136)

ИСАКОВ Степан Федорович, 1880 г. р. Житель г. Омска. Состав семьи: жена, сын, 1922 г. р. Выслан в 1930 г. на спецпоселение в Нарымский край. (ГАОО. Ф. 231. Оп. 2. Д. 210)

ИСАКОВ Степан Федорович, 1885 (1887) г. р. Житель с. Ракиты Ракитинского с/с Павлоградского

р-на Омского окр. Западно-Сибирского края. Состав семьи: жена Елена, 1885 г. р., сын Сергей, 1909 г. р., сноха Екатерина Андреевна, 1907 г. р., внучка Раиса, 1926 г. р., внучка Наталья (по др. данным Фаина), 1928 г. р., дочь Анастасия, 1910 г. р., сын Петр, 1913 г. р., сын Иван, 1915 г. р., сын Александр, 1917 г. р., сын Василий, 1919 г. р., сын Николай, 1920 г. р., отец Федор Иванович, 1853 г. р., мать Ефросинья, 1853 г. р., тетка Аграфена, 1864 г. р. Высланы: Федор Иванович, Ефросинья, Аграфена в 1931 г. (ГАОО. Ф. 476. Оп. 3. Д. 4, 13, 274, 275, 276, 277, 703; Ф. 1000. Оп. 2. Д. 10, 22)

ИСИН Даукен (Даулетхан). Житель а. Амре Павлоградского р-на Омского окр. Западно-Сибирского края. Подлежал выселению в 1930 г. (ГАОО. Ф. 476. Оп. 3. Д. 9, 17, 29, 279)

ИСИН Рахим, 1885 г. р. Житель а. Иса Узун-Агашского с/с Павлоградского р-на Омского окр. Западно-Сибирского края. Состав семьи: жена Нагима, 1895 г. р., сын Темиралы, 1926 г. р., отец Иса, 1855 г. р., брат Дюйсен, 1911 г. р. Подлежал выселению вместе с семьей в 1930 г. (ГАОО. Ф. 1000 Оп. 2. Д. 15)

ИСИНОВ (ИСИМОВ) Шуртай, 64 г. Житель а/с № 4 Исилькульского р-на Омского окр. Западно-Сибирского края. Состав семьи: жена Саки, 42 г., сын, 25 л., дочь, 8 л., дочь, 3 г., сын, 6 мес. Подлежал выселению. (ГАОО. Ф. 1011. Оп. 2. Д. 4, 54, 56)

ИСИНОВ Дамер. Житель Энбекшийского с/с Омского р-на Омского окр. Западно-Сибирского края. Состав семьи: 3 чел. Выслан в 1930 г. (ГАОО. Ф. 1120. Оп. 1. Д. 21. Т. 1)

ИСИНОВ Мукаш, 1875 г. р. Житель а/с № 4 Исилькульского р-на Омского окр. Западно-Сибирского края. Состав семьи: жена Заги, 1886 г. р., сын Белял, 1904 г. р., дочь Осхан, 1912 г. р., сын Батал, 1915 г. р., сноха Жемал, 1911 г. р., сын Хермион, 1917 г. р., сын Ханатья, 1919 г. р., сын Хвиргалда, 1928 г. р. Подлежал выселению. (ГАОО. Ф. 1011. Оп. 2. Д. 54, 56, 73)

ИСИНОВ Шарип. Житель с. Шипачи Долгановского с/с Тюкалинского р-на Омского окр. Западно-Сибирского края. Подлежал выселению в 1932 г. (ГАОО. Ф. 1539. Оп. 2. Д. 301)

ИСКАКОВ (ИСХАКОВ) Адеатулла (Адъят), 1890 г. р. Житель Черлакского с/с Черлакского р-на Омского окр. Западно-Сибирского края. Состав семьи: жена Сабиржан (Сабиртана), 1902 г. р. Выслан вместе с женой в 1930 г. на спецпоселение в Верхне-Васюганский р-н Нарымского края. (ГАОО. Ф. 1007. Оп. 2. Д. 1, 3, 415; Ф. 1120. Оп. 1. Д. 80. Т. 1)

ИСКАКОВ Сабир, 1886 г. р. Житель Черлакского с/с Черлакского р-на Омского окр. Западно-Сибирского края. Состав семьи: жена Тахим, 1892 г. р. Выслан вместе с женой в 1930 г. (ГАОО. Ф. 1007. Оп. 2. Д. 2, 415)

ИСКАКОВ Садвокас. Житель а/с № 3 Борисовского р-на Омского окр. Западно-Сибирского края. Подлежал выселению вместе с семьей в 1931 г. (ГАОО. Ф. 1004. Оп. 2. Д. 268)

ИСКАМ (ИСКОМ) Готфрид Яковлевич, 1885 г. р. Житель Звонаревокутского с/с Новоомского р-на Омского окр. Западно-Сибирского края. Состав семьи: жена Эмилия, 1885 г. р., сын Александр, 1909 г. р., сноха София, 1909 г. р., сын Готфрид, 1916 г. р., дочь Эмма, 1917 г. р., дочь Ида, 1923 г. р. Выслан вместе с семьей на спецпоселение в Тарский р-н Западно-Сибирского края. (ГАОО. Ф. 231. Оп. 1. Д. 23; Ф. 1003. Оп. 2. Д. 6, 151)

ИСКАРЕНКО П. Н., 43 г. Житель Усть-Китерминского с/с Крутинского р-на Омского окр. Западно-Сибирского края. Состав семьи: жена, 42 г., дочь, 20 л., дочь, 16 л., дочь, 15 л., дочь, 14 л., сын, 4 г., сын, 2 г., отец, 80 л. Выслан вместе с семьей в 1930 г. (ГАОО. Ф. 2998. Оп. 1. Д. 1)

ИСХАКОВ Мухаммед (Мамадей), 1875 г. р. Житель с. Большие Туралы Большетуралинского с/с Тарского р-на Омского окр. Западно-Сибирского края. Состав семьи: жена Гульбустан, 1870 г. р. Выслан вместе с женой в 1931 г. (ГАОО. Ф. 1544. Оп. 2. Д. 265)

ИШТИРЯКОВ Рахматулла, 1895 г. р. Житель д. Большая Кова Качуковского с/с Тарского р-на Омского окр. Западно-Сибирского края. Состав семьи: жена Оинисоф, 1890 г. р., сын, 15 л., сын, 13 л., сын, 11 л., сын, 10 л., сын, 9 л., дочь, 7 л., дочь, 1,5 г. Выслан вместе с семьей в 1930 г. (ГАОО. Ф. 1544. Оп. 2. Д. 17, 267)

ИЩЕЕВ Иван Иванович, 41 г. Житель пос. Козельщина Светиловского с/с Полтавского р-на Омского окр. Западно-Сибирского края. Состав семьи: жена Варвара, 38 л., сын Иван, 18 л., сын Дмитрий, 13 л., сын Илья. Выслан. (ГАОО. Ф. 998. Оп. 2. Д. 297; ИЦ УВД по Омской обл. Ф. 8. Оп. 50. Д. 297)

ИЩЕНКО Петр Иванович, 1888 г. р. Житель Окошениковского с/с Калачинского р-на Омского окр. Западно-Сибирского края. Состав семьи: жена Анна М., 1897 г. р., дочь Мария, 1924 г. р., сын Иван, 1927 г. р. Подлежал выселению вместе с семьей в 1930 г. (ГАОО. Ф. 1005. Оп. 2. Д. 39)

ИЩЕНКО Семен (по др. данным Степан) Трофимович. Житель Михайловского с/с Омского р-на Омского окр. Западно-Сибирского края. Подлежал выселению вместе с семьей в 1930 г. (ГАОО. Ф. 235. Оп. 7. Д. 18, 25)

ИЩЕНКО Степан Иванович, 1884 г. р. Житель с. Желанное Желанновского с/с Борисовского р-на Омского окр. Западно-Сибирского края. Состав семьи: жена Анастасия Ильинична, 1886 г. р., дочь Татьяна, 1914 г. р., дочь Ульяна, 1916 г. р., сын Владимир, 1920 г. р., сын Борис, 1925 г. р., сын Анатолий, 1928 г. р. Подлежал выселению. (ГАОО. Ф. 1542. Оп. 2. Д. 182; Ф. 1004. Оп. 2. Д. 19)

ИЩЕНКО Тарас Лукич, 1887 г. р. Житель Ефимовского с/с Омского р-на Омского окр. Западно-Сибирского края. Состав семьи: жена Ольга Алек., 1893 г. р., дочь Агрипина, 1917 г. р., дочь Матрена, 1921 г. р., сын Владимир, 1923 г. р., сын Николай, 1929 г. р., сестра Ирина, 1898 г. р., брат Елисей, 1889 г. р., сестра Анастасия, 1896 г. р. Выслан вместе с семьей в 1931 г. на спецпоселение в Кулайскую комендатуру Тарского р-на Западно-Сибирского края. (ГАОО. Ф. 497. Оп. 5. Д. 9, 28, 272; Ф. 1005. Оп. 2. Д. 41)

Документы, свидетельства, факты

ИЗ ПИСЬМА КОСИЦЫНА Тимофея Сергеевича, жителя д. Березицк Брезичского с/с Одесского р-на Омского округа в редакцию газеты Бурято-Монгольской правды за № 174 от 28 ноября 1928 г.: «Я, член партии Косицын Павел Тимофеевич (служу в Красной Армии), получил из дому известие о том, что мой отец, Косицын Тимофей Сергеевич, лишен избирательных прав. Я не хочу носить на себе такое черное клеймо, которое позорит меня, а поэтому с нынешнего дня порываю с ним всякую связь и не считаю его отцом впредь до восстановления его избирательных прав. Член партии с 1925 г. Косицын П. Т.»

(ГАОО. Ф. 1542. Оп. 2. Д. 53, 242)

КАК ЭТО БЫЛО



ЗА ЧТО?

Исторический очерк

В Тарском архиве хранятся десятки тысяч документов, сотни тысяч страниц текстов. Иногда – это сухая статистика, малоинтересная для большинства тарчан, иногда – многословные отчеты, доклады, формой и сутью своей передающие специфику прошедших времен. А иногда – это живые человеческие судьбы. Передо мной – невзрачного вида связка старых папок, подписана: «Лишенные избирательных прав». Содержимое этих папок можно назвать одним словом: трагедия. Документы нельзя читать спокойно. Люди с пожелтевших страниц заявлений, жалоб, ходатайств задают немой вопрос: за что? События разворачиваются в 1930-х годах XX века в Тарском округе.

Чтобы понять, о чем пойдет речь, обратимся к общероссийской новейшей истории. Известно, Россия в начале XX века была крестьянской страной. Деревня поила, кормила, давала городу дешевые рабочие руки, была основой пополнения русской армии. Шесть лет с 1914 по 1920 годы были «смутным временем»: две войны, две революции, ломка устоявшегося веками порядка, строительство нового неизведанного человечеством общества. К концу гражданской войны крестьянство было доведено «до ручки». Система продразверсток, изъятие всего, что выращено крестьянами, породило массовое недовольство людей советской властью. Понимая грозную опасность крестьянских смут, Ленин убеждает партию в необходимости НЭПа. X съезд РКП(б) узаконил прекращение политики «военного коммунизма» и перехода в деревне к

продналогу. Большевики правильно поняли, что добиться существенного продвижения вперед в деле решения продовольственной проблемы на пустом месте невозможно. Крестьяне, получившие землю по Декрету о земле, теперь имели и известную хозяйственную самостоятельность. Была разрешена аренда земли, использование наемных рабочих, торговля излишками, право приобретения необходимого количества сельхозинвентаря. Деревня ожила, воспрянула духом. Переход к НЭПу Ленин считал отступлением пролетарского государства перед капитализмом, но он полагал, что это отступление временное, что набрав силы, социалистический сектор экономики победит в мирном соревновании другие уклады. Сколько это мирное соревнование продлится, Ленин не знал и временных рамок не указывал. Как выяснилось потом, об этом знал другой вождь и учитель...

Что дала стране Новая Экономическая Политика?

Резолюция XV съезда ВКП(б) (декабрь 1927 года) отмечала: «Рассматривая процесс сельскохозяйственного производства, необходимо прийти к следующим основным выводам. Необходимо констатировать общий подъем сельского хозяйства по всем отраслям и в области зернового хозяйства, и в области технических культур, и в области животноводства. Сельское хозяйство в общем и целом перешагнуло довоенный уровень валовой продукции, хотя по зерну еще не достигло этого уровня. Несомненен рост техники и культуры сельского хозяйства (машина, трактор, электрификация, многополье, соединение его с животноводством, улучшенные семена, удобрения)» (КПСС в резолюциях съездов... Т. 4). То есть, успехи налицо. Съезд подтвердил разрешение на аренду земли до шести

лет, использование труда сельхозрабочих по найму согласно «Временных правил».

С 1927 года без громких лозунгов и кампаний начинается раскулачивание действительных сельских богачей. На XVI съезде партии в 1930 году в отчетном докладе И.В. Сталин сообщает, что для колхозов в 1919–1929 гг. государство выделило 170 млн. рублей, а кроме этого «обеспечено колхозам хозяйственное имущество раскулаченных кулаков стоимостью более 400 миллионов рублей». Обратите внимание: на обширных просторах родного Отечества государство отыскало 170 млн. руб., а у кулаков отняло в 2 раза больше. Косвенно признав, что экономическая база сельской буржуазии практически ликвидирована, И.В. Сталина логически надо бы признать, что кулачество, как таковое, не играет серьезной социальной роли. Ничего подобного. Оказывается, дело только начинается. Делается другой вывод: «Нет больше возврата к прошлому. Кулачество обречено и будет ликвидировано. Остается лишь один путь, путь колхозов». (XVI съезд ВКП(б). Стеногр. отчет, стр. 45. М, 1930). Тогда вопрос: если кулаков остались единицы, кого же ликвидировать?! Здесь руководитель страны преувеличивает опасность кулака в деревне, не учитывает, что основой советской деревни в 1919–1930 году стал середняк. Особенно это касается Сибири, где люди и в царское-то время жили побогаче, чем в центре, да и щедрая сибирская природа давала значительный приварок к доходу семей.

В 1929 году в сельскохозяйственной политике делается настолько крутой вираж, что и в высших-то слоях советского общества не всем было понятно, а что спросить с неграмотного хлебороба? Вираж заключался в следующем: «XV съезд решил, что кулачество, как класс, все же должно остаться до поры до времени. На этом основании съезд оставил в силе закон об аренде земли, прекрасно зная, что арендаторами в своей массе являются кулаки. На этом основании съезд оставил в силе закон о найме труда в деревне, потребовав его точного проведения в жизнь. На этом основании была еще раз провозглашена недопустимость раскулачивания... противоречат ли эти законы и эти постановления политике ликвидации кулачества, как класса? Безусловно, да! Стало быть, эти законы и эти постановления придется отложить в сторону...» (И. Сталин. «Вопросы ленинизма». М. 1952. Стр. 329–330)

Начинаются массовые репрессии. Основной их удар пришелся по середняку. Был разработан комплекс карательных мер, которые включали: 1) лишение избирательных прав; 2) обложение хозяйства твердым (заведомо невыполнимым) заданием; 3) за невыполнение задания экспроприация всего имущества, дома и скота; 4) высылка с места жительства; 5) тюремное заключение.

Раскулачивание проводилось по схеме: в деревню приезжал уполномоченный РИКа, объяснявший генеральную линию партии, собиралось собрание бедноты, где составлялся и утверждался список кандидатов в кулаки, потом собирались «расписки» бывших батраков и поденщиков, подтверждавших, что такой-то – эксплуататор, решение утверждалось райисполкомом, а дальше применялись выше перечисленные меры. Характерно то, что из всех имеющихся у меня под рукой дел, ни в одном я не обнаружил факты использования наемного труда в 1919–1932 гг., «расписки» подтверждают наличие наемных рабочих только в 1919–1929 гг., а то еще и в дореволюционное время. Только два дела из 100 заведены на единоличников, остальные – на членов колхозов.

Парадоксально, но основой репрессий по отношению к сотням тарских крестьян стало неукоснительное выполнение ими резолюций XV съезда партии. К тому же твердое задание автоматически обрекало людей на нищету, а порой и смерть, потому что, вступая в колхоз, они отдавали ему свой рабочий скот, коров и сельхозинвентарь. А отнесение их к кулацкому хозяйству немедленно исключало семьи из колхоза. Исключали семьи, но не скот, таким образом, даже при всем желании твердое задание выполнить просто было нечем.

Большинство крестьян, попавших в касту неприкасаемых, их называли «твердозаданцами», «твердообложками» или просто кулаками, не боролись за свои права. Но бывали исключения. Просто удивляешься настойчивости некоторых земляков. Так, Иван Никифоров пытается найти правду. Не встретив понимания у местных властей, он обращается к прокурору Западно-Сибирского края. Привожу этот документ полностью с сохранением орфографии автора:

«Крестьянс. жалоба. Я Иван Никифоров крестьянин с. Рыбино того-же района хочу заявить следующее. Говорят, что когда человек болен ему нужно идти к врачу, а когда его выбрасывают из колхоза и делают врагом сов. власти, так ему

уже не к кому идти, чтобы узнать за что и почему его гонят. Ему не дают слово сказать в свое оправдание. Но чтобы говорить в свое оправдание нужно раньше знать в чем-же он виноват, каковы его грехи. Меня с семьей выбрасили из колхоза, а за что, прямого ответа не дают, только слухи идут разные. Просил дать выписку из постановления рыбинского сельсовета ответили иди в РИК там дело, а когда обратился туда говорят жалуйся в край никаких выписок мы не даем. А на что жаловаться и в чем оправдывать себя не знаю. Односельчане колхозники мне говорят, что тебя выбросили за растрату твоего имущества вот помнишь? в 30 году 2-х лошадей продал, дом свой обменял да еще с придачей мелкую скотину на мясо резал. Все это было. Но чтобы оправдать себя, берусь рассказать коротко о своей семье и жизни нашей, которая довела нас до теперешних дней.

Мой отец Николай Семенович Никифоров служил матросом в Балт. флоте, в 1917 году он вернулся домой. После Колчака он избирается в члены первого ревкома затем волисполкома (до 1925 года). Затем работает в сельсовете, строит первый механизированный маслозавод и на конец в 1926 году умирает. Хозяйство его было средняцкое и я как единственный сын (остальные дети это девчата подростки) да дед продолжаем хозяйничать.

В 1930 году когда у нас колхозы были маленькая я решаю уехать на промпроизводство. Вот уезжая я и продал двух лошадей (в хозяйстве осталось еще две) продал потому что деньги нужны были, продал и не знал что за это накажут. Налоги и сборы хозяйство платило полностью, а поэтому и думал что имею право распоряжаться своим хозяйством. В 1931 году мать моя и сестры стали звать меня обратно так как хозяйничать было некому (сестры повыходили замуж) дед же сам управится не мог вот и звали меня вернись вступим в колхоз и нам станет легче жить. Советов я послушал, вернулся, вся семья вступив в колхоз обобществила основные виды своего хозяйства.

До 1932 года я работал в колхозе, работала мать, моя жена была послана ликвидатором (**неграмотности?**) и так шло до начала весны. Плохим работником я не был прошел две чистки(?) и мне поручили выполнение самостоятельных заданий.

Еще моим дедом был куплен дом, хороший дом но еще при жизни отца а затем и после его он приходил постепенно в упадок в нем помещались

и учреждение и жили внизу мы. Дом не ремонтировался и когда я вступил в колхоз, он был не обобществлен.

В феврале 32 года принуд-бюро(?) предложило мне отдать свой дом, а взамен его они мне дадут пятистенный. Я согласился, мы заключили договор и получил еще в придачу 75 руб. денег – это тоже говорят преступленье.

Во время страды и тяжелых работ в колхозе (на пример строительство скотных дворов) я резал и овечек, и птицу и поросят (из числа не обобществленных мной) и тем самым поддерживал семью так как из колхоза питания вовсе не давалось.

Это делали и другие колхозники потому что постановление правительства ясно нам об этом говорило и этим самым мы не наносили ни какого ущерба так как мелкия породы скота в наших хозяйствах оставались не знаю только почему но ише поставили это в вину и лишили прав гражданства, а все остальные и посеял день в колхозе. Есть слухи что моему деду Семену Никифоровичу в то время когда отец мой был на флоте а мы дети были еще малы – приписывают использование батраков. Скажите, могу ли я отвечать, за своего деда во первых, и вовторых как заявляет он постоянных батраков в хозяйстве небыло, были поденщики во время уборки урожая. Были они и в первые годы Соввласти но по законам это разрешалось (закон о предельном количестве поденщик в году) и наше хозяйство до 1932 не раскулачивалось. И так меня выбросили оставили на улице – правильно ли это, скажите Вы.

Я прошу Вас гражданин Прокурор сделать распоряжение расследовать это дело, тем более, что в постановлении правительства возмознование 10-ти летия учреждения советской прокуратуры, как органа не посредственно ведающего проведением революционной законности на местах говорится как раз о том, что может быть сделали со мной. Своего дела я не знаю. Постановлений не читал. Может быть там еще есть какия обвинения на меня, а поэтому прилагаю старья документы которые кое что подтврждают (постановление суда о разрешенной ветрянке, расписки красногвардейских частей которые говорят о том что наша семья не шла против) остальные документы находятся в деле Рыбинского РИКА и когда я попросил их мне вернуть – мне отказали.

В заключение я не прошу пощады. Нет. Если я действительно заслуживаю того что со мной zde-

лали то Вы мне так и ответите. Если – же произошла ошибка, то я питаю надежду на восстановление меня в правах гражданства и возвращенья семьи нашей в ряды нашей сельхозартели или разрешенья уйдти мне на производство обратно.

В чем и расписуюсь, Никифоров Иван с. Рыбино 20 июля 1932 года». (Дело № 51, арх. оп. № 789).

Никифоров дошел в поисках правды до М.И. Калинина, там тоже не поняли, за что раскулачили крестьянина и решили: «Гр. Никифоров Иван Николаевич, Секретариат президиума ЦИК Союза СССР извещает вас, что постановлением президиума ЦИК Союза СССР от 27-го ноября 1935 г. (пр. № 25) Вы восстановлены в избирательных правах».

Анализ крестьянских хозяйств показывает, насколько прочно встали на ноги люди в годы НЭПА, и как постепенно нищает деревня. Так, житель д. Форпост П.Г. Потаскуев имел в 1928 году посев в 2,95 дес., 3 лошади, жеребёнка, 7 коров, 4 телёнка, 3 овцы, 2 свиньи. К 1930 году у Павла осталось 2 рабочие лошади, корова, зато сеять пришлось 4,7 десятины. В 1931 году осталась корова и овца. Тем не менее 3 марта 1932 года он был раскулачен. За невыполнение твердого задания у красного партизана, сидевшего в белогвардейской тюрьме в Таре в 1919 году, описали и отобрали последнее: самовар, 5 кур, 10 пудов картошки, поросёнка, 2 гусей и железную печку.

В мае 1932 года П.Г. Потаскуев посажен в тюрьму, а дома на чужой квартире остались жена и 5 ребятишек. (Дело 36/258, арх. оп. № 311)

Серьезным отягчающим обстоятельством для всех без исключения стало использование в хозяйстве простой механизации. Напомню, что XV съезд ВКП(б) определял это, как серьезное достижение в народном хозяйстве. Типичным примером служит дело кулака П.А. Пустынникова, где ему вменяется в вину не только использование поденщиков, но и то, что имел сельхозмашины: молотилку, сенокосилку с жатвенным приводом, конные грабли, веялку и давал населению пользоваться ими за плату. (Дело № 107) Иногда в голове не укладывается: как можно семью со столь скромным достатком отнести к кулакам. Вот сельсовет описывает за недоимки хозяйство кулака И.П. Полухина. Что же обнаружила комиссия? Дом, завозня, амбар, баня, хлев, рига, закат (?), саман, ворота в ограду, комод, 3 стола, 6 стульев, кро-

вать, самовар, корова, 4 овцы, 3 курицы, постель, 3 подушки, тулуп, 5 пудов ржи, 2 зимних полушубка (порядок перечисления по документам дела № 76/298, арх. оп. 464). Лошадей нет. Тем не менее – раскулачен. По принципу, он вроде и не кулак, но, возможно, затаился, как враг советской власти и колхозного строя.

Знакомясь с делами, я задавался вопросом: неужели действительно в начале 30-х годов не было хозяйств, которые можно назвать кулацкими. Ведь не бывает же дыма без огня. Среди десятков папок нашлось всего лишь одно дело, из которого можно сделать вывод: да, этот человек прочно стоял на ногах. 17 мая 1931 года выселяют из Большеречья в «места не столь отдаленные» Ельпидифора Новикова. Ввиду срочности отъезда вряд ли он взял с собой что-нибудь существенное, разве что по русской традиции иконы, поехать в дорогу да, может быть, самовар. Комиссия приходит в пустой дом забирать имущество. Этот любопытный документ – опись имущества кулака Е. Новикова – интересен даже с точки зрения изучения быта зажиточного сибирского крестьянина. Итак, комиссия сельсовета установила наличие следующего:

- дом пятистенный;
- амбар пятистенный;
- двор утепленный;
- сенокосилка-молотилка;
- конные грабли;
- сепаратор;
- часы стенные;
- зеркало стенное;
- корова черная (так в документе);
- 2 свиньи;
- 2 овцы;
- 3 старых гуся;
- 4 молодых гуся;
- 7 куриц;
- семян овса – 35 пудов;
- семян пшеницы – 20 пудов;
- полбы – 15 пудов;
- ржи – 40 пудов;
- льна – 4 пуда;
- дверь столярная с косяком;
- 10 старых серпов;
- 3 самопряжи;
- 1 точило;
- 100 штук соснового тесу;
- 2 столярных стула;

- 2 стола;
- старый шкаф;
- угловой столик;
- плотницкий инструмент;
- ларь старый;
- 2 рабочие лошади;
- 3 старых ходка;
- железная печка;
- 3 столовые лампы;
- 7 разных кадешек;
- умывальник;
- борона;
- старая баня;
- хомут;
- кухонные принадлежности (ухваты, сковороды и т.д.);
- деревянная кровать;
- 50 пудов картошки;
- плах сосновых – 5 шт.;
- овес необмолоченный;
- овчарник и заплот.

По решению комиссии часы отдали школе, а остальное – в колхоз. В целом состояние кулака Е. Новикова было оценено в 880 рублей 99 копеек. Для того, чтобы было понятно, много это или мало (особенно для молодежи), приведу некоторые цены тех лет: хороший дом стоил 50–60 рублей, лошадь – 22–23 руб., корова – 20 руб., поросенок – 5 руб., а гусь – 1 рубль. Хорошо, крепко жил крестьянин Новиков в первые 15 лет советской власти. (Дело № 242, арх. оп. № 540).

Кстати, эта история имеет продолжение. Вот материалы другого дела, уже на сына Новикова – Ивана. Взрослый человек, участник Первой мировой войны, двух революций, порвавший со старым прошлым. Добиваясь справедливости, он пишет властям (орфография подлинная):

«Идя навстречу сов. власти как честный(й) Гражданин СССР служил чести социализма. Я вел повседневную работу по построению колхозного строительства на селе при чем сумели общими силами построить колхоз в д. Чебаклах. Единственно я служил кольцевиком на почте распространяя переодическую печать как главное орудие соввласти и нашей славной коммунистической партии ВКП(б) был первым на почте участник соцсоревнованием за что был бы премирован. Анализ дал зав. почта Сумин. Был участником февральской и Октябрьской революций в г. Ленинграде 2-го крепостного броневое дивизиона где и был

закален в борьбе за социализм которых дух остался во мне. С сельским хозяйством связь порвал с одцом и со старой женой в конце 1926 года. 1927 г. жил отдельно с другой женой Кувалгиной Парасковьей батрачкой прижитой ребенок Генадей 3-х лет проживал в селе Тевриз и в послед. время в д. Чебаклах на квартирах. Единственным средством был заработком Гармонным мастером. От отца получил надел одну корову и имею отдельный акт с бывшей женой и семейством. Согласно инструкции я не подлежал лишению голоса если я был общественно полезным работником. А поэтому прошу разобрать столь для меня обидное положение как борца за революцию и за свободу рабочего класса и трудового крестьянства исключить меня из кулаков и восстановить меня право голоса в чем и распишусь к сему заявлению прилагаются справки и расписки батраков и бедноты».

Старания И. Новикова были напрасными, обладателя редкого таланта мастера гармоник, не имеющего отношения к сельскому хозяйству, не только раскулачили, но и выслали из с. Чебаклы.

Утверждение И. В. Сталина о том, что сын за отца не ответчик, на местах осуществлялось прямо противоположным способом. Житель села Вятка Николай Овсянников вступил в колхоз «Память Ильича» с семьей. Колхозным добром стали 3 их лошади, 2 жеребенка, корова, бык, две телеги, железный ходок. Но, как сельский капиталист, владелец маслобойного завода (речь шла о ручной маслобойне, построенной руками Овсянникова, дававшей 250 граммов масла в сутки и три года назад переданной в колхоз), он был лишен избирательных прав, раскулачен и сослан, у него отобрали усадьбу с надворными постройками и отправили в ссылку на 5 лет, где он и умер. А горе пришлось мыкать семье. Сын его Андрей пишет властям: «Умер и оставил семью, меня, 20 лет, двух младших братьев и мать, 60 лет, с лишением избирательных прав. Ранее моя служба при советской власти работа была неопороченная. Работал 7 месяцев секретарем в местной комсом. ячейке, попутно работал 2 года заместителем председателя Вятского сельсовета, а в последнее время был переброшен председателем Елесинской сельхозартели «Искра» (это в 20 лет отроду. – Прим. автора), где работал 8 месяцев и оттуда я был снят с работы. Прошу во имя революционной законности справедливым Вашим решением восстановить меня в избирательных правах, возвратить мне с

семьею наш дом с надворными постройками и необрывать нас на полную нищету лишь только благодаря незаконным действиям представителей местной власти и этим дать мне с братьями возможность трудиться на благо отечества». Чтобы не умереть с голоду, Андрей Овсянников просит колхоз дать ему хлеба за трудовни, заработанные семьей в колхозе, председатель спрашивает разрешение РИКа. Ответ: «ввиду того, что семья кулака, а поэтому в ходатайстве отказать». О последствиях сих решений можно догадаться... (Дело №89, арх. оп. № 680). Кстати, об упомянутой маслобойне. Практически в каждой деревне была своя ветряная или водяная мельница и маленький маслозаводик. Наличие того и другого являлось для их владельцев в 1919–1933 годах проклятием Христовым и автоматически причисляло к категории сосланных «за болото», причем не имело значения, в какие годы они ими владели. Именно в эти годы была уничтожена мало-мальская обрабатывающая промышленность тарских сел и деревень. При раскулачивании доставалось и женщинам, и детям. Вот незатейливая история Наймушиной Акулины. Дома трое ребятишек, отец детей – законный муж – затерялся в пучине Гражданской войны. 14 лет вдовства научили Акулину всем мужичиным навыкам работы, а где не справлялась сама – нанимала мужиков, помогали соседи. За годы НЭПа худо-бедно зажили собственным хозяйством, была лошадь с жеребенком, корова с теленком да две овцы. Когда был жив муж, жили крепко, даже была мукомольня. В 1932 году ей все припомнили, а 7 января 1933 года А.П. Наймушина была лишена избирательных прав и раскулачена. В письме председателю рабоче-крестьянской инспекции просит помочь: «Прошу Вас разобрать мое дело, не обрывать меня с детьми несовершеннолетними на полную нищету». Настойчивая женщина прошла с жалобами все инстанции, так и не добившись своего. 20 февраля 1934 года президиум ВЦИК Советов отклонил ходатайство А.П. Наймушиной о восстановлении ее в избирательных правах. Все, это был конец, поскольку дальше уже идти было некуда.

Или вот такой документ, заявление Анны Ивановны Никульшиной (Дело № 161, арх. оп. № 386).

«...В 1933 году мой муж а вместе с ним и я были лишены права голоса и все наше хозяйство взято и распродано, теперь мой муж умер я осталась одна с малыми детьми в количестве 5 чело-

век и старшему из них 15 лет и старуха свекровь 75 лет и самой уже 48 лет. Я думаю из меня теперь плохая кулачка так что работать некому и платежи платить нечем. На основании чего прошу райисполком возстановить меня в избирательных правах чтобы я могла войти в колхоз.

Ксему Никульшина Анна Неграмотная за меня Сверчиков» (орфография подлинная).

Ответ от 3 сентября 1933 года из Б-Укского райисполкома «Постановили: Ранее внесенное постановление подтвердить. Ходот. (айстве) отказать».

Не стояли в стороне от важного государственного дела по раскулачиванию и комсомольцы. Их мнение тоже учитывалось в определении хозяйства кулацким. Так, когда решался вопрос по жителю с. Уралы Василию Гавриловичу Ощепкову, собралось общее собрание уральинской ячейки ВЛКСМ. Присутствовало 7 человек.

«Слушали: По первому вопросу говорит пред. с/совета тов. Пимкин который отметил что в Уралах есть на сегодняшний день кулаки Ащепков Василий который занимался эксплуатацией имел машины и сейчас в настоящий момент идет против всех проводимых мероприятий на селе, были случаи Ащепков срывал общее собрание и тут же сорвал хлебозаготовки, льнозаготовки(?) Ульянов говорил что Ащепков имел по несколько батраков держал поденных человек по 20 имел с/х машины молотилку, жнейку и т. д. и раз мне сказал «Я тебе комсомольская морда дам погоди дождется скоро у вас в колхозе весь скот подойдет и вы с ними вместе. Сорвал на собрании сенозаготовки и вообще ведет агитацию среди населения против всех проводимых собраний и политкомпаний. Коровин говорил, что Ащепков В. эксплуатировал батраков и имел поденных рабочих, имел с/х машины и сейчас идет против всех мероприятий и срывает их.

Широкий: говорит Ащепков вел даже агитацию ПРОТИВ ликвидации неграмотности и сына Афанасия не пустил даже в ликпункт(?). Вообще наводит все цели ПРОТИВ всех компаний, постановили: просит уральинская ячейка райисполком лишить избир. прав выше упомянутого гражданина» (орфография подлин. Дело № 186, арх. оп. № 696).

Кстати, участие кулаков в общих собраниях, а тем более срыв их, строго в то время каралось.

Леонид Перевалов

ЕКАТЕРИНОСЛАВСКИЕ БЫЛИ

Раскулачивание – плановая акция советского руководства. Механизм раскулачивания был прописан в секретном постановлении Политбюро ЦК ВКП (б) от 30 января 1930 года «О мероприятиях по ликвидации кулацких хозяйств в районах сплошной коллективизации». В разряд кулаков можно было попасть даже за «эксплуатацию сепаратора». Только за один день – 20 марта 1931 года президиум Борисовского РИКа принимает решение о раскулачивании и высылке 184-х семей. В каждой семье было по пять-семь человек. Двадцать одна семья была выслана из деревень Татьяновского сельсовета, десять семей из Максимовского, шесть из Бугаевского. Всего за время раскулачивания более 800 семей из нашего района были лишены избирательных прав, раскулачены, высланы, заключены в лагеря. Попавшим под железную пяту государства было от полутора месяцев до 80 лет. Только за один год из Борисовского района вместе с родителями выслали в глухие непригодные для жизни края 368 детей. Большинство из них погибли... Предлагаю вниманию читателей несколько историй о судьбах екатеринославцев в те тяжелые годы.

P. S. Орфография и пунктуация оригиналов сохранены по той причине, что они не только передают характеры героев моего повествования, но и колорит эпохи.

1.

Все складывалось хорошо в большой и дружной семье Бондюков. Приехав в Екатеринославку в начале 1908 года, она получила три надела, засекала 25 десятин пшеницей, еще пять десятин овсом и ячменем, 300 квадратных сажений отвели под картофель. Неустанным трудом большой семьи, а было в ней 10 человек, хозяйство крепло: появилось 7 лошадей, 4 коровы. Глава семьи – Спиридон Петрович договорился об аренде 14 десятин под пшеницу и 14 десятин под сенокос. Желанную землю он получил.

На пашне и сенокосах помогал отцу младший сын Мишка, так как старший Василий отделился и вел свое хозяйство. Мишка, которому в 1911 году было уже 12 лет, знал все, что положено знать в этом возрасте крестьянскому парню: помогал отцу,

ловко запрягал лошадей, любил пустить во весь опор на екатеринославских просторах своего Гнедка. «Добрый хозяин будет», – с удовлетворением думал Спиридон Петрович. В 1917 году восемнадцатилетний Михаил женился. Супруга Ефросинья родила ему в 1918 году дочь Анастасию. И пошло... В 1919 году родился Иван, через четыре года – дочь Екатерина, в 1924 – снова дочь Мария, в 1926 году – дочь Евдокия. В 1928 году ждали сына, но родилась дочка, которую нарекли Верой. Старик Спиридон ворчал, что мужиков мало, но втайне, наверное, радовался прибавлению рода. Иногда он думал о мужицкой доле и приходил к мысли, что в такое время лучше мужикам не рождаться. Незавидная была у них судьба.

В 1920 году забрали Михаила в Красную армию. Вместе с ним ушли служить Иван Пульный, Михаил Кучин и Михаил Кошман. Позже три Мишиных товарища окажут ему неоценимую услугу. Три года не было от Михаила вестей, думали, что пропал он, ан, нет, вернулись все четверо в Екатеринославку живыми и здоровыми, правда, Михаил стал другим, более замкнутым. Причина его нелюдимости скоро прояснилась: парень побывал в плену у белых и его едва не расстреляли. Он сумел сбежать.

За годы службы Михаила в Екатеринославке много воды утекло. Люди озлобились, разделились на кулаков, середняков и бедняков. Но более всего было огорчительно для Михаила то, что обидели его отца – Спиридона, подведя его под раскулачивание. И как гром среди ясного неба прозвучало решение земляков о раскулачивании многодетного Михаила, хотя знали, что имелся у властей документ, по которому выселению и конфискации имущества не подлежали семьи красноармейцев (п. 4 секретного постановления Политбюро ЦК ВКП (б) от 30 января 1930 г.), но... пришлось Михаилу и его отцу пройти через все мытарства. В Государственном архиве Омской области хранится дело Михаила Бондюка, но в этом деле хранятся документы и материалы не только о нем, но и об его отце и земляках. Пролистаем страницы, вчитаемся...

В различных документах Бондюк значится под фамилиями: Бондюк, Бендюк, Бындюк, Биндюк, Бундюк, хотя речь идет об одном и том же человеке. Чиновники советской поры сильно не интересовались точностью фамилии. Лишь бы был объект для социальных экспериментов! В цер-

ковно-приходских книгах и в документах податного инспектора прописана фамилия – Бондюк. В просторечном же разговоре среди екатеринославцев фамилия приобрела иное звучание – Бындюк, что характерно для русско-украинского диалекта. Сами «лишенцы» в заявлениях указывают фамилию Бондюк. (ГАОО. Ф. 1004, оп. 2, д. 10-а (82) *Курсивом даю свои краткие комментарии.* – Авт.)

Состав семьи Бондюка Михаила Спиридоновича, 1899 года рождения:

жена Ефросинья – 1900 г. р., дочь Анастасия – 1918 г. р., сын Иван – 1919 г. р., дочь Екатерина – 1923 г. р., дочь Мария – 1924 г. р., дочь Евдокия – 1926 г. р., дочь Вера – 1928 г. р.

В 1927-28 годах имел 16,25 га земли, лошадей – 4, коров – 2, овец – 15, свиней – 1.

Крепкое середняцкое хозяйство. И кому оно мешало?

Из жалобы отца Михаила – Бондюка Спиридонова в Борисовский РИК 22 марта 1930 года: «...позвали в сельсовет и стали в январе 1930 года требовать излишки 25 пудов, но все, что причиталось, я сдал, а мне председатель сельсовета Белокобыленко и член комиссии по заготовке хлеба не дали говорить, сами послали изъять мое хозяйство. Я пришел домой, то половины моего хозяйства уже не было. Брали те вещи, которые не подлежали изъятию. Батраков держали, когда сын был в армии. В настоящее время не оставили ни куска хлеба.

По моей просьбе расписался за неграмотного (подпись неразборчива)».

Не жалоба, а крик души. В 1930 году одному из основателей Екатеринославки было 76 лет. Не пожалели. По отработанной схеме облагали непосильной данью и, если хозяин не выполнял условия, лишали избирательных прав, а затем имущества. Могли и выслать за пределы сельского совета, либо района, куда подальше.

Резолюция на жалобе Бондюка Спиридонова: «Пересмотреть. В случае подтверждения в настоящем заявлении фактов, принять меры к искоренению допущенных ошибок. 26 марта 1930 г.»

Подобные резолюции в делах встречались не часто, но исполнялись не всегда. Смотрим дальше...

Выписка из протокола бедняцкого собрания Екатеринославского с/совета от 6 апреля 1930 г.: «Слушали о лишении избирательных прав Бындюка Спиридонова.

За эксплуатацию батраков и 1/2 части конной молотилки лишить.

Председатель (подпись неразборчива)

Секретарь Грибановская».

Характерное решение. С таких начинались мытарства сотен тысяч семей.

Выписка из протокола № 18 заседания членов с/совета Екатеринославки от 6 апреля 1930 г.: «О восстановлении в избирательных правах Бындюк Спиридонова.

С решением бедняцкого собрания согласиться. Т. Бындюка оставить в списках лишенцев.

Председатель Смотрова

Секретарь Пывницкий».

Не поддержать решение бедняцкого собрания сельсовет не мог. Власть для того и создавалась, чтобы действовать заодно с бедняками против зажиточных крестьян.

Выписка из протокола заседания Президиума Борисовского РИКа от 12 апреля 1930 г.: «Бындюк Спиридон имел нетрудовой доход от эксплуатации 1/2 части конной молотилки, а также батраков постоянного и сезонного с 1912 по 1926 гг. В ходатайстве (о восстановлении в избирательных правах) отказать».

Третье звено власти – районный уровень. Разумеется, искать защиты было можно, но без результата, так как наличествуют два основания: наем работников (батраков) и сложная техника – конная молотилка.

Из жалобы в краевой исполнительный комитет Западно-Сибирского края от Бондюка Спиридонова от 8 июля 1930 г.: «...Я отправил ходатайство в Омский окружной избирком, но там отказали, и приходится хоть под забором пропадать. Если и применял наемный труд, то только тогда, когда мой сын был на Алтае и в Монголии по уничтожению белых банд Шубина. Я остался вдов, старуха померла.

Молотилка у нас была лишь с 1927 года. Конная, 28 дюймов, без сортировки на двух хозяев (Красоуленко). На сторону не молотили, а обмолачивали свой хлеб. Красоуленко лишался прав за молотилку, но его восстановили, а меня нет».

76-летний старик Спиридон Петрович не сдается, борется. Ему некогда заниматься хозяйством, он пишет жалобы. Вся деревня российская погрязла в писанине, спровоцированной новой властью, а между тем объемы производства сельскохозяйственной продукции падают. Крестьянин

отлучается от земли, отвыкает от самостоятельной работы. За него теперь все решает правление колхоза: когда сеять, убирать. Спиридон Петрович оправдывается в том, в чем не виноват.

Красоуленко Корней вместе с женой Пелагеей и сыном лишился избирательных прав на основании решения окружной тройки по рассмотрению явно-кулацких хозяйств Борисовского района (Протокол от 12. 06. 30 г. ГАОО. Ф. 1004, оп. 2, д. 15). Его сын Красоуленко Константин, 1902 года рождения, лишен избирательных прав за эксплуатацию наемного труда и за извлечение нетрудового дохода от эксплуатации молотилки. На основании решения пятерки по экспроприации кулацких хозяйств при Борисовском РИКе от 13 апреля 1932 г. подлежит выселению вместе с семьей. (ГАОО. Ф. 1004, оп. 2, д. 1, 14). Корнею придется пройти все круги сталинского ада. Малограмотный кладовщик Екатеринославской МТС, он будет арестован 13 сентября 1937 года, а 14 ноября 1937-го тройка при УНКВД по Омской области приговорит его к 10 годам лишения свободы в ИТЛ за контрреволюционную агитацию без ссылки на закон. Константин умрет 25 августа 1942 года в Сиблага НКВД. Этот лагерь находился в Мариинске, был образован 7 апреля 1942 года и просуществовал до 1961 года, имел 11 отделений и пунктов. Когда-то через Мариинск на пути в шушенскую ссылку проезжал будущий вождь мирового пролетариата Владимир Ленин.

Окладной лист по единому сельскохозяйственному налогу на 1929–1930 гг. Бондюка Спиридона Петровича.

В хозяйстве учтено:

2 дес. пашни – 80 р. дохода.

1,4 сена – 12 р. 60к.

1 лошадь – 15 р.

1 корова – 16 р.

5 мелкого скота – 13 р. Итого дохода – 136 р. 60к.

Окладной лист вручен 4 сентября 1929 г.

К уплате – 6 р. 04 коп. окладного с/х налога 1929/30 г.

15/X - 29 г. – 1 р. 82 коп.

15/XII - 29 г. – 2 р. 11 коп.

15/I - 30 г. – 2 р. 11 коп.

Уплачено 3 руб. 04 коп.

Сумма налога невелика – 6 рублей 04 копейки.

Но 76-летний старик уплатил только половину. Почему? Причины могли быть самые разные: неурожай, неправильный подсчет дохода и т.д. Для

власти важен был факт неуплаты. Как правило, следовали оргвыводы.

Выписка из протокола № 24 от 5 апреля 1932 года собрания членов сельхозартели «Красная звезда». Присутствовало 37 человек. Доклад. Федоров: «... Бондюк разделились с целью дробления своего хозяйства. Выдел произведен умышленно...»

Председатель собрания Бордун

Секретарь Голодюк».

В данном решении присутствуют характерные «заготовки», которые спускались вышестоящей властью на места: «разделились с целью дробления хозяйства, выдел произведен умышленно». То, что русские семьи выделяли наделы для сыновей, забылось. Естественный обычай, практиковавшийся веками, стал инкриминироваться как тяжкий проступок! Воистину мы – Иваны, не помнящие родства. Родства со своей историей, со своими традициями.

Подписка от 6 апреля 1932 года: «Мною, гр-ном села Екатеринославки Тычиной Максимум дана...

Я действительно жил в батраках в 1925 году в односельчанина Бондюк Спиридона совместно с его сыном Бондюк Михаилом, которому шло в то время 26 лет. Жил 7 месяцев. За работу получил 1/2 га посева, а также совместно со мной жила батрачка Ничаева Анастасия весь летний сезон...»

Похожую подписку дал 5 апреля 1932 года Гриценко Григорий, подтвердив, что работал батраком в 1926 году 6 месяцев. За работу получил 100 рублей».

Безобидные, на первый взгляд, подписки решали многое. Они собирались, как обвинительные документы. Люди не обманывали, подтверждали, что работали в батраках, но дорогой была цена подобных признаний. За ними стояла судьба конкретной семьи, когда-то давшей работу своим землякам. В нормальном государстве всегда были, есть и будут те, кто работал, и те, кто давал работу, работая сам, но это в нормальном...

Выписка из протокола № 14 от 6 апреля 1932 г. заседания президиума Екатеринославского с/совета Борисовского р-на.

Членов с/с 4 человека.

Уполномоченный от РИКа – Федоров.

Повестка дня: утверждение явно кулацких хозяйств.

«Бондюк М. С. вместе с отцом эксплуатировал 1/2 часть конной молотилки батраков с 1911 по 1928 годы.

В батраках работали: Тычина Максим, Гриценко Григорий, Ничай Анастасия, Зуб Абрам, Харченко Григорий. В 1929 году разделился с отцом, дабы не лишали права голоса.

Решили: Бондюка Михаила подвести под явно кулацкое хозяйство и лишить избирательных прав.

Председатель Стадничук».

А это – приговор. И вынесли его свои, деревенские, с которыми, бывало, встречался по пять раз на дню, здоровался, разговаривал о том и о сем, когда было время разговаривать. Уполномоченный от РИКа – непремный живой атрибут таких заседаний. Он наставлял, направлял, выявлял, судил. Все остальные – лишь послушные орудия, направленные против своих же. Поднимали послушно руки, голосуя за РАСКРЕСТЬЯНИВАНИЕ, не думая о том, что завтра могли оказаться на месте Бондюка Михаила – красноармейца, защищавшего советскую власть. И эта власть его отблагодарила!

г. Новосибирск. Краевой комиссии по пересмотру списков лишенцев от

гр-на с. Екатеринославки Бондюка М.С.:

«6 апреля 1932 г. Екатеринославский с/с лишил меня права голоса, что считаю неверным в корне. Я живу в разделе с отцом с 1928 года. При разделе получил 1 лошадь и 1 корову. По прибытию из армии домой меня избрали как красноармейца в с/совет, проработал два года. В том, что у отца были работники в мое отсутствие, считаю себя совершенно невиновным.

Приложенные документы: 1. Список граждан 30 человек и 7 справок.

Список граждан села Екатеринославки того же с/совета Борисовского района, которые дают свою подпись в том, что в гр-на Бондюк М.С. не было батраков, кои указаны в протоколе с/с от 6. IV. 32 г. № 14.

Кошман Михаил, Богдан Самсон, Кошман Федор, Кошман Платон, Белокобыленко Степан, Белоцерковская Марфа, Тихонов Иван, Короткий Максим П., Романенко Федор, Голоха Ерофей, Матюха Андрей, Забашта Василий, Нестеренко Петр, Стадничук Михаил, Богдан Сергей Д., Николенко Петр, Приходченко Дмитрий, Кулик Петр, Федорченко Иван, Лось Петр, Стукалова Настасия, Красноуленко П., Степанец Иван, Край-свитный Т., Гулько Николай, Карпач Антон, Суббота Влас, Булатецкий Степан, Тычина Поликарп, Статилка Тимофей».

Неподложность росписей гр-н села Екатеринославки Екатеринославского с/с свидетельствует председатель с/совета Стадничук.

Воистину показательный документ. Тридцать земляков вступились за гонимого! Не побоялись крестьяне, значит, совесть не умерла.

Восхищаясь мужественным по меркам того времени поступком, я подумал, что он вполне мог быть инспирирован... властью, заметившей ошибку. Ведь Михаил Бондюк, как ни крути, был незаконно лишен избирательных прав. Красноармейца, активиста сельсовета подвели под раскулачивание. Это было прямым нарушением секретного постановления Политбюро, за это могли по головке не погладить. Допускаю такой вариант, как версию. Возможно, среди чиновников от соввласти кто-то сочувствовал Михаилу Спиридоновичу и подсказал, как нужно действовать. Уж больно ход необычный.

Выписка из протокола № 2 от 13 апреля 1932 г. Президиума Шербакульского РИКа: «Бондюк М.С. с 1927 по 1929 г. имел сложную молотилку, закабалял окружающее население, имел в хозяйстве батраков Тычину Максима и Зубенко Михаила. В 1925 г. весь год жил в батраках Гриценко М. С. В 1930 г. состоял членом промартели, исключен за разложительство колхоза.

Бондюк М. С., жену его Ефросинью, дочь Анастасию лишить избирательных прав и выслать из пределов района с членами его семьи, как жившего на нетрудовые доходы, закабалявшего бедноту сложной молотилкой».

Жалоба Бондюка ушла в Новосибирск, но в Шербакульском РИКе об этом не знают и продолжают игру по заведенным правилам. В данном документе сложная молотилка обретает душу и может «закабалить» бедноту. В нормальных государствах сложная молотилка работает для помощи, для облегчения труда, в России – она предмет закабаления, тяжкое проклятье семьи Бондюков. Воистину, как нужно было постараться, чтобы все поставить с ног на голову. Перевернутый мир, искаженная действительность...

Справка из промартели «Красный охотник» от 14 мая 1932 г.:

«Бондюк М.С. был членом артели с 21 января 1931 г. по 20 февраля 1932 г. Обязанности выполнял добросовестно по заготовкам, агитации не вел.

Председатель артели Кошман Михаил».

Что-то сработало в отлаженном механизме репрессий. Реакция на жалобу? Главное – «агитации не вел». Это уже успех.

«Справка из Екатеринославского с/с: в том, что выступлений против проводимых мероприятий сов. власти со стороны Бондюка М.С. не замечалось.

Февраль 1933 г.»

Президиум сельсовета почти год назад принимал решение совершенно противоположного толка и под раскулачивание подвел. Что это вдруг сельсовет прозрел? Нет, конечно, справка нужна для Новосибирска. Там уже все поняли, для вынесения решения нужны документы с места, чтобы подстраховаться, а вдруг Бондюк и впрямь – явный кулак, а тут справка из сельсовета.... Вертится бумажная мельница. Некогда крестьянам землей заниматься.

Справка от сослуживцев: «Пульный Иван, Кулик Михаил, Кошман Михаил служили вместе с Бондюк Михаилом Спиридоновичем в рядах Красной Армии с 1920 г. по 1923 г. в 227 Владимирском полку в части стрелков по ликвидации белых банд Унгернской и Шубенской. В местности Монголии Бондюк М.С. был захвачен в плен белыми, бежал и добросовестно служил, не считаясь в то время с трудным моментом переживания, голода и холода».

Спасибо сослуживцам! А могли бы отказаться от подписи в навязываемой обстановке страха и послушания.

Подписка 4 марта 1933 г.: «Я, гр-н с. Екатеринославки, Гриценко Григорий Сергеевич в том, что в Бондюка М.С. в батраках не был в него отца Спиридона сезонно 4 мес. работал».

Важное признание. Не нанимал батраков – значит, наш!

Запсибкрайисполком 26 сентября 1933 г. № 45461. «Бондюк М.С. лишен избирательных прав, как иждивенец отца Бондюка Спиридона, а последний в избирательных правах восстановлен постановлением Президиума райисполкома от 30. VIII. 1933 г. (протокол № 24). В силу Инструкции по лишению избирательных прав в силу восстановления в правах главы семьи автоматически восстанавливается член семьи. Поэтому считаем Бондюка М.С. восстановленным в избирательных правах».

Трехлетняя тяжба для отца и сына завершилась. Но чего она стоила, можем только догады-

ваться. Не выдержав тревоги за мужа и сына, умерла хозяйка большой семьи – Ксения Бондюк. Остался без половины имущества Спиридон Петрович, который приехал обживать Сибирь с большими надеждами.

2.

Жили-были два брата в деревне Рассказовка Екатеринославской волости. Одного звали Григорием, другого Федотом по отчеству Степановичи, а по фамилии Прокудины. У них были самые крепкие хозяйства на всю волость. Григорий заседал 640 десятин, Федот – 450 десятин. У Григория семья состояла из 12 человек, у Федота из 7 человек. Всего было у них вдоволь: и лошадей, и коров, и верблюдов, и овец. Были братья заядлыми лошадиниками, держали около пятидесяти лошадей, самым заядлым считался Григорий, два его сына Иван и Андрей помогали отцу. Прокудины нанимали работников. Григорий платил в год до пяти тысяч, Федот – до трех тысяч трехсот рублей своим работникам. Большие деньги! Прокудины не терпели ленивых, пьяниц, выгоняли сразу.

Сыновья Григория выросли, отделились от обширного отцовского хозяйства, обзаводились своими семьями. К 1928 году у Ивана уже было девять едоков в семье, у Андрея – пятеро. Род Прокудиных ветвился, кучерявился, как береза с мощным коглем, стоящая на юру, подверженная всем ветрам и бурям. Есть такие березы в нашей местности: растут на приволье, но иногда в одну из них ударяет молния, и она остается навсегда с отметной: обломанным обугленным верхом...

Не миновала беда прокудинский род. В начале тридцатых годов им припомнили все: и работников, и сложную технику... И даже личную жизнь: жену Ивана Прокудина восстановили в избирательных правах, так как «ранее она была на иждивении лишённого мужа, по социальному положению – батрачка, а также на протяжении 4-х совместных лет жизни муж издевался и в настоящее время сбежал». (ГАОО. Ф. 1004, оп. 2, д. 481). Выписка из протокола заседания Борисовского РИКа от 12. 04. 30 г. «О рассмотрении жалобы лишённой избирательных прав Прокудиной П.»: Прокудиных определили, как полупомещиков. Председатель Борисовского РИКа Кошеленко, секретарь Сенчуро, заведующий канцелярией Толкушкин, через руки которых пройдут сотни дел, не сомневались в классовой помещичьей сути

Прокудиных. Для полноты «искоренения» добавили к делам братьев дело их дяди Федота. В апреле 1930 года собрался коллектив Рассказовского сельсовета: 8 человек от сельсовета, 3 – от комбеда, 13 – от комсомольцев, и устроили они чистилище Федоту. Вначале один из комсомольцев под шум зала зачитал характеристику на Федота Григорьевича: «... эксплуатировал батраков до 40 человек, засевал до 500 десятин, получал нетрудовой доход от паровой мельницы, имел рабочего скота до 50 голов». Федот возражал и говорил, что к 1928 году у него осталось 150 десятин посева и сроков рабочих 8 человек. Комсомольцы и комбедовцы гнули свое: «... имел яркое выступление против соввласти, пустить его по первой категории, как заядлого контрреволюционера». К первой категории по секретному постановлению Политбюро относились: «...контрреволюционный кулацкий актив – немедленно ликвидировать путем заключения в концлагеря... не останавливаясь перед применением высшей меры репрессии». Словом, раскулачили Федота. В его деле (ГАОО. Ф. 1004, оп. 2, д. 482) хранится карточка лишенца. Такие карточки заводились на каждого лишенца и составляли обширную справочную базу для дальнейших репрессий. Называлась она «Карточка лишенного избирательных прав». В правом верхнем углу была приписка: «Заполняется только на лиц, лишенных избирательных прав по признаку найма рабочей силы, или лиц, живущих на нетрудовые доходы». К нетрудовым доходам относили работу сложной сельскохозяйственной техники, которая имелась у Прокудиных. На обороте карточки имелась инструкция о правилах ее заполнения. Заполнять ее могли председатель или секретарь сельсовета, которые несли полную ответственность за правильность сведений. В карточке на Федота Степановича были сведения: о едоках – 7, с 18 лет – 3, работоспособных – 4; о посевах – десятин – 18,87; о скоте – 21, в том числе: коров – 4, лошадей – 2; о технике – молотилка паровая – 1, жнейка – 1, косилка – 1. Определялась (на усмотрение власти) доходность хозяйства. У Федота она составляла 2613 рублей 75 копеек. Были в карточке сведения о том, каким мерам подвергался. Например, в карточке Федота значилось, что в 1929 году его имущество продавалось «за раздачу хлебных излишков». Некоторые крестьяне действительно раздавали хлеб, мясо, чтобы продукты не достались деревенским активистам. С точ-

ки зрения властей это был контрреволюционный проступок. Заметно ухудшилось хозяйство Федота, от бывших 500 десятин осталось жалких 18. Так разорялась крестьянская Россия. Несмотря на то, что Федот Степанович подавал жалобу в Борисовский РИК (12. 04. 1930 г.), его оставили в списке лишенцев. Вместе с ним раскулачили его сына Виктора, двоюродного брата Ивана и Андрея Прокудиных. Семью выслали. Виктор оказался на шахтах Анжеро-Судженска, на «Анжерке», с тяжелейшими условиями труда. Он решил не сдаваться и каким-то чудом достучался до ВЦИКа, подав жалобу на самый верх.

«Протокол № 113/25 заседания от 3 мая 1934 года Президиума Российского Центрального Исполнительного Комитета Советов.

Слушали: ходатайство о восстановлении в избирательных правах.

Гражданина Прокудина Виктора Федотовича, проживающего в г. Анжеро-Судженск, 10-я колония, полк т/о. Лишен по Шербакульскому району ЗапСибКрая д. № АП815 7917 – 4.

Постановили: ходатайство удовлетворить.

Секретарь ВЦИК А. Киселев

10 мая 1934 г. Выписку из протокола заседания ВЦИК вручить лично Прокудину».

Виктору долго не могли вручить заветное решение, потому что его перевели в другую колонию на поселение по адресу: 6-я колония, 2-я улица, барак А-15, кв. 1. Этот адрес корявыми буквами написан простым карандашом на клочке бумаги, который подшит к делу братьев и сыновей Прокудиных.

3.

Зайковский Леонтий Романович в 1908 году получил 4 надела. Из 11 членов семьи четверо были работоспособными, что позволяло семье при напряженной работе обзавестись хозяйством и засеять 66 десятин, заготавливать сено на 50 десятинах, кормить 7 лошадей, 3 коровы и множество мелкого скота. В крепкой крестьянской семье отцу помогали сыновья Иван и Евстафий. Именно над ними навис дамоклов меч раскулачивания...

Полистаем дело Зайковских. В нем всего 22 страницы, но за каждой буквой, за каждой цифрой – неотвратимая судьба.

Из справки в ОМОКРСУД (Омский окружной суд) от 23 апреля 1930 г. следует, что гражда-

нин Екатеринославского с/совета Зайковский Евстафий Леонтьевич лишен избирательных прав за эксплуатацию рабочей силы с 1918 по 1926 гг.

Более никаких сведений о Евстафии в деле нет. Факт представления справки в суд говорит лишь о том, что он, возможно, находился под судом. А вот на каком основании? Но оснований могло и не быть, либо они были надуманными.

«Протокол общего собрания Угольно-Карамсадский Екатеринославского с/совета, состоявшегося 2 мая 1931 г.

Присутствовало 47 человек.

Повестка дня: «О ликвидации прорывов и до-
вдвигения кулаков».

Слушали по первому вопросу тов. Стоценко, который говорит: на сегодняшний день мы еще не так четки в работе... потому, что до сего времени у нас в колхозе присосался кулак, который повседневно ведет агитацию против колхоза, он привык на чужих шеях сидеть и до сего времени в колхозе вредит.

Говорит тов. Кирющенко: на сегодняшний день мы имеем кулачество в колхозах, которые мешают строить новое строительство. Кулак пролез в колхоз. Зайковский Иван держал русских батраков с 1913 по 1928 гг. Избивал рабочих военнопленных, подлизался к коллективизации, растранижил имущество, имел сложную молотилку, двигатель. Обслуживал окружающее население в летний и зимний период в части помола...

Постановили: лишить избирательных прав и просить РИК выслать из пределов нашего с/совета. В части Наума Сердюка мы не знаем, потому что он живет у нас два года. Мы ничего не замечали».

В повестке собрания и далее по тексту – характерная лексика советско-партийного языка тех лет. На фронте борьбы с кулачеством образовались «прорывы», которые предписывалось немедленно ликвидировать, а, следовательно, нужны были новые жертвы. Иван «растранижил имущество». В то время это было серьезным обвинением, но парадокс в том, что человека обвиняли в продаже... собственного имущества. Зажиточным не оставляли выбора: имеешь имущество – кулак, продал имущество – кулак и транжир. Оказывается, «выдвигали» не только передовиков, но и кулаков. К середине тридцатых годов лексика становится все более нетерпимой, а санкции все более жесткими.

В своем заявлении в Борисовский РИК о восстановлении в правах Зайковский Иван пишет, что до 1919 года он проживал в селе Екатеринославке в семье отца. В 1919 году он женился и отделился от отца, получив от него 2 лошади и одну корову и бричку. В 1920 году Зайковский уезжает на Украину, продав все хозяйство, но в 1921 году возвращается обратно в Екатеринославку, нанимаясь в батраки. Работал машинистом у Куломейца в Новороссиановском сельсовете, затем в д. Беркут один сезон работал на тракторе у Серикова Ивана. После трудился в колхозе «Красная Звезда» машинистом «весь сезон молотбы». Нанимался в работники и к своему брату Евстафию в 1926 году за две десятины посева. Все это время после возвращения с Украины «...не имел никакого имущества и своего дома».

В 1929 году он покупает землянку в Угольно-Карамсадском и ведет свое хозяйство, нажив одну лошадь, одного жеребенка, одну корову. В марте 1931 года вступил в артель «Красная Звезда» и переехал в Екатеринославку. Освоил ремесла сапожника, столяра, кузнеца.

Новому строю оказался не нужен машинист, сапожник, столяр, кузнец. Сколько настоящих толковых профессионалов сгинуло в лагерях!

Справка от 13 мая 1931 г.

«Екатеринославский с/совет Борисовского РИКа Западно-Сибирского края дает настоящую справку в том, что у Зайковского Ивана Леонтьевича имущество конфисковано ранее. Сейчас ничего нет».

Действительно, перевернутый мир! Основой любого государства всегда были и будут зажиточные трудолюбивые люди, но в России тех лет они явно лишние и объявляются врагами. Нажитое ими имущество расплывается, переходит в сельскохозяйственные артели, колхозы путем настоящего грабежа. Заметим, Иван не был под судом, но для конфискации имущества достаточно выводов комбеда, сельской избирательной комиссии, решения сельсовета, райисполкома. Действовал хорошо отлаженный механизм, сконструированный властью.

Справка: «Выдана гр. Зайковскому И. Л. Екатеринославского с/совета Борисовского района о том, что он в избирательных правах восстановлен и от высылки из района освобожден.

Зам. Председателя РИКа Кимейша
Секретарь РИКа Анфиногенов».

Казалось бы, можно ставить точку, но рано! Неизвестно, вернули ли имущество пострадавшему, но известно точно, что в 1937 году о Зайковском Иване вспомнят, поднимут старое дело...

Постановление № 17 Президиума Шербакульского РИКа от 15 мая 1937 г.: «...Зайковский И. Л. эксплуатировал постоянных батраков с 1914 г. по 1918 г. как русских, так и военнопленных австрийцев от 1 до 2-х человек при наличии двух трудоспособных членов семьи, эксплуатация двигателя сложной молотилки, которая закабаляла окружающее население...»

Молотилки, «закабаляющие окружающее население», сепараторы и прочая техника – она как бы отделилась от своих владельцев и вела отдельную жизнь, выступая на стороне новой власти в качестве обвинителя своих бывших владельцев. Такое чувство, что все стали участниками театра абсурда.

4.

Выписка из протокола № 3 Екатеринославского сельизбиркома от 23 января 1930 г.: «... а потому постановили лишить права голоса Карпенко Петра Алексеевича, как имел постоянный и сезонный наемный труд с целью извлечения прибыли и имеет крупный неземледельческий доход и сдачу пшеницы в аренду 300 рублей. Продавец Центр-спирта, имел 480 рублей и закабалял окружающее население с/х машинами, а именно с целью прибыли эксплуатации сдавал указанные машины за отработку: сеялку и лобогрейку.

Председатель Пивницкий

Члены: Шкарупа, Гриценко, Тычина».

Выписка из протокола № 18 заседания членов совета от 8 апреля 1930 года: «...С решением бедняцкого собрания согласиться. Кроме этого отмечаем, что Карпенко занимался торговлей с 1917 по 1920 гг. и в 1924 году был привлечен к ответственности за торговлю водкой...»

Из карточки лишенного избирательных прав: «Карпенко Петр Алексеевич. Количество работоспособных членов семьи – 2, посев – 2,25 десятины. Коров – 1, лошадей – 1, жнеек – 1, косилок – 1. Сумма дохода – 552 рубля 30 копеек. Наем рабочих постоянных 1923–1926 гг., сезонных – 1927–1928 гг.»

«Борисовскому РИКу от Карпенко П.А.

Заявление.

1 апреля 1930 г.

Прилагаю при сём опись имущества, принадлежащего мне, каковое без суда продано, а в большинстве его разграбили. Прошу Борисовский РИК дать мне справку, по чьему распоряжению мое семейство выбросили из дому на произвол судьбы, обрекли на голодную смерть.

Опись имущества:

1 дом с надворными постройками;

один амбар;

одна лобогрейка;

один буккер 2-хлемешный;

3 штуки бороны;

2 хомута с постромками;

2 лопаты железные, 2 лопаты деревянные, 2 граблей лошадиных, 18 штук досток 9-аршинных, 4 штуки досток 6-аршинных, две бочки (одна дубовая, одна с под киросину), 5 штук кадок дубовых и 2 чугунные плиты.

Мебель: 2 шкафа, 2 ларя, 1 большой стол, две двери, вися малые на полпуда, 2 скамейки, 4 штуки табуреток.

Посуда: сковородка чугунная – 4 штуки, 2 большого размера вместимости ведра.

Скот: две коровы, одна телка 2,5 года и один жеребенок.

Хлеб: пшеницы 45 пудов, овса 15 пудов, ячменя 12 пудов, картошки 3 мешка, фуражного хлеба 72 пуда.

На таковой хлеб не дали документа. Я вполне надеюсь, что таковой хлеб в государство не поступил».

Сын будущего Екатеринославского старосты Карпенко Алексея Михайловича – Петр приехал на жительство в Сибирь в 1906 году, когда ему исполнилось всего 15 лет. Прибыл он раньше своего отца с группой односельчан. Поскольку на месте Екатеринославки еще не было нарезанных участков, Петр стал жить в Максимовке. Нанимался в работники «до гражданина Литвиненко Ефима Алексеевича», потом к Забенько Борису, Орлянскому Григорию. Так Петр зарабатывал на пропитание до 1913 года, пока не переехал в Борисовку. Там ему тоже не довелось завести самостоятельное хозяйство, и он нанимался в работники к Шумейко Степану Кузьмичу. В мае 1914 года Петр становится рабочим Марьяновской железнодорожной станции – шпалоукладчиком. Обладал он, видать, недюжинной силой, так как укладывать тяжелые шпалы было сподручно не всякому, а хлипких на такую работу не брали. В 23 года

Петра мобилизовали на Первую мировую. Где и как воевал наш герой, неизвестно, но доподлинно известно, что, вернувшись с фронта в 1918 году, Петр обосновался в Екатеринославке, где старостой не один год был его отец.

С установлением советской власти Петру, как человеку служивому и опытному, доверяют должность военкома при Екатеринославском волостном революционном комитете. В этой хлопотной должности он прослужил новой власти до 5 мая 1920 года. 10 мая 1920 года по распоряжению губернского продкомиссара Монастырского был назначен уполномоченным по разверстке хлеба на две волости: Бризицкую и Екатеринославскую. Судя по автобиографическим данным, Петр Алексеевич «задания выполнял на все 100%, было взято хлеба 390 тысяч пудов», в переводе на тонны – 6240 тонн. Думаю, не нужно рассказывать, каким напряжением сопровождалось столь значительное изъятие хлеба у земляков. После выполнения задания по продрозверстке Петра вновь мобилизуют на работу в Екатеринославский волревком, где он исполнял обязанности до 1922 года, а в 1922 году был назначен заведующим Екатеринославского прокатного пункта. Пришлось Петру исполнять обязанности и председателя Екатеринославского сельсовета в 1925 году, и контрагента по реализации 2-го крестьянского выигрышного займа. И снова Петр докладывает власти, что с 15 февраля 1928 года по 14 марта 1928 года «реализував среди крестьян с. Екатеринославки в сумме 617 рублей 50 копеек за наличный расчет».

Заслуги Петра перед новой властью этим не исчерпывались. Он берется в 1928 году за проведение «самообложения» среди крестьян Екатеринославки, так как акция «самообложения» в этом селе трижды проваливалась, пока уполномоченный «от рабочего класса» из железнодорожных мастерских некто Захарченко не возложил на Петра обязанности «во что бы то ни стало провести самообложение». И Петр справляется с новым заданием: «Собрал собрание, на собрании употребил все свои силы, энергию, самообложение провели на 100%». Безусловно, он обладал определенными организаторскими способностями, которыегодились ему для решения еще одного важного вопроса. Впрочем, вот что написал сам Петр об этой весьма важной вехе в его служении советской власти: «... в 1928 г. в марте собрание машин-

ного товарищества «Красная звезда» и общее собрание Екатеринославского селькредкома рассмотрели вопрос о запашке общественными силами в количестве 13 десятин хлеба на 1928 год. Собрание постановило селькредком ликвидировать и посева на 1928 год для кредкома не производить».

Здравое, разумное решение, так как членов крестьянского комитета екатеринославцы, по сути, обвинили в тунеядстве и иждивенчестве.

Но... Петр верен самому себе: «... Я, Карпенко Петр Алексеевич, идя навстречу всяким мероприятиям сов. власти на второй день созываю бедняцко-батрацкое собрание до гр-на Шерстюк Григория Афанасьевича (в доме Шерстюка). На этом собрании мы своим постановлением восстановили Екатеринославский селькредком и восстановили посев на 1928 год». Интересы кредкома были спасены. Можно было не волноваться за посев. А Петр уже назначается уполномоченным от Славянского кредитного товарищества по заготовке хлеба. Ему доводится план – 5000 пудов, он заготовливает 5009 пудов. За свои труды от кредитного товарищества он получает вознаграждение 98 рублей, да еще и за заготовки шерсти – 34 рубля 90 копеек. Всего 132 р. 90 к. Эти деньги ему припомнят при лишении избирательных прав.

Из различных занятий, определяемых судьбой и властью, Петр старается извлечь определенную политическую выгоду в надежде, что ему пригодятся сведения, добытые нелегким трудом. Например, в отчете Борисовскому РИКу по реализации 2-го выигрышного крестьянского займа в 1928 году Петр самостоятельно разбивает крестьян на кулаков, середняков и бедняков. Список Петра, важен как документальное свидетельство. В бедняки попали наследники когда-то крепких хозяев: Белокобыленко, Шелудько, Статилка. Годы потрясений не прошли даром: единоличные хозяйства разорялись, приходили в упадок. Быть бедным становилось выгодно: у власти не появлялось вопросов, и всегда наготове была гарантированная пайка, которая не сильно отличалась от пайки, выдаваемой в исправительно-трудовых лагерях. Относительная свобода бедных отрабатывалась активным их участием в раскулачивании, и власть поощряла такую активность.

Итак, Петр во всех отношениях для новой власти подходящий человек. Он активист, исправно платит налоги, его хозяйство одно из лучших,

25 января 1924 года он получает премию в размере 25 пудов пшеницы от Омского губернского комитета «за улучшение ведения сельского хозяйства». В 1929 году Петр сдает 784 килограмма чистосортной пшеницы. «Я полагаю, – пишет он, – что больше в Екатеринославке никто не сдал». Участковый агроном Борисовского района Омского округа подтверждает в августе 1929 года, что «...на участке Карпенко П.А. высевалось (6 десятин) пшеницы сорта «Кубанка». Урожайность – 510, сортовая чистота – 93». Все эти факты, справки, цифры, документы Петр будет собирать после того, как сельский избирком лишит его избирательных прав 26 июня 1929 года за «... эксплуатацию наемного труда и извлечение прибыли от с/х машин», а собрание Екатеринославской бедноты 28 июня 1929 года утвердит постановление СИКа (сельизбиркома). В сентябре 1929 года Борисовский РИК откажет Петру в ходатайстве о восстановлении в избирательных правах. Вместе с ним были лишены прав: жена Ирина Леонтьевна (34 г.), отец Алексей Михайлович – бывший сельский староста Екатеринославки, 69 лет от роду. Двое сыновей Петра – двенадцатилетний Иван и двухлетний Михаил – являлись невольными свидетелями мытарств своих родных, сполна почувствовали, что значит быть детьми «лишенцев».

Петр направляет все свои организаторские таланты на восстановление справедливости. Он столько сделал для советской власти! Как может эта власть так поступать с ним?! Но и вторичное его обращение 12 июня 1930 года в президиум Борисовского РИК заканчивается неудачей. Президиум непреклонен: «В явно-кулацком хозяйстве оставить». В качестве аргументов такого решения выступают факты: держал батрачку, сдавал в аренду помещения под кооперацию (Петр успел поработать уполномоченным Центроспирта), получал доход от сдачи помещения в аренду – 99 рублей, выдавал ссуды пшеницей и т.п. Заключение районной налоговой комиссии было тоже не в пользу Петра. «За систематическую эксплуатацию батраков, за сдачу помещения в аренду повысить налог на 75%, как хозяйству, сбывающему продукты на рынке по высоким ценам».

Наконец в июле 1930 года окружная избирательная комиссия после настойчивых попыток лишения Петра Карпенко принимает решение о восстановлении его в избирательных правах «... ввиду того, что выдача ссуды пшеницей доку-

ментально не доказана, наем батрачки был вызван исключительно болезнью жены (болела аппендицитом с 6. 04. 27 г. до 25. 03. 28 г.) и хозяйство Карпенко не является кулацким». Решение подписал председатель комиссии Зарецкий.

«...Я, Карпенко, согласно Конституции РСФСР ни в коем случае не подлежу лишению избирательных прав. Это удивительная история: с батрака вдруг сделали кулака. Это не что иное, как были личные счета Екатеринославского с/избиркома», – писал Петр в своей последней жалобе. Наивный! В 1937 году не понадобится и «личных счетов», так как земляков Петра будут обвинять в самых чудовищных преступлениях, которых они не совершали. (ГАОО. Ф. 1004, оп. 2, д. 298)

5.

Латышов Федор Ильич родился в 1858 году в селе Новоабазово Пензенской губернии. Из этого же села отправился он вместе с женой Варварой Ефимовной, сыновьями и дочерьми за землей в далекую Сибирь. Обосновался в 1907 году в Екатеринославке. Семья была большой, из десяти человек семеро считались работоспособными и подтверждали свою работоспособность трудом от зари до зари на семейном наделе. Засевали 26 десятин пшеницей, ячменем, овсом, льном. Четверть десятины ежегодно отводили под картофель, который давал неплохие урожаи, каких Федор Ильич в Пензенской губернии не видывал. Пять лошадей, два быка, четыре коровы, 30 голов мелкого скота – все требовали ухода и догляда. Иногда Федор Ильич нанимал двух-трех рабочих для уборки урожая и обмолота. Рабочие получали плату деньгами и натурой.

Многопоколенная семья Латышовых – типичная сибирская семья тех лет. Дети радовали родителей внуками. Внуки подрастали, а там и правнуки рождались на белый свет. Но не было уже радости в глазах стареющего главы семейства Федора Ильича и его супруги Варвары. В 1928 году начались их мытарства. Начались с неприятностей у сына Павла...

Запыхавшаяся соседка Павла Латышова – еще не старого, но повидавшего жизнь мужика тридцати четырех лет, бывшего рядового царской армии, бывшего заведующего земельным отделом Екатеринославского волисполкома, стояла на пороге его саманного дома с округлившимися глазами:

– Кулачить вас будут! – выпалила она с ходу.

Павел молча сел на лавку. Жена Наталья заплакала почти в голос. Семидесятилетние отец и мать, жившие у Павла, молча встали под темными образами, которые так и не поднялась рука выбросить, несмотря на настойчивые просьбы и даже угрозы местных активистов-безбожников.

– Что ж теперь с нами будет? – прошептала старуха-мать.

Этот же мучительный вопрос застыл в глазах старика.

Утром 12 января 1929 года Павла Федоровича Латышова вызвали в Екатеринославскую избирательную комиссию. Комиссия была важным органом власти. От ее решения зависела судьба Павла. Лишат права голоса – значит, вычеркнут из списков, а там и до выселения недалеко. Члены комиссии были на месте: Стадничук, Завьялов, Кабанов, Ничай Федор, Грищенко Евдокия. Возглавлял комиссию Шерстюк. Разбирательство шло недолго. Выслушали Павла, который сообщил, что в хозяйстве у него три лошади и три коровы, что для большой семьи даже мало. К нему нанимался временно работник семнадцати лет по договору, что законом не возбранялось. Рассказал он и о том, как служил в царской армии, как пришлось повоевать на Первой мировой. В 1921 году его избрали членом волостного исполкома, где он работал один год, занимаясь земельными вопросами.

– Жена у меня больная, тридцать три года ей, давно болеет, – продолжал Павел.

Но его, похоже, не слушали. Скучным голосом председатель избиркома зачитал справку о том, что в 1920 году Павел имел 6 лошадей, 2 коровы, 15 овец, заседал 15 десятин, а в 1926 году сеял уже 30 десятин, развел 8 лошадей, имел 3 коровы и 40 овец, а кроме этого 2 пары быков!

– Ну, что делать будем, товарищи? – спросил председатель.

– Кулачить надо! – убежденно сказал кто-то. Остальные поддержали.

– Кулачить мы права не имеем, – важно заметил председатель, – а вот лишить права голоса можем!

– Да вы что! Товарищи! – чуть не плача восклицал Павел, но все проголосовали за то, чтобы «... лишить Латышова Павла за эксплуатацию рабочей силы: держал ежегодно одного рабочего с 1915 года по 1928 год». Заодно с Павлом права го-

лоса лишили его жену и родителей, приписав эксплуатацию молотилки.

Павел решил жаловаться на избирательную комиссию, но вначале он написал письмо в Екатеринославский сельизбирком: «...я, лично узнал со списков лишенцев, что с/изб. комиссия лишила меня и мое семейство избирательных прав. Решение я нахожу неправильным по следующим причинам:

1. Комиссия знает, что вмяня с 1 апреля 1927 года работников нет, крупного посева не производил... мне помогала 14-летняя дочь по хозяйству.

В 1925 году Павел Федорович заключил трудовой договор в соответствии с законодательством тех лет с Ульяновским Тихоном Степановичем, 16 лет. За труд он обязывался заплатить Ульяновину урожаем с одной десятины пшеницы и 40 рублей деньгами. Кроме этого, Павел должен был кормить подростка три раза в день на сумму не менее пяти рублей.

2. Если комиссия входит в заблуждение относительно конной молотилки, то я поясняю, что таковая приобретена в ноябре 1928 г. в троих компаний, то есть моя 1/3 часть, а две части моих братьев Селифана и Гришки Латышевых.

3. На моем иждивении находится 5 душ, в том числе отец к труду неспособный и дети: Александра 14 лет и Люба 5 лет.

4. Обращаюсь к комиссии обратить на меня серьезное внимание, как на крестьянина-хлебороба».

Тщетно! Сельизбирком был непреклонен. Весь год Павел провел в поисках правды. В 1931 году оперативная тройка Екатеринославского сельсовета по ликвидации кулачества как класса провела очередное заседание, протокол которого хранится в Государственном архиве Омской области (ГАОО. Ф. 1004, оп. 2, д. 359, л. 22). Приведу этот документ полностью в качестве доказательства того, что милосердие иногда проявлялось в то жестокое время.

«Протокол заседания оперативной тройки по ликвидации кулачества как класса.

Заседание тройки Екатеринославского с/совета в составе гг. Черемисина, Кирющенко, Шерстюк, состоявшегося 22 марта 1931 г. в 9 часов вечера.

Слушали тов. Черемисина, каковой доложил, что кулаки Латышова как таковые выселены быть

не могут ввиду ихнего преклонного возраста. Латышов Ф. И. – 74 года, жена Варвара Еф. – 74 года, больная, не ходит.

Постановили: ввиду вышеизложенный Латышова не высылать».

Сбор «тройки» в девять вечера объясняю тем, что утром семью могли выселить, но это лишь мое предположение.

Павел продолжал бороться. Он прошел все местные инстанции. Омский облизбирком тоже отказал ему в ходатайстве о восстановлении в избирательных правах. И тогда Павел пишет жалобу в столицу. Хотя и говорят, что Москва слезам не верит, она на этот раз поверила не шибко грамотному крестьянину из Екатеринославки. Долгожданная выписка из протокола № 38/26 заседания Президиума ВЦИК Советов от 2 марта 1932 года, казалось бы, поставила точку в деле Павла Латышова. Его ходатайство было удовлетворено, но не было уже той былой жизни после изнурительной почти четырехлетней борьбы. Павел и его семья научились жить в страхе. Рабоче-крестьянское государство продуцировало страх и, по-моему, это был самый эффективный продукт, производством которого были заняты многотысячные аппараты различных карательных органов.

О Павле Латышове вспомнили в 1937 году, в самый пик репрессий. Он был арестован 29 июля 1937 г. Приговорен 9 сентября 1937 г. тройкой при УНКВД по Омской обл. по ст. 58-10 УК РСФСР к 10 годам лишения свободы в ИТЛ. Умер 15 февраля 1942 г. в Темлаге, который находился в Мордовии, в поселке Янас Зубово-Полянского района.

Ему было 50 лет. Реабилитирован 11 сентября 1961 г. президиумом Омского облсуда за отсутствием состава преступления.

Судьба Павла Латышова уместилась в маршрут: село Новозаберезово Пензенской губернии, где он родился в 1894 году, село Екатеринославка Омского уезда, куда он приехал с родителями в 13 лет, мордовский лагерь, в котором он закончил свои дни в 50 лет. Последние 14 лет его жизни можно смело вычеркнуть, так как жизнью это состояние назвать трудно, но это была *его жизнь*. И свою горькую чашу он выпил до дна.

Леонид Евсеев

ТРАГИЧЕСКАЯ СУДЬБА МОИХ ПРЕДКОВ

К 1929 году хозяйство моего прадеда Карпа Степановича Гончаровского, проживавшего в д. Гришино Полтавского района, сильно уменьшилось – отделились старшие сыновья. С отцом оставались жить младшие сыновья, Петр и Михаил. Но все равно в размеренную трудовую крестьянскую жизнь коллективизация ворвалась как стихийное бедствие. Да, жизнь Карпа к тому времени уже трудно было назвать спокойной. Первый тревожный звонок уже прозвучал – в 1929 г. он и его старший сын Сергей Карпович были лишены избирательных прав и обложены твердым заданием по хлебозаготовкам, как эксплуатировавшие наемный труд. В деле, заведенном на обоих в 1937 году и хранящемся в Омском управлении КГБ (ФСБ), записаны сведения об их хозяйстве в 1929 г. и до организации колхоза в 1931 г. За Карпом числятся в 1929 г. две лошади, две головы молодняка, две коровы, посев двадцать гектаров, в 1931 г. – две коровы, четыре овцы, посев семь гектаров. В хозяйстве Сергея Карпович в 1929 г. – две лошади, две коровы, два вола, одна лобогрейка, один ход (телега). Приведенные цифры кажутся мне преуменьшенными, но сейчас трудно сказать, насколько они соответствовали действительности, с чьих слов записаны и с каким смыслом, целью.

Сегодня мы знаем много о подлинной и горькой правде коллективизации. Много написано о том, какие беды и трагедии шли волна за волной по стране. Когда я прикоснулся к этой теме в 1983 году, еще не было публикаций, правдиво и честно рассказывающих о масштабах творившихся беззаконий. Честно признаюсь, что мне в 1983 году резанули слух слова моего родственника Виктора Мироновича Гончаровского, который сказал, что его дед не был согласен с босьями ни по одному пункту! Сейчас я понимаю горький и справедливый смысл этих слов. А тогда, узнав о судьбе прадеда, все силился вспомнить, читал ли я до сих пор в литературе что-нибудь похожее о такой растоптанной судьбе крестьянина-труженика? Веря в необходимость коллективизации, никак не мог связать концы с концами – какой же смысл был в страшной жестокости, какое оправдание тому, что случилось?

Раскулачивание пришло в наше сибирское село в марте 1930 года. Пожилые люди, с кем мне довелось беседовать на эту тему, не стовариваясь, одинаковыми словами вспоминали то время так: не «организовали колхоз», а «нас согнали в колхоз». Доходило до того, что, по воспоминаниям моей родственницы С. П. Сташенюк, председатель ездил по хутору на лошади и плеткой гнал людей подавать заявления в колхоз. И мне, признаюсь, было не по себе слышать от родных такие признания. Ну, ладно, были в Гришино три зажиточных хозяина, которых окрестили кулаками. Но разве только их подвели под раскулачивание, не обращая никакого внимания на то, что все нажито личным, порой непосильным трудом?

Началась прямо-таки оргия дорвавшихся до власти малокультурных, со многими пороками людей, слепых, завистливых и, порой, злорадно-корыстных исполнителей преступных приказов сверху. Все имущество раскулаченных продавалось с торгов, скот резали. Когда стали раскулачивать Карпа, на ночь перед торгами поставили охрану вокруг усадьбы. А поставили своих же, гришинских мужиков, которые век зла на Карпа не держали – ведь все свои. Они ему сказали: «Берите, что хотите с собой и прячьте». Прятали у отделившихся сыновей и у соседей.

Моего прадеда по материнской линии Савелия Степановича Лазарева тоже раскулачивали. Моя бабушка, его сноха, Варвара Никитична, рассказывала, что в ночь перед торгами они всячески портили нажитое имущество, продукты, которые утром должны были продавать. И язык не поворачивается осуждать ее за это. У них отбирали их кровное. Ограбь меня так, воспротивился бы еще круче...

И старшего сына Карпа, уважаемого в селе, умного человека, крепкого хозяина Сергея Карповича тоже подвели под раскулачивание, хотя на всякий случай сделали запрос в Полтавку: «Куда выселять?» Им говорят: «В какую-нибудь землянку». Те отвечают: «Да у него хата хуже землянки!» Из Полтавки: "Так какого же черта вы такого раскулачили?» Пришлось остановить его выселение из деревни, но имущество уже растащено, скота нет, в хате пусто... Дочь Сергея Карповича Мария Сергеевна рассказывала мне, что у ее отца перед раскулачиванием было два коня, две коровы, шестьдесят овец и четыре свиньи. Лошадей звали Роза и Мелетриса. В колхозе их уже так не холи-



Гончаровский Карп Степанович с женой Варварой Нестеровной. 1937 г.

ли и не жалели, как дома. Мелетрису зимой погнали по льду с санями, она поскользнулась, ноги разъехались, и ее разорвало.

Страшная «варфоломеевская ночь» коллективизации шла от села к селу, но слезы, крики – кто слышал там, наверху, кто понимал, какой бедой аукнется все это? Раскулаченных отправили в тайгу, на Север, в болота, на рудники и в забои, оторвав от земли, от нивы, от корней. Прадед мой – дорогая мне песчинка в этом море беды.

Карпа Степановича с 19-летним сыном Петром выселили из деревни и сослали на север области в Тарский район на спецпоселение.

Жену Варвару Нестеровну родные спрятали в ауле у знакомых казахов. Лишь иногда в банный день ее тайком привозили в Гришино к кому-нибудь из сыновей... Односельчане видели, наверно, но молчали, выражая тем самым искреннее сочувствие и молчаливое несогласие с тем, как поступила власть с Карпом. Младшего, Михаила Карповича, приютила семья Ивана Карповича. Петр же недолго был в Таре. Раздобыв каким-то образом коня, он верхом вернулся в Гришино и тайно жил в риге у брата Ивана.

В апреле образовался колхоз. Назвали его «Красная поляна». Иван Карпович был членом партии, вступил в нее в армии, когда служил с 1925 по 1927 год. Он написал ходатайство о пересмот-

ре дела Карпа Степановича, собрал подписи под бумагой у жителей Гришино, Мечебилово, Соловьевки. Карпу разрешили вернуться в родное село, приехал он в июне 1930 года больным. Жил он у кого-то из детей, потому что дом ему не вернули. Хата после раскулачивания хозяина стала колхозной собственностью. А потом у нее появился новый хозяин – будущий погубитель Карпа Степановича Василий И. А дело было так. С Василием дружила дочь Карпа Настя, но вышла замуж за другого, и у Василия вскоре появилась жена. Потом Настиного мужа взяли в армию, жена Василия уехала учиться в Тюмень, и он сошелся с Настей, выхлопотал в сельсовете, чтобы ему отдали дом Карпа Гончаровского. Обретя его, он дом перестроил, но тут вернулась законная жена, и Насте пришлось убираться...

В сентябре Карп Степанович с женой и сыном Петром поехали искать лучшую долю на Украину. В это же время уехал на Кавказ и старший сын Сергей Карпович с семьей. Никому не пожилось на чужбине. Как говорится, хорошо там, где нас нет. В тех местах как раз бушевала эпидемия малярии, у Сергея Карповича умерли двое малолетних сыновей.

В 1934 году Карп с женой и сыном вернулись обратно в Гришино, потому что оно стало родным, там остались дети, внуки. Сыновья Иван с Федором собрались и построили возвратившимся родителям на гришинском хуторе землянку, где они и стали жить – без земли, без быллого хозяйства, без радости. Сергей Карпович стал колхозником, работал в кузнице, а Карпа Степановича, оставшегося единоличником, поставили сторожем на свиарнике – другой работы для этого деятельного человека не нашли или не доверили. Как-то (уже после раскулачивания) зашел Карп к доброму соседу Довганю Макару и с горечью сказал: «И кто виноват? Сам виноват. Дурак я. Поехал в Мечебилово – ну нет бы взять всякий раз бутылочку. И не был бы я тогда никаким кулаком...»

Внучка Мария Сергеевна Ерольская рассказывала мне: «Дедушка Карпо каждую осень (после раскулачивания) ходил по семьям детей, был у каждого по несколько дней, чинил всю обувку и многое другое по мелочи в хате, все, в чем видел беспорядок. А если обувка была цела, то делал детям игрушки: кораблики, самолеттики, ярко раскрашивал их, играл с детьми».

Память другой внучки Валентины Сергеев-



В первом ряду: Гончаровский Карп Степанович, сын Михаил, Варвара Нестеровна. Во втором ряду: сыновья Павел и Петр, сноха Анастасия Гордеевна, дочь Анастасия. Фото 1925–1926 гг.

ны Еремеевой сохранила единственное воспоминание о дедушке Карпе, ведь ей было всего три годика, когда его арестовали: «Дедушка был невысокого роста. Когда он пришел к нам в дом, я лежала на печи. Он достал из кармана два кусочка сахара и сунул мне под рядно, на котором я лежала на печке. Я потом тайком доставала этот сахар и лакомилась им».

В Александровке Александра Васильевна Довгань рассказывала мне, что дед Карпо заходил и к ее родителям, поиграл с детьми, чужими внуками и вдруг заплакал. Она не могла понять – почему? А после его ухода спросила об этом у матери: «Почему дедушка плакал?» А та ей ответила так: «Была у него своя семья, свой дом. А плачет потому, что порушили всю его жизнь».

К этому времени относится еще один факт, свидетельствующий о редком трудолюбии Карпа Степановича. Он по полям собирал семена дикой сурепки, набирал три-четыре мешка, клал на тачку и вручную вез ее за двадцать километров в Екатериновку на маслобойню бить масло из семян.

Когда в Соловьевке комсомольцы подожгли церковь, кто-то прыгнул в огонь и выбросил книги. Карп был там, собрал три книги в подол рубахи и принес в Гришино, оставил на хранение в семье Сергея Карповича. Когда приходил с бабой

Карпыхой в гости, она его всякий раз просила почитать эти книги, в том числе Библию, вслух. Об этом, как говорят родственники, стало известно Василию И. И эти книги потом фигурировали в протоколе обыска в перечне изъятого.

Наступил зловещий для нашей страны 1937-й год. К этому времени относится третья, последняя фотография Карпа Степановича, на которой они вдвоем с Варварой Нестеровной. Он бедно одет. Нет радости в глазах, они мне кажутся подернутыми слезой. Даже эта безрадостная, но рядом с дорогими детьми жизнь закончилась.

Сверху на места была спущена разрядка – отыскать, арестовать столько-то врагов народа, и ее кинулись с азартом выполнять и перевыполнять. В ноябре 1937 года к Сергею Карповичу пришел комсомолец Ленька Чеботарев и сказал: «Сергей Карпович, вам с отцом нужно уехать из Гришино. У нас было сейчас собрание. Из района потребовали фамилии двух человек, которые могут быть недовольны советской властью. Васька И. хочет вас сожрать». Сергей Карпович ответил: «За правду не сожрут. Там люди не зря сидят, разберутся». И никуда не уехал, а ночью пришла машина с милиционерами, сделали обыск, изъяли Библию.

Арестованных Карпа Степановича и Сергея Карповича Гончаровских привезли в Соловьевку, в сельсовет. Им даже не дали с мороза зайти в помещение погреться. Еще мне родные рассказывали, что Карп Степанович после ареста был в шоковом состоянии, случившееся не укладывалось в его голове.

Спустя годы, вернувшись из заключения, Сергей Карпович поведал, что в их деле фигурировало несколько свидетельских показаний-доносов. Главным их автором мои родственники называли все того же И. Что им двигало? Месть? Вряд ли. Скорее, страх за свою шкуру.

Карпа Степановича, не способного ни на какое зло, обвинили, в частности, во вредительстве. Перед арестом он работал сторожем на колхозном свинарнике, где произошел большой падеж. Кто-то сказал, что Карп у поросят пупки обрывал, и они от этого дохли. В действительности же этим занимались ... крысы.

И на Сергея Карповича всякую ерунду собрали. Он, возвратившись в 1945-м, с горькой усмешкой рассказывал своему другу И.М. Ефименко: «Ты знаешь, припомнили даже, как я Леньку Л.

на краже огурцов поймал, и мне же в вину поставили!»

Припомнили Сергею Карповичу и такой случай. Пришла из района команда – косить хлеба, а они еще зеленые стоят. Сергей Карпович набрал в фуражку зеленой пшеницы, принес и говорит: «Что делают! Куда это годится? Это же вредительство!» Преподнесено это было, как несогласие с установкой власти. Он был заядлый охотник. Припомнили ему, что он не пошел на колхозное собрание, а отправился на охоту.

На допросах ему и отцу его говорили: «Вы были лишены избирательных прав, раскулачены, значит, затаили зло на советскую власть, значит, вы ее потенциальные враги. Подпишите вы или нет следственный протокол – дело ваше, но мы вынуждены вас изолировать».

Судили их, если можно назвать это судом, в Омске. Предварительные материалы готовило Полтавское отделение управления НКВД по Омской области. До самого оглашения приговора Карп Степанович и Сергей Карпович были в одном месте и виделись в тот день в последний раз. Сергей Карпович следственный протокол подписал, но с предъявленными обвинениями не согласился. Осуждены они были постановлением тройки при УНКВД по Омской области от 5 декабря 1937 года. Самой тройки осужденные и в глаза не видели. Сергей Карпович Гончаровский был осужден на десять лет.

Когда огласили приговор, стали отделять стариков от молодых. Хотя, наверно, отделяли все же по другим признакам – кто на что осужден. Карп, прощаясь с сыном, вынул потаенных тридцать рублей и сказал ему: «Я знаю, что мне они уже не понадобятся. Я свое дело сделал – вырастил детей, вывел их в жизнь. Ты же дело своей жизни оставил на полдороге. Бери деньги. Может быть, они помогут тебе уцелеть». Сергей отказывался, но, в конце концов, взял их. Больше о Карпе Степановиче не было ни слуху, ни духу. Пропал человек! Среди родственников ходили о судьбе Карпа разные слухи. Внучка Варвары Нестеровны Мария, дочь Сергея Карповича, чтобы успокоить бабушку, долгое время обманывала ее, выдумав, будто дедушку уже выпустили, но вернуться домой он пока не может и работает в лагере банщиком...

Начав свой поиск и заболев судьбой прадеда, 17 мая 1983 года я подал заявление в областную прокуратуру, указав в нем все, что мне было изве-

стно об аресте родственников, и попросил пересмотреть их дело на предмет реабилитации, сообщить о причинах ареста, времени ареста, местах отбывания наказания, месте гибели и захоронения Карпа Степановича. Областная прокуратура ответила, что 10 июня прокурором области в президиум Омского облсуда был принесен протест в порядке надзора о прекращении дела за отсутствием в действиях осужденных состава преступления. 22 июня 1983 года дело было пересмотрено президиумом облсуда и постановление «тройки» отменено. С этой даты оба по данному делу считаются реабилитированными.

Через некоторое время я получил письменное приглашение явиться в назначенное время в приемную УКГБ в Омске. Со мной беседовал сотрудник, ознакомившийся с делом Карпа Степановича. В руках у него во время разговора были всего две осьмушки бумаги с краткими пометками на обеих сторонах, цифрами, выписанными из дела. Записки эти после разговора он отдал мне. Помечена в ней и фамилия И.

Я попросил рассказать о судьбе Карпа Степановича. Сотрудник удивленно посмотрел на меня: «А какая судьба может быть у него? Он был расстрелян. Свидетельство о смерти вы получите в установленном порядке». Свидетельство о смерти Гончаровского Карпа Степановича было выдано 1 ноября 1983 года. В нем сказано, что он умер 9 декабря 1937 года в возрасте 65 лет. Причина смерти – прочерк. Место смерти – «место лишения свободы». Меня покорило, что правду о расстреле не удосужились написать в этой бумаге. Узнать место гибели и не надеялся. Могу лишь предполагать, что прах его покоится в безымянной братской могиле, где-то в пределах Омска.

Сергея Карповича увезли отбывать наказание на Дальний Восток, в Амурлаг. Так он сначала оказался в Комсомольске-на-Амуре, городе, который, наверно, как и большинство строек того времени, был построен не столько комсомольцами, сколько узниками многочисленных лагерей ГУЛАГа. Положение его там было по прибытии очень даже терпимым. заключенным выдали одинаковую форменную одежду, черные шинели, довольно сносно кормили. Строили они большую и красивую городскую больницу. Сергей Карпович после говорил: «Я всегда себя считал хорошим специалистом. Мог и по кузнечно-му делу, и по столярному. Но какие специалисты

были там! Мое мастерство в сравнении с их ничего не стоило».

Среди работавших с ним товарищей по несчастью было много осужденных верующих, баптистов. Был среди них, например, Трухин – непревзойденный мастер подводить филенку (а остальные красили панели). На груди у него висела баночка с краской, он вел филенку и при этом пел псалмы. Сергей Карпович подтрунивал над Трухиным, а тот просил: «Ну, Сергей Карпович, не мешай мне славить нашего Господа Бога».

По окончании строительства в фундамент построенного здания заключенные вмуровали плиту, на которой выбили имена всех участвовавших в строительстве. Интересно, сохранилась ли она? Если бы судьба забросила меня в Комсомольск-на-Амуре, непременно поискал бы этот след пребывания там Сергея Карповича...

Но однажды сравнительно хорошему их положению пришел конец. Говорят, это было связано со сменой наркома НКВД – расстреляли Ежова, пришел Берия. Лагерь с его контингентом якобы сохранился в качестве резерва для осуществления каких-то планов бывшего наркома. Пришел приказ сдать одежду, поснимали шинели, одели в арстантские бушлаты, погрузили в товарняки и отправили зимой в Бамлаг на строительство железной дороги Тайшет – Ванино. Выгрузили, погнали в лес, на лесоповал: расчищать просеку для будущей железной дороги. Мороз стоял за сорок градусов. В этапе было две тысячи человек. Спали на еловых лапах, укрыться нечем. Сергей Карпович говорил как-то моему отцу: «Какие были там люди! Облицем – дубы! А мерли, как мухи». Каждое утро лежать оставалась половина. В итоге уцелела горстка людей.

Заключенные пилили лес, обрубали ветки и сучья у поваленных деревьев. Сучья собирали в большие кучи. Сверху на кучи по приказу конвоиров затаскивали тела замерзших друзей – «врагов народа» и поджигали, так как долбить могилы в сорокаградусный мороз в твердой, как камень, промерзшей земле не было сил...

Сергей Карпович выжил в этом аду. Может быть потому, что в числе других стал долбить пещеру, чтобы укрыться как-то от губельного холода. Долбил и молил Бога, чтобы тот помог ему. Долбили, видно, по очереди. Вдруг подъезжает машина, вышел шофер и бросил Сергею целую буханку хлеба. Он спросил у шофера – откуда хлеб? А тот

ответил, что заезжал в пекарню, а там пекарь сказал, что сэкономил и четыре буханки попросил отвезти голодным в лес. Сергей оторвал себе от буханки кусочек, а остальное отдал разделить на всю братию, иначе бы, узнав, разорвали вместе с хлебом.

Выжить в таких нечеловеческих условиях даже крепкому человеку при нормальном питании сложно. Немудрено, что Сергей Карпович оказался на грани жизни и смерти. У него не осталось совсем зубов, вид был, как у более известных нам по кадрам кинохроники, узников фашистских концлагерей. Наверно, его спасла Победа 1945 года, а может быть, появление 458-й статьи УК РСФСР, согласно которой за ворота лагерей выставлялись заключенные в беспомощном состоянии, почти несовместимом с жизнью.

Чтобы рассказать о смысле 458-й статьи, приведу выдержку из книги Олега Волкова «Погружение во тьму»: «458-ю статью ввели в кодекс, чтобы помочь лагерям избавляться от лишних ртов – неработоспособной калечи. Этих беспомощных, износившихся на работе заключенных, стариков с переставшими гнуться суставами, скрюченными пальцами, с пудовыми грыжами, тронувшихся умом, оглохших и ослепших, скапливалось так много, что их надо было куда-то сбывать – освобождать скрипучий рабочий организм ГУЛАГа от этого балласта. Поступить, как на далекой Колыме, где ослабевших и больных бросали на глухих приисках, предоставляя морозу с ними покончить, в прочих – менее удаленных и более доступных – лагерях было сочтено, вероятно, неполитичным из-за нежелательной огласки. Вот и стали пачками выпроваживать за зону. Пусть сами отыскивают себе нору, куда заползти, как почувствовавшие близкую смерть старые собаки, и где дожидаться Великой Избавительницы...»

В 1946 году Сергей Карпович, не реабилитированный, но досрочно освобожденный из лагеря, каким-то чудом на попутных товарняках доехал до Исилькуля. Откуда в нем силы брались? Он шел домой, и мысль об этом поддерживала в нем жизнь. Из Исилькуля смог добраться до Украинки, родного села его жены, где жили ее родственники. Оттуда сообщили семье в Гришино. Дочери Мария и Ольга поехали за ним и привезли отца домой. Надо ли говорить, как тяжело жилось семье все эти годы без отца? Детей его дразнили «троцкистами» и в колхозе заставляли выполнять самую неблагоприятную работу.

Мне врезался в память рассказ Марии Сергеевны о том, какой трудной бывала долгожданная весна. После долгой зимы не осталось кормов для коров и овец, так что пришлось даже разбирать в проулках загаты (изгороди вдоль огородов) из старой соломы и кормить ею. «Троцкистов» Гончаровских Марию и Ольгу посылали гнать в поле пастись обессиленных от голода колхозных овец. В деревне стояла вода. Да такая, что Мария с Ольгой переплывали к местам повыше в деревянном корыте. На ноги девчонкам, кроме пимов, обувь было нечего. Так в этих пимах они и шлепали по воде. Голодным овцам, наверно, лучше было бы все ж оставаться в овчарнике. Там голодно, но, по крайней мере, тепло. А когда их выгнали на холодный ветер в поле, в надежде, что они там найдут хоть какую-нибудь травку, они падали без сил. Стадо шло, а за ним дорожка туда и обратно из павших животных...

Сергей Карпович вернулся сущим скелетом. Родные его уже слышали, как такие доходяги умирали от обильной еды. Поэтому сначала ему несколько дней давали лишь по полстакана молока через час. Потом понемногу стали кормить жиденьким супом и другой легкой пищей. Он ел и все спрашивал: «Зачем так много? Давайте отполовиним. А завтра будет что покушать?» Односельчане несли в его дом, кто что мог в это тяжелое первое послевоенное время. Доброта людей прибавляла ему силы. Но на их вопросы он почти ничего не рассказывал, отвечая: «Где я был, там меня нет». Дочери своей Марии наказывал: «Не вспоминай, иначе – сгоришь». Окрепнув, он решил покинуть Гришино. Я не спрашивал о причине отъезда его дочь. Но предположение напрашивается – слишком тяжелые воспоминания о пережитом с 1929 года. Сергей Карпович в марте 1947 года с семьей уехал в Алма-Ату, куда в июне 1941 года уехала семья его сестры Татьяны Карповны.

Прошли годы. Однажды в Алма-Ату приехал Василий И. Он разыскал Сергея Карповича, пришел к нему домой, принес бутылку водки и попросил у Сергея Карповича прощения за содеянное в 1937 году. И тот его простил. Умер Сергей Карпович в Алма-Ате в 1973 году и память о пережитом унес с собой.

Александр Гончаровский

НА КУЛАЕ

1. Крест на березе

С тех пор, как заговорили о Кулае и появились первые публикации о нем, захотелось побывать в этих местах, своими глазами увидеть следы и какие-либо признаки спецпоселений тех лет. У нас в Васиссе живут люди из бывших раскулаченных, испытывавших страдания и унижения тех лет. Побывал в этих семьях, побеседовал, услышал печальные рассказы о тяжелой судьбе безвинно пострадавших. Даже удалось достать примерную карту кулайской местности (она была напечатана в газете «Ленинский путь»). Изучил ее. Перечитал на несколько раз «Акт обследования переселенцев» – он тоже был опубликован в газете. В Тарском архиве познакомился с делами некоторых переселенцев, подержал в руках эти страшные исторические документы.

Долгие зимние месяцы устанавливается дорога через болото, что распласталось трехкилометровой по ширине лентой на пути к Кулаю. И только к февралю зимник готов. Тогда по этой таежной трассе в дальние кулайские лесосеки устремляются тяжелые лесовозы. Времени им отведено мало – месяц-два, поэтому таежная трасса не утихает от гула машин.

Мне повезло. Лесник Николай Николаевич Молчанский отправлялся на кулайский участок отводить какому-то району деляну. И взял меня с собой, за что я ему очень благодарен. Но зима есть зима: снег упрятал следы жизни переселенцев так, что на какие-то редкие находки я мало надеялся (а летом, кроме как на вертолете, туда и вовсе не попадешь).

Проезжаем хутор Калнин, потом показалось Васюганское болото, уставленное маленькими сосенками. Вдруг шофер резко затормозил. Лесник указывает в сторону бугра – там раньше стояла Кулайская база, на которой жили работники НКВД. Сразу стало как-то неуютно, душа сжалась, словно от какого-то предчувствия. А предчувствовать было что. Проехав речку Кулай и поднявшись на гору, мы оказались перед огромным заснеженным полем. Вот оно, обиталище изгнанников. А тут еще кто-то произнес: «Ну вот, приехали». Волнение сдерживаю, хватаюсь скорей за фотоаппарат, а руки не слушаются. Что и говорить: места суро-

вые, но красивые, хотя лес от частых вырубок изрядно поредел. Даже не верится, что такая природная красота могла сопоставляться с такими печальными страницами нашей истории. По словам ссыльного Леонида Александровича Ханина, здесь до 20-х годов XX века жили остяки. Они гнали березовый деготь, продавали его. А когда появились первые спецпереселенцы, они эти места покинули.

О месте проживания ссыльных напоминает один-единственный домик да неподалеку стоящий столб. Некоторые дома были перевезены в с. Васисс, некоторые сгорели. Переступил порог, и стало как-то не по себе, словно в то время окупился. Стены из старых, но крепких бревен, печка, нары... В этом домике сейчас живут охотники. На одной из берез увидел вырезанный на бересте огромный широкий с ладонь крест. Потемнел от времени, но не зарос, как не зарастает рана у тех крестьян, которые хорошо помнят работников НКВД: и Сидоренко Ивана, и Шевченко. Второго даже имя не хотелось называть – такой это был злодей. Рыская по лесу на коне, ловил каждого убежавшего, избивая дубинкой. Но были среди охранки и люди добрые. Ивана Сидоренко поминают хорошим словом: кому незаметно булку хлеба даст, кому чем другим поможет...

Воспоминания... Куда от них денешься. Вот и Аграфена Гавриловна Карпенко (Васильева), жительница Васисса, поведала мне свою судьбу, такую же несчастную, как и судьбы других ни в чем не повинных людей. В семье Васильевых было пять человек: отец, мать, бабушка и две дочери. Отец Гаврила Александрович, участник Октябрьской революции, воевал в Гражданскую. С войны домой пришел на костылях. Вместе со своим братом решили помаленьку поднимать разрушенное хозяйство. Трудились все: и взрослые, и дети. Вскоре в семье появилась корова, потом лошадь. Этого хватило, чтобы однажды в дом постучали. Было это в 1930 году.

«За что?» – спрашивает Гаврила Александрович.

«За эксплуатацию чужого труда», – отвечают.

«Но мы честно работаем своей семьей».

«А мы ничего не знаем», – ответили те. Забрали всю скотину, а семью из Саргатки вывезли на Кулай. Три раза убегала жена Гаврилы Александровича Анна Кузьминична с младшей дочкой Аграфеной. Три раза их ловили и грозили, что

забьют дубинками. А в 37-м году работники НКВД забрали с Кулая отца, да и расстреляли. Неизвестно где и неизвестно за что. Уж не за то ли ему такая милость, что в далеком семнадцатом году завоевывал, а потом и защищал он советскую власть.

2. Искореженные судьбы

В нашем селе и близлежащих деревнях живут люди, попавшие в 30-е годы в кулайскую ссылку. Это братья Третьяковы и сестры Афонины, Д.М. Жуков, А.И. Голованов, Р. Кравец, И. Карпенко, большая семья Шевелевых и многие другие. Были они в ту пору детьми, поэтому в их юную память крепко врезались те трагические события, которые им пришлось пережить.

Например, Н.П. Павлова, бывшая тогда Непокоева, рассказывает: «В начале марта 1930 года к нам в дом постучали. Мой отец, Петр Александрович, открыл дверь. Вошли люди в военной форме, представились: «Из ОГПУ». Ни о чем не расспрашивая, заявили: «Вы подлежите высылке». «За что?» – спрашивают в голос отец и мать. «За то, – отвечают, – что держите две коровы и две лошади. Собирайтесь». Пятого марта всю нашу семью из пяти человек отправили на лошадях за Кулай. Две недели мы прожили на голом снегу, пока не сделали себе маломальское жильё. На наших глазах народ все прибывал и прибывал, многие не выдерживали – умирали».

Примерно то же самое рассказывал фронтовик Леонид Александрович Ханин. Были в их семье своя сенокосилка, лошадь и корова. Как-то его отец Александр Лаврентьевич сломал ногу и попросил подсобить в работе по дому своего соседа, пока нога заживет. Определили это как эксплуатацию чужого труда. И сослали «за болото». В ту пору сыну Ханиных Леониду было 12 лет.

Прошли десятилетия, но он хорошо помнит и длинные бараки, и изнурительные годы, когда вручную приходилось корчевать тайгу под пашни, и комендантский режим. По памяти он нарисовал примерную карту местности: пунктиром – тропа. По этой тропке убегали ссыльные с Кулая. Кому-то побег удавался, а кого-то прятало в себе болото, трехкилометровое в ширину. Путь был неблизкий, по дороге расстояние от Васисса до Кулая равнялось 96 километрам, а если петлять тропинками вдоль речки Саранки – притока реки

Ягольяк (Ягыльях), то наберется больше сотни километров, так что не каждый этот путь выдерживал. Да и конвой рыскал по тайге, брал на мушкету непокорных.

На Кулае была своя автономия. Раскулаченные из каждого района жили отдельно друг от друга. К примеру, тарские – севернее, тюкалинские – южнее. И чтоб ни шагу друг к другу. Так распределяли. А в комендатуре, в крепких ее стенах и сейфах, хранились в общих стопках личные дела ссыльных. В каждом – человеческая судьба, непонятная, оскверненная и от того – несчастная.

Юрий Дмитриченко

Литературная обработка
Е. А. Двороковской

«МИРОЕДЫ»

1. Я вспоминаю

Сейчас, когда можно открыто и без оглядки говорить обо всем, анализировать нашу историю, в прессе центральной, местной появилось много материалов о годах раскулачивания.

Читая эти статьи, я вспоминаю свое. В ту пору я уже был подростком, так что время это жуткое запомнил хорошо, зарубина осталась на всю жизнь. Из Андреевки Седельниковского уезда семья наша в 1923 году переехала в соседнюю Смирновку. Бросилось в глаза, что в деревне всегда много было чужих людей. Одни ехали на лошадях, другие шли пешком, останавливались на ночлег и – дальше в путь. Люди в деревне были хлебосольные, каждого приютят, приветят и накормят. По выходным дням и в праздники в деревенских хатах всегда звучала музыка: гармони, балайки, скрипки, цимбалы и бубны. Жили небогато, но дружно.

После революции 1917 года люди почувствовали силу и помощь государства. Стали жить богаче. Четыре-пять семей были однолошадниками, а остальные уже имели по паре лошадей. Завели сельхозинвентарь, стали поднимать целину

и залежи. Больше стали держать скота. Культуры сеяли всякие. Производили все, что нужно было для жизни. Владели всякими специальностями. Пришла в деревню политика НЭПа. Народ и вовсе ожил, но деревня стала расслаиваться. Одни, кто своим трудом как-то сумел окрепнуть, вырвались вперед и стали зажиточными, другие – середняками, ну а третьи – бедными. Им ничего не оставалось делать, как податься в батраки, в деревню стали заходить и нищие. И, тем не менее, жили мы спокойно до тех пор, пока не заходили слухи об образовании колхозов. Что это такое, крестьяне толком не знали. Приезжали какие-то люди, проводили собрания. Крестьяне поговаривали, что скоро все будет общее: лошади, коровы, птица, грабли и даже жены. Вскоре исчез из деревни и первый человек, всеми уважаемый и любимый деревенскими ребятишками Павел Данилович Хабаков. Был он холост. Рассказывали, что у него была несчастная любовь. Он очень много читал и писал. Сочинял сказки, стихи и частушки и читал их нам. Тянулись к нему деревенские жители. И вот зимой 1930 года Павла Даниловича не стало. Ночью приехали работники ОГПУ и увезли нашего просветителя. Видно, знали, с кого начинать... Деревня прихла, стали говорить шепотом.

А через некоторое время приехала комиссия из района и сельского Совета и стала раскулачивать Андрея Андреевича Баранцева. Его арестовали и тоже куда-то увезли. Большую жену увезли к сыну. А избу вместе с имуществом конфисковали. Долго соседи лили слезы по этой семье (все на их глазах происходило), боясь и за свою жизнь. Баранцев, как и Хабаков, тоже не вернулся.

2. Мишка

Был у меня самый закадычный друг Мишка Андреев. Мы с ним вместе в школе учились, сидели за одной партой, всегда и везде были вместе. И впредь поклялись не расставаться никогда. Но неожиданно мне пришлось его вскоре потерять навсегда.

Был он сыном Александра Андреевича Андреева, которого вслед за Хабаковым и Баранцевым забрала милиция. Старший Мишкин брат, Павел, ночью уехал из деревни тайком, никто и не знал, куда. А сестру Нину увез к себе ее жених. Миша остался в доме с больной матерью и бабушкой.

Утром по деревне пронеслось – будут выселять моего Мишку вместе с женщинами. Все их имущество подлежало конфискации. И вот встали мы с моим другом в сторонке и наблюдаем. Фруза Ивановна (мать его) не плакала, а только постанывала да ломала руки. Когда все вынесли из дома, она тихонько вышла, вынесла икону и попросилась убрать мусор в доме. Ей разрешили. Она взяла веник, подмела пол, собрала мусор. При выходе покачнулась и, тихо вскрикнув, тут же на пороге упала. Рука ее схватилась за сердце. Подскочил Мишка, обхватил ее, заплакал. Подошел милиционер, оттолкнул мальчика и крикнул: «Вставай, чего разлеглась!» Но она была уже мертва. Я заплакал и ушел домой. С тех пор я больше друга своего не видел. Через много лет узнал, что он погиб на войне...

3. На Кулай

Часто требовали из деревни подводы, чтобы везти из Тары кулаков «за болото». В феврале 1931 года пришлось и мне везти этих людей в дальний путь. Мне тогда шел семнадцатый год. Дело к весне, и дорога часто портилась. В Таре собралось более 100 подвод. Загрузили их людьми и имуществом, и обоз наш тронулся. Сундуки с одеждой, железные кровати, швейные машины и некоторая домашняя утварь – вот вещи, которые разрешалось брать.

В мою подводу посадили девушку. Хорошо одетая, культурная. Ехали через Пологрудово на Литковку и Петровку. Все чаще стали останавливаться: то завертка порвется, то копыл выпадет, то оглобля сломается. Ехали около месяца. Кончили корм для лошадей, иссякли продукты. Нас кормили в деревнях, через которые мы проезжали. Помню, мы разместились ночевать в двух деревнях – Литковке и Петровке. Обратил внимание, какой в Литковке порядок. Чистота на улицах, в домах. Люди приветливые. Ну а после этих деревень начались настоящие страдания. Поехали по болоту, а затем – лесом. Начали умирать дети и старики, хоронили их рядом с дорогой, в снегу. Страшный случай произошел на речке Кулай, где мы заночевали. Там повесилась моя пассажирка. 21 год ей был. Схоронили ее здесь же, в глубоком снегу.

Стали оставлять на дороге вещи – лошади не тянули. Стали дохнуть кони, ломаться сани.

К комендатуре подъехали без дороги, по густому, непроходимому лесу. Людей выгрузили прямо на снег. День был морозный. Люди плачут, конвоиры кричат. У меня этот ужас до сих пор перед глазами стоит. Сама комендатура размещалась в сколоченном из досок строении, обитом с обеих сторон кошмой. В помещении стояла железная печка, которая топилась день и ночь.

Мы накормили лошадей, чтобы вернуться в деревню ночевать. А высланные, разыскав топоры, стали рубить ветки елей и пихты и строить шалаши, предварительно раскопав до земли снег. Ночевали на дворе при кострах. Это были настоящие пытки! Рядом с комендатурой лежал ворох ржи для выдачи пайка.

Позже в Екатерининском я жил рядом с бывшим кулаком Самсоном Евлампиевичем Титовым. Раскулачен он был в Шербакуле и выслан вместе с женой на Кулай. У знакомых они оставили несовершеннолетнюю девочку. Не выдержала Христина Харитоновна разлуки с дочкой да и сбежала домой. Ее там снова арестовали и вернули вместе с девочкой, но не к мужу, а в другое место. Так они жили поврозь несколько лет. Встретились только тогда, когда разрешили выехать из-за болота. Так вот, Титов рассказывал, как они коллективно строили бараки, заготовливали лес. Еле дотянули до тепла. А там пошли ягоды, грибы. Ожили немного. На вторую зиму стали охотиться за дичью, ловить петлями да силками зайцев. Рассказывал, как гибли люди, многие убегали, некоторых из них расстреляли охранники. Не любил Самсон Евлампиевич рассказывать про житье на Кулае, но я расспрашивал. Хотелось знать. Сейчас нет моих знакомых старичков. Умерли. А дочка живет в Польше. Ее увез высланный в Сибирь парень-поляк.

Вот такие горькие судьбы, изувеченные сталинизмом. Кто ответит за эти невинные жертвы? Кто вернет честь и достоинство российскому крестьянину, на которого навешали ярлык «миродед»? Но, надеюсь, придет время, и эта трагическая полоса жизни нашей будет изучена, исследована и переосмыслена. Имя честного крестьянина должно быть возвращено.

Василий Зайцев

(По материалам газеты
«Ленинский путь». г. Тара)

ДЕТИ ССЫЛЬНЫХ – ДОБЫТЧИКИ СИБИРСКОЙ НЕФТИ

В период становления Западной нефтеразведочной экспедиции треста «Томскнефтегазгеология» в Новый Васюган приехало несколько десятков специалистов, а недостающих рабочих набрали из местных жителей из поселков Новый Васюган, Катальга, Айполово, Волково, Майск, Игол и других, расположенных на берегах реки Васюгана и его притоков. Среди рабочих было немало детей и внуков крестьян, высланных в 1931 году из Омской области. В числе первых рабочих в нефтеразведку пришел Николай Тимофеевич Мартынов. Его родители были сосланы в Васюганье из деревни Дмитриевка Шербакульского района Омской области. Николай Тимофеевич быстро прижился в новом коллективе и стал опытным бурильщиком. Около тридцати лет работал он в экспедиции и участвовал в открытии многих месторождений нефти в Томской области. Кроме того, он непосредственный участник открытия омской промышленной нефти на Крапивинском месторождении. За многолетний добросовестный труд Николай Тимофеевич был награжден медалями, шестью знаками, почетными грамотами министерства геологии, треста, управления, области, района, а также ценными подарками. В настоящее время он пенсионер, живет в Новом Васюгане, его сестра Надежда живет в Омске, брат живет в Томске. Во время раскулачивания из Оконешниковского района Омской области была выселена многодетная семья Зотовых. Ее высадили вместе с другими крестьянами на дикий берег реки Васюган, где сейчас стоит поселок Айполово. Когда в эти края пришли геофизики и геологи, выросшие дети ссыльных стали работать в партиях по поиску нефти и газа. Дочь Зотовых Анна Петровна вместе с мужем Иваном Кругловым трудились в Западной нефтеразведочной экспедиции. Позже их перевели на повышение в Колпашевскую геофизическую экспедицию. Там у них в 1952-м году родился сын Виктор. Он окончил Колпашевскую среднюю школу, поступил в медицинский институт и стал врачом.

Васюганье было малонаселенным регионом, где изредка встречались стойбища коренного местного населения – хантов, а русские переселен-

ческие деревни только начали появляться в низовьях таежных рек в конце XIX-го века. Их жители занимались главным образом лесными промыслами, рыболовством и охотой. Царское правительство ссылало в этот глухой угол Сибири политических и уголовных преступников.

После революции, в период коллективизации сельского хозяйства, Васюганье стало местом ссылки раскулаченных крестьян из многих районов Омской, Новосибирской, Кемеровской областей и Алтайского края. Семьи ссыльнопоселенцев, как их тогда называли, вместе со стариками и детьми высаживали с барж на дикие безлюдные берега таежных рек Васюгана, Парабели, Чуральки, Чижанки и других, указывали место, где можно поселиться, выдавали по мешку муки на семью и оставляли на произвол судьбы.

Ссылные крестьяне спешно строили землянки, в которых жили зиму, а то и две. Пекли хлеб из муки, смешанной с молотой корой деревьев, силками добывали боровую дичь, ловили рыбу, собирали ягоды. Уйти отсюда можно было только по реке на лодке, но возле устьев притоков Васюгана постоянно дежурили работники комендатур: Нижне-Васюганской, Средне-Васюганской, Парабельской и других. Беглецов ловили, возвращали в места поселений или увозили в Колпашево, Каргасок, а после эти люди бесследно исчезали. На несколько поселений был назначен один комендант, который время от времени посещал поселки, проверял, все ли ссыльные на месте, наблюдал за их поведением и настроениями.

Со временем ссыльнопоселенцы построили бревенчатые избы, крытые берестой и дерном, стали обживать на новом месте. По Васюгну и его притокам было поселено более девяти тысяч крестьянских семей только из Омской области. Они стали основателями поселков Новый Тевриз, Муромка, Красноярка, Желтый Яр и других, названия которых рассказывают, откуда прибыли их первые жители. Не всем ссыльным удалось выжить в первую зиму. Гибли целыми семьями от голода, холода, болезней. Поздней осенью 1931 года команды пароходов, буксировавших баржи со ссыльными, спешили вернуться до ледостава к своим пристаням, а сотни крестьян были высажены на пустынные острова и обречены на гибель. Многие не успели до холодов устроиться на новом месте. Часть людей смыл весенний паводок вышедшего из берегов Васюгана.

Позднее в поселках спецпереселенцев стали создавать рыболовецкие бригады, артели по заготовке и сплаву строевого леса. Крестьяне корчевали деревья и устраивали пашню, начали сеять зерновые культуры, в основном озимую рожь. Позднее сюда завезли коров и лошадей, построили примитивные дворы, и ссыльных превратили в обычных колхозников, часть которых в зимний период занималась лесозаготовками.

В 1941 году сюда же были сосланы бывшие жители Прибалтики и Северной Буковины. Когда объявили амнистию, почти все ссыльные покинули поселения и выехали, кто куда. Бросали избы, скот, сельхозинвентарь. Деревни по берегам таежных рек опустели и постепенно обезлюдели. Например, деревня Игол, состоявшая почти из 50 семей, опустела наполовину. Сегодня 90 процентов поселков бесследно исчезли, зарастают вместе с пахотными полями дремучим лесом.

Николай Миленин

ТРАГИЧЕСКИЕ СТРАНИЦЫ ПРОШЛОГО

Ольгино. Ему, как и многим другим степным селам, исполнилось 100 лет. У сегодняшних жителей этого славного села есть основания гордиться своими дедами и прадедами. Все они были не из робкого десятка – из ряда сильных, мужественных, предприимчивых, сметливых людей. Слабым и бесталанным было бы не по плечу пройти все, что досталось им и их потомкам.

Переселенцы начинали буквально с нуля. Преодолев лишения первых пяти-семи лет, повели единоличное хлебопашество, в результате чего появилось крестьянское удовлетворение и стремление к лучшей жизни. Была цель, надежда и вера в свои силы. Достаток приходил к умелому, талантливому, трудолюбивому, предприимчивому. Село крепло, жизнь налаживалась. Процессы становления села стремительно продвигались, подчиняясь мировым историческим законам. Движущей силой развития и благополучия жизни была заинтересованность в результатах труда.

Но пришли резкие, крутые перемены – коллективизация. Крестьянам пришлось испытать самые серьезные потрясения.

Налаженная жизнь в считанные дни обернулась хаосом, навалилось отчаяние, небывалое психологическое и физическое напряжение. Эти дни до сих пор выражены болью в памяти старожиллов, о них ведают архивные страницы, многие литературные источники, исследования историков.

В Ольгино, как и везде, коллективизация шла трудно. Объединялись в колхоз в первую очередь бедняцкие домохозяйства. Не хватало живого тягла, сельхозинвентаря, да и мало было хозяйственной смекалки, ответственности, заинтересованности. Зажиточные домохозяева не проникались идеей коллективного ведения хозяйства, продолжая вести дела самостоятельно.

Но власти не отступали, использовали различные формы давления на крестьян, принуждали к сплошной коллективизации.

...Начались первые дни, недели, годы колхозной жизни. Прибывшие из МТС первые три трактора позволили расширить возделываемую пашню. Механизация труда оказалась заманчивой, интриговала. Но продуктивность поля возросла незначительно за счет зяблевой вспашки в отдельные годы.

С первых дней начали давать знать о себе крупные издержки обобществления собственности. Отсутствие материальной заинтересованности в результатах труда, а, следовательно, прилежания к нему, заботы о перспективах, обрекали новую реформу на неудачу в самом зародыше. Появились проблемы с трудовой, технологической дисциплиной, качеством агротехники, затягивались сроки сева, уборки, стационарного обмола.

Урожайность зерновых в первые 3 года, несмотря на благоприятные условия, не превышала пяти-семи центнеров с гектара, скот держался на голодном пайке. Весь выращенный урожай сдавался государству за символическую цену, кроме того, крестьяне были обременены натуральными и денежными налогами. Коллективные хозяйства и сами колхозники оставались ни с чем и не могли осуществлять расширенного воспроизводства. Неделимый фонд оставался на нищенском уровне, равный объединенному «капиталу» ликвидированных новоиспеченными колхозниками кулацких хозяйств.

Забегая несколько вперед, приведем отчетные данные, которые свидетельствуют, что неделимый фонд колхоза «Наш ответ» до 40-х годов не превышал 400 тыс. рублей и в 50-е годы вырос только на 25 процентов. Основные фонды соответственно изменились с 280 тысяч до 517 тысяч рублей. Эти фонды весь этот период были представлены двумя автомобилями, 4 двигателями, несколькими десятками конных орудий сенокосения и уборки, сепаратором, повозками, арбами, двумя ветряными мельницами, кузницей, несколькими амбарами, сараями, плотницкой мастерской. Комментарии излишни – сплошные убогость и нищета.

А в стране тем временем начались поиски «врагов» нового строя, обвиняющихся в неудачах становления коллективных хозяйств. Сокрушительный удар по селу, в т. ч. и по колхозному строю, был нанесен, прежде всего, самим правительством, проводимой им политикой равенства на бедняка и подавления сильного, зажиточного крестьянина, а затем и вообще его ликвидации. Ставка на слабое и ущерб сильному элементарно противоречила логике здравого смысла. Что могло быть более абсурдным?

Страна лишилась самых способных, талантливых, предприимчивых хозяев. Началось с выявления так называемых явно кулацких хозяйств. По меркам тех дней их только в Ольгино было около трех десятков. Они лишались избирательных прав, им прекращался доступ в колхоз. Коллеблющиеся и не вступившие в колхоз зажиточные крестьяне облагались штрафными налогами, называемыми твердым заданием, а крестьяне именовались «твердозаданцами».

По данным академика ВАСХНИЛ В. А. Тихомирова, в период раскулачивания было репрессировано более 10 миллионов деревенских жителей. «Если допустить, – пишет академик, – что ликвидации подвергались наиболее умные, опытные и старательные хлеборобы, а опровергнуть это предположение невозможно, то значит, процесс «раскулачивания» послужил началом первой и наиболее трагической исторической сцены «раскрестьянивания».

Из центра следовали одна директива за другой о выявлении «неблагонадежных, инакомыслящих» под прикрытием явно кулацких хозяйств.

Будни сельского совета в Ольгино были буквально заполнены «перетряхиванием» более за-

житочных хозяйств. Сегодня, листая сохранившиеся в архивах уже пожелтевшие страницы этих дел, поражаешься наивностью той подворной, унижительной суеты. Плуги, лобогрейки, веялки, телеги, лари, ящики, сбруя, остатки зерна, муки, картофеля, сухари, прочий домашний скарб, не говоря о живности, по нескольку раз описывались, взвешивались, активировались. На основании этого «стряпали» дела о раскулачивании с последующей высылкой за пределы села в отдаленные места.

Но все страдания были впереди. Эти невинные, несчастные люди, да и те, кому повезло остаться дома, даже не представляли себе, какая «кара» их ждет. Живых свидетелей этой трагедии сегодня почти не осталось, а раньше эта тема под большим запретом односельчанами умалчивалась. Но история рано или поздно воздаст должное реальности. По многочисленным архивным источникам, личным свидетельствам установлена истинная картина тех дней.

В Омской области для этих целей избрали места явного целенаправленного истребления людей – совершенно необжитые дикие угодья в 150 километрах северо-восточнее Тары за Васюганскими болотами, у рек Большой и Малый Васюган и Кулай. От последних жилых станом того края – деревень Петровка и Федоровка – ссыльные точки находились в 60 километрах.

Страдания обреченных умножались тем, что этот этап и поселение осуществлялись зимой, в условиях всех «прелестей» зимнего путешествия по сибирским дорогам. Ну а процесс обживания тайги под открытым зимним небом женщинами, стариками, детьми трудно даже представить.

На примере тех, кому удалось спастись, убежать с мест ссылки, односельчане объективно судят, кого хотели уничтожить. Это самые уважаемые люди в селе, отличающиеся умом, трудолюбием, высокой нравственностью. Долгая, унижительная, драконовская ссылка не сломила их. Следуя крестьянской непосредственности, радивости, простоте, они не затаили злобы за произошедшее с ними, проявляли свое прилежание, способности в колхозном производстве, участвовали в Великой Отечественной войне. Добрую память о себе оставили Е.И. Нечипоренко, И. М. Синицкий, М.Е. Куделя, М.И. Нечипоренко, М.Н. Тищенко.

В 30-е годы в органах НКВД действовала Особая тройка при ПП ОГПУ. Первыми жертвами ее в 1930 году из Ольгино оказались Григорен-

ко К.М., Григоренко Е.М., Василенко И. Л., Нечипоренко Д.И., Тищенко Г.Н. По свидетельству старожилов, эти мужики не из робкого десятка, отличались острословием, не стеснялись отпустить эпитеты по поводу происходящих событий. Особая тройка своим постановлением от 19. 04. 1930 г. предъявила им «антисоветскую агитацию, направленную против мероприятий советской власти на селе и хлебозаготовок» с отбытием наказания в течение 3-х лет в концлагерях. Так произошло первое знакомство земляков с таежными краями, вплоть до Туруханских, и шахтерскими забоями.

Всего в годы репрессий только в небольшом Ольгино осуждено на различные сроки наказания 28 человек. Эта трагедия затронула более двух десятков семей с. Ольгино и изложена в книге «Всего 100 лет», посвященной столетию основания села.

Трагична судьба одного из первых поселенцев Ольгино главы династии Тищенко – Николая Марковича, древо жизни которого с учетом сегодняшнего шестого поколения насчитывает около 500 человек. Сам он погиб в Васюганских болотах, а памятник себе оставил многоликий. Трое его сыновей участвовали в империалистической, Гражданской войнах, на войну 1941–1945 гг. было призвано восемнадцать внуков, семь из них не вернулись. Если бы они были живы, то его род был бы еще многочисленнее. И как всегда, наиболее тяжелая доля – женская. Только один наиболее характерный пример. Тищенко Прасковья Логиновна (сноха упомянутого Николая Марковича) – мать шестерых детей. Муж призывается на империалистическую войну, пятилетний плен, в 30-е годы раскулачивают, вскоре ее с маленькими детьми ссылают на Васюганские болота, побег, на войну 1941–1945 гг. призывают троих сыновей, двое из них не возвращаются. О судьбе младшего – Никиты стало известно спустя 50 лет. Не много ли для одного женского сердца? Между тем, эта женщина прожила более 90 лет, мужественно преодолевая коллизии судьбы.

Места, уготованные для ссылок крестьян, из-за непригодности и абсолютной бесперспективности до сих пор безлюдны и никем не освоены. Они напоминают о себе лишь следами подobia жилья бывших ссыльных да останками погибших людей, обнаруживаемыми до сих пор в тайге охотниками.

Алексей Мороз

В ТАЕЖНОМ КРАЮ

Бегляковский крест

В конце XIX века могилевские ходоки облюбовали в урманах Тарского уезда красивый мыс между реками Туй и Усыс. Зазвенели пилы, застучали топоры, и 19 ноября 1898 года власти официально объявили о рождении нового сельского общества. Среди первых жителей Екатериновки (будущего Тевризского района) был Бегляков Петр Федосеевич с сыновьями из деревни Палки Быховского уезда Могилевской губернии. Приглянулось им место в 100 метрах от берега таежной речки Туй, где росли сосны в обхват толщиной, высотой до небес. Из этих вековых сосен построили Бегляковы целую улицу для всей семьи, а сыновей у Петра Федосеевича было много! Обзаведясь хозяйством, жители Екатериновки в 1902 году принялись за строительство церкви.

Петр Федосеевич за хозяйскую сметку, трудолюбие и умение ладить с людьми был много лет старостой села, строительство церкви Святого Благоверного Великого Князя Александра Невского велось при его заинтересованном хозяйском участии, храм, именуемый в наше время «жемчужиной севера», до сегодняшних дней украшает улицы села.

К 1932 году с Петром Федосеевичем и Аксиной Кондратьевной жил лишь младший сын Андрей с женой Анастасией, старшие дети давно переехали в собственные дома. Авторитет бывшего старосты села не давал покоя активистам, семью Петра Федосеевича раскулачили, выселили из дома, в нем разместился клуб. Все члены семьи были лишены избирательных прав, но, слава Богу, оставлены в Екатериновке. В 1937 году Петра Федосеевича снова «призвали к ответу» – вместе с другими репрессированными земляками по этапу его отправили в Тару, но сил на такой трудный путь, да еще при наличии грыжи, заработанной тяжелейшим трудом, у 76-летнего старика не хватило. Очевидцы рассказывали, что его пристрелили на пути к Таре, а приговор был подписан уже позже.

Еще одной достопримечательностью Екатериновки стал огромный крест из могучей лиственницы, возведенный при въезде в село сыном Петра Федосеевича Афанасием. Уходя на Герман-

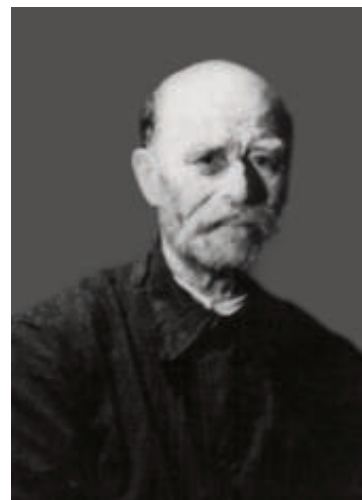

Афанасий Петрович Бегляков



Бегляковский крест

скую войну, поклялся Афанасий Петрович: «Доведется вернуться живым, поставлю крест во славу Пресвятой Богородицы!» Из вековой лиственницы в обхват толщиной поставил он крест на въезде в родное село. И в советские времена не поднялась ни у кого рука порушить святыню. На требование ярых безбожников убрать крест, председатель колхоза отвечал: «Не я его ставил – не мне убирать!» Так и стоял крест больше полувека, дятел выдолбил в нем дупло, а когда пришло время кресту состариться, потомки возвели новый, как символ Веры, Силы духа и Любви к земле, ставшей родной.

Сын Петра Федосеевича Герасим был участником Гражданской войны. Бегляков Андрей Петрович, рядовой 437 стрелкового полка 154 стрелковой дивизии погиб 25 февраля 1943 года. Иван Петрович Бегляков пропал без вести в 1945 году. Сын Афанасия Петровича Александр погиб 5 января 1945 года в Венгрии. Сын Герасима Петровича Николай – сержант, командир отделения пропал без вести в июне 1944 года. Были участниками войны, получили ранения рядовой Иосиф Петрович и старшина, командир отделения Петр Афанасьевич Бегляковы.

Доброе семя посеял Петр Федосеевич, светлая память о семье Бегляковых живет и ныне; в стенах знаменитой «жемчужины севера» можно отыскать мощные бревна из родового гнезда Петра Федосеевича Беглякова – ими заменяли прогнившие венцы при реставрации храма. А внуки и правнуки Петра Федосеевича, хоть и разъехались из села, но каждый год приезжают в родные места, и на въезде всех встречает памятник их предкам – Бегляковский крест, как несломленный русский дух. Новый крест поменьше, поизящнее старого – не топором тесан, да и лиственницу такой мощи, как в прежние времена, трудно теперь отыскать в урмане, как и крестьянина, уверенного в своей силе и твердо стоящего на родной земле.

Где вы, Долгушины, из деревни Ураш ?

Род Долгушиных крепко стоял на сибирской земле. В возрасте семидесяти лет, в 1870-е годы, переселился Киприян Васильевич Долгушин с сыновьями Дмитрием, Василием и Николаем из д. Зенкова Дубровинской волости вверх по Иртышу на земли татарских Ян-Иртышских юрт рядом с озером Мечкитово. Дружно трудились братья и их потомки в основанном ими выселке Ураш. Имели Долгушины свой кожевенный и дегтярный заводы, мельницу, кузницу, хорошо возделанную пашню любили и лелеяли.

Дети и внуки Киприяна верно служили России-матушке в царской армии в мирное и военное время: Николай Дмитриевич с 1902 по 1905 год являлся волостным старшиной – такое не каждому доверят, надо было заслужить людское уваже-

ние; Ефим Васильевич сложил голову в Первую мировую войну; дослужился до ефрейтора Петр Дмитриевич; служил рядовым в 1914 г. в 70-й дружине Прохор Дмитриевич; был рядовым пехоты сын Степана Васильевича Егор... Вера в Бога придавала им силы, помогая жить в нравственной чистоте. Часто отправлялись с паломниками пешком, от деревни до деревни, жители Ураша в Абаклакский монастырь. Об этом рассказывала моя прабабушка Долгушина Анастасия Васильевна, вспоминая годы своего девичества.

Все смешалось с приходом советской власти. Друзья, выступавшие поручителями и восприимчиками во время радостных для семьи событий, бедные дальние родственники, которых пригревали в сердобольной долгушинской семье, стали вдруг непримиримыми врагами. Известные односельчанам своей ленью и нелюбовью к крестьянскому труду, теперь они, движимые завистью и злобой, строчат доносы, припоминают на собраниях бедноты старые обиды, записывают в число батрачивших на семью и старушек-родственниц, нянчившихся с детьми, и подростков, взятых от немощей дальней родни на довольствие...

...В 1921 году прокатилась через Ураш волна страшного по своей злобе и ярости Ишимского восстания, когда доведенные продразверсткой до голода и нищеты казаки и крестьяне взялись за оружие, вовлекая народ в братоубийственную войну. Разрушительная сила этой войны продолжала крушить людские судьбы и в последующие годы. Но именно благодаря этому событию семенная продразверстка в стране была отменена – так Сибирь спасла все российское крестьянство от неминуемой гибели.

Вместе с другими крестьянами Ураша примыкает к восставшим и Прохор Дмитриевич Долгушин. В архиве ФСБ читаем дело № 724 от 23 марта 1921 года: «Об участии в контрреволюционном восстании, имевшем место 04. 02. – 09. 02. 1921 г., граждан д. Ураш Долгушина Прохора Дмитриевича, Шестакова Прокопия Тарасовича, Дятловых Егора Михайловича и Федора Семеновича и др.» В обвинительном заключении написано: «В 1921 г. в период Ишимского восстания Прохор Дмитриевич Долгушин снабжал оружием Шестакова Прокопия Тарасовича, женат, 12 душ едоков, 5 лошадей, 5 коров».

Обвиняемые же в своих показаниях утверждают, что были лишь подвозчиками у «бандитов» и

ничего не знают о «крестьянском союзе». Продержав несколько месяцев в Тарской тюрьме, по первомайской амнистии 1921 г. их освобождают. Но участие в восстании Прохору Дмитриевичу и его родственникам еще припомнят при коллективизации.

В 1928 году Прохор Дмитриевич Долгушин был лишен избирательных прав по ст. 15, п. "а", полностью раскулачен, исключен из колхоза. Вместе с ним лишены были избирательных прав и члены семьи: жена Ульяна Ефимовна, 59 л., сын Василий, 26 л., сын Прокопий, 17 л., дочь Фекла, 16 л.. Напрасно член правления колхоза говорил на собрании, что «мельница Прохора Дмитриевича была не достроена, в 1929 году работала только 3 месяца из-за отсутствия водных припасов в реке Ураш, прибыли не приносила». Тем не менее, доходность с мельницы насчитали с 1925 по 1930 год на сумму 7 200 рублей, а также припомнили фамилии всех сезонных и постоянных батраков и постановили: «Исключен из колхоза, как вредитель и всегда шел против всех мероприятий». Выходит, ни по-старому, ни по-новому ему жить и хозяйствовать на родной земле уже не позволялось.

В 1933 году Долгушина П. Д. снова обвинили в контрреволюционной деятельности и приговорили к пяти годам лишения свободы с отбыванием срока в трудпоселке. Вся семья была выслана на Кулай. Сыновья Прохора Дмитриевича Прокопий и старший Иван, живший отдельно, были тогда же арестованы – каждый приговорен к десяти годам лишения свободы в ИТЛ и направлен в Бамлаг.

Бывший волостной старшина Николай Дмитриевич характер имел крутой, ему припомнили, как в 1918 году «он вместе с сыном Михаилом избил большевика Григорьева, который крепко стоял за Советскую власть». Председатель правления, бедняк В., он же и секретарь собрания, 30 июня 1931 года вписывает в протокол фамилии батраков, работавших в семье Н. Д. Долгушина, начиная с 1915 (!) года, а жена его Ульяна, добавляет в справке, приложенной к делу: «Отец Николай и сын Михаил разделились с целью держания батраков и батрачек, имел дегтярный завод, спекулировал дегтем, приторговывал лошадьми до 1915 года, арендовал земли у нацмен».

Достаточный перечень «грехов», чтобы отобрать все имущество – что и сделала семья В.: «Все имущество принял В.»...

В 1933 году в ОГПУ появляются сведения о повстанческой организации в Тевризском районе. Тех Долгушиных из Ураша, кто еще не был выслан, обвиняют в участии в подпольной организации.

Теперь трудно судить о том, каким путем добывались тогда «показания»: были ли Долгушины активными участниками крестьянского сопротивления или просто открыто высказывали свое недовольство действиями властей – и уже за одно это их надо было изолировать...

Показания арестованных написаны очень гладко, грамотно – могут ли так сформулировать свои мысли малограмотные или вообще безграмотные крестьяне? Показания с течением дней, проведенных в заточении, меняются, арестованные подтверждают то, что вчера еще отрицали, подписи ставит порой сам следователь или стоит отпечаток пальца обвиняемого.

Ясно, что сумбурный рассказ малограмотного мужика записывал «гладкими», казенными фразами более образованный человек, сотрудник «органов», порой добавляя от себя фразы, необходимые для доказательства вины. Изменение показаний арестованными однозначно свидетельствует о применении к ним всевозможных способов воздействия: от психологического давления и прямого шантажа расправой над близкими – до физического, т.е. пыток, к тому времени официально разрешенных.

Наверняка было желание у ограбленных крестьян изменить жизнь, ведь они прекрасно помнили: работая с желанием и любовью, не покладая рук, в наших краях можно жить безбедно. Пример восстания 1921 года, когда удалось изменить кабальные методы экспроприации, мог вдохновить их на создание союза, способного объединить всех обворованных крестьян, чтобы вернуть себе возможность трудиться и жить достойно. А ведь НЭП, новая экономическая политика, почти примирила крестьян с новой властью.

Во всех протоколах допросов фигурирует имя организатора, пытавшегося объединить всех обиженных советской властью, – это житель Утмы Топорищев.

Из показаний Ивана Степановича Долгушина: «До 1928 года имел с отцом кожевенный завод с применением наемной рабочей силы, 20 десятин посева, 8 лошадей, три коровы, до 20 единиц мелкого скота. Жена и 1 ребенок. В 1928 году отца

угнали за болота. Мое разорение озлобило меня. Я занимался вредительством, затягивал ремонт техники, работая кузнецом. В конце мая Топорищев сказал мне, что он что-нибудь сделает к 1 мая, чтобы показать советской власти, что ее никто не боится... Моя контрреволюционная деятельность была складом моего мышления, а не являлась результатом чьего-то влияния».

Ивана Степановича Долгушина тоже отправят на десять лет строить БАМ, но в 1934 году он все-таки добьется восстановления в избирательных правах, как порвавший связь с отцом-кулаком. К сожалению, его дальнейшая судьба неизвестна, но в списках погибших за 1943 г. в ИТЛ есть его имя. Неужели он был осужден снова?

Обвинение в контрреволюционной деятельности было предъявлено и Михаилу Николаевичу Долгушину. Из протокола допроса 21 апреля 1933 г.: «Лишение прав считаю необоснованным. В связи с этим был враждебно настроен. Отобрав у меня хозяйство, выбросив меня из колхоза, тем самым лишили меня источника содержания семьи. В Утьме, куда приехал узнать причину исключения из колхоза, я встретил Топорищева. Тот сказал, что будет установлено крестьянское правительство, его задача свергнуть советскую власть, предлагал вступить в эту партию. Каким путем он собирался свергать власть, он мне не сказал. Из состава организации никого не знаю».

30 апреля 1933 г. М.Н. Долгушин дает дополнительные показания, где признает себя злостным врагом советской власти.

* * *

...Какое же сердце надо было иметь, чтобы выгнать из родного гнезда, да еще и сослать на Кулай 89-летнего старика Василия Киприяновича с 80-летней женой Егорией Захаровной?! Как подрубленные деревья, погибли они на чужой земле в первый же год ссылки. Какие душевные муки испытывали их дети, дочь Анастасия, жившая с семьей в Тевризе, и сын Степан, лишенный возможности заступиться за любимых стариков, ибо сам вместе с ними отправлялся с семьей в неизвестность? Степан Васильевич с женой Аграфеной Ильиничной недолго прожили вдали от родной земли.

Его сыну Григорию на день ссылки было лишь 17 лет. Парень из трудолюбивой семьи,



Ефим Васильевич Долгушин

жившей по строгим православным традициям, совершает побег из ссылки, добывает кусок хлеба мелким воровством, потому что получить работу беглому ссылкеному невозможно. В результате он дважды попадает в тюрьму. После вторичного ареста Григория Степановича за контрреволюционную деятельность без ссылки на закон приговорили к десяти годам лишения свободы в ИТЛ. 15 ноября 1937 года он прибыл с этапом в Байкало-Амурский исправительно-трудовой лагерь. 13 мая 1989 г. он был реабилитирован, но нам не известно, дожил ли Григорий до этого дня.

Егор Степанович Долгушин родился в 1898 г. Рядовой пехоты в царской армии, участник Первой Мировой, он служил «царю и Отечеству» около четырех лет. И четыре месяца служил в Красной Армии. Был сослан с семьей в д. Вершина Ханты-Мансийского округа. В ссылке выжили его сыновья: Петр Егорович живет в Одессе, Ефим Егорович с женой – в Ивановской области. Именно оттуда была направлена в Ханты-Мансийский округ молодой врач Валентина Дмитриевна; у них с Ефимом Егоровичем два сына – Александр и Евгений. Последний волею судьбы попал по распределению в Тевриз, где работал главным инженером и директором льнозавода, он и сегодня живет на земле предков.

Да еще Василий Прохорович Долгушин после отбытия срока ссылки вернулся в родные края и доживал свой век в Утьме с болью в сердце и обидой на советскую власть.

О том, сколько добрых дел еще могли сделать для страны ее верные сыновья Долгушины, можно судить по Михаилу Степановичу Долгушину, избежавшему участи своих родственников. Его призвали в армию в 1929 году, он воевал на Халхин-Голе, героически сражался в годы Великой Отечественной войны, офицер, награжден орденом Красной Звезды. Своих детей у него не было, и он взял на воспитание мальчика из многодетной семьи двоюродной сестры Анфисы, потерявшей на фронте мужа. Виталий вырос прекрасным человеком.

...Нет уже давно на белом свете тех гордых, независимых, трудолюбивых крестьян из деревни Ураш. Вспоминаю добрые руки, сердобольность, набожность, неиссякаемое трудолюбие и печальные глаза своей прабабушки Анастасии Васильевны Кошуковой, в девичестве Долгушиной, я могу уверенно сказать: наши предки были прекрасными людьми. Жаль, что таких больше нет на нашей опустевшей без настоящего крестьянина земле.

Выгнали из родного дома

Первая волна раскулачивания обошла семью Михаила Ефимовича Веревкина из села Утьма Тевризского района. Но ненадолго. Пришел 1932 год и принес с собой большие беды трудолюбивой крестьянской семье. В марте президиум райисполкома лишил Михаила Ефимовича и всех его домочадцев избирательных прав «за эксплуатацию на стороне молотилки и извлечение нетрудового дохода от эксплуатации невода». Что имели в виду местные власти, когда обвиняли крестьянина в «эксплуатации невода»? То ли он дал его кому-то из сельчан, то ли сам «эксплуатировал» невод, ловя рыбу? Но факт остается фактом: несмотря на невразумительную формулировку, решение райисполкома стало поводом для ограбления еще одной крестьянской семьи. Забрали все: скот, сельхозинвентарь – плуг, бороны, грабли, а также домашнюю утварь, одежду. Дочь Михаила Ефимовича Анна вспоминала: даже с матери



Михаил Ефимович и Александра Александровна Веревкины с детьми. Фото 1932 г.

Александры Александровны сняли обувь и оставили ее на улице в носках. Из дома семью, в которой было шестеро детей, выгнали, дом разобрали и увезли в деревню Орловку, где разместили начальную школу.

Сам Михаил Ефимович был осужден в 1933 году Особой тройкой при ПП ОГПУ Западно-Сибирского края на 5 лет лишения свободы с отбыванием срока наказания в трудпоселке Ермиловка Тевризского района.

Нелегко пришлось семье без отца. Старших детей на работу в колхоз не брали, и они устраивались, как могли. Жена Александра Александровна с двухлетней дочкой Аней до освобождения мужа жила в бане. Его освободили в июне 1936 года по нетрудоспособности: он повредил ногу на стройке. В начале 1934 года старших детей все же восстановили в избирательных правах, а отца и мать так и не восстановили, а потому в колхоз не брали. Александра Александровна работала на Утьминском молокозаводе, а Михаил Ефимович шил хомуты, делал грабли, мочало и продавал в колхоз. Только в мае 1957 года он был реабилитирован решением Омского облсуда «за отсутствием состава преступления». Не было, оказывается, преступления в том, что пахал, сеял, пас скот, ловил рыбу, растил детей в теплом просторном доме... Сколько таких искореженных судеб было по всей России!..

Клан Глуховых из деревни Кип

Указом казенной палаты от 16 июля 1785 года разрешено было переселиться Ивану Глухих (Глухову) с товарищами «на Иртыш выше от устья Кипу расстоянием 40 верст». Шесть добрых домов построили братья Глуховы Иван Васильевич, Сергей Васильевич, Лука Васильевич для себя и для своих повзрослевших детей, два из них были двухэтажными. Жадные до работы, братья все время увеличивали запашку, имели большие хозяйства, по 3–4 коровы, не менее 4-х рабочих и по одной выездной лошади. Лука Васильевич на паях ставит на реке Кип водяную мельницу, артелью откупают у татар озеро Араты, держат в селе Кип кузницу. Все мужчины в роду были грамотными, учили грамоте сыновей, а девочкам знать грамоту, по их мнению, было ни к чему. Так и трудились, увеличивая достаток. На трудоемкие работы в страду нанимали работников, а сами шли впереди, показывая пример трудолюбия. Скирду заделывали так, что могла она простоять несколько лет! Солому наверх скирды носили на носилках, снопы отвозили на сушку в ригу – и так из года в год, воспитывая детей в труде и заботах.

Новая власть решила, что такие жадные до работы люди и новые безлюдные места сумеют освоить. И отправили Глуховых в Васюганские болота. Иван Васильевич был самым грамотным в семье, числился хорошим писарем, может быть, поэтому его не выслали. Оставили скитаться вместе с ним по чужим углам сноху Ирину Федотов-

ну (в деревне звали ее Арина). Дед Иван умер на родной земле в 1939 году, положили его в заранее сделанный собственными руками гроб, а на могиле его до сих пор стоит старый деревянный крест, хранившийся до назначенного часа за печкой в избе брата Сергея Васильевича Глухова, приютившего старика со снохой.

Дмитрия Егоровича – приемного сына Ивана Васильевича вместе с сыном Николаем забрали в одночасье, не дали даже одеться, женщины с плачем бежали следом, пытаются передать им зипуны и шапки. Их выслали на Васюган, где глава семьи в 1933 г. умер. Через год после ссылки умер там же и Лука Васильевич, человек с независимыми взглядами, член организации «Земля и воля». Сын Михаил с семьей в Кип не вернулся.

Сергею Васильевичу повезло: у него вынесли из дома все вещи, выгребли запасы, отвезли в каталажку, но через некоторое время выпустили, восстановили в правах, и семью из двухэтажного дома не выселили. Стал он работать шорником в колхозе: шил хомуты, чирки, мячики для детей, а в 1945 году Сергей Васильевич утонул на рыбалке.

Нынче обезлюдела деревня Кип, как и другие крестьянские поселения страны. Колхозы, созданные на крови и страданиях обездоленных землепашцев, долго набирали силу, а когда, наконец-то, окрепли, грянула перестройка. И снова, как в далекие годы коллективизации, сломан образ жизни, ставший привычным, снова деревня стоит на перепутье.

Ирина Филипченко

ИЗ НАШЕЙ ПОЧТЫ



РОДИТЕЛЯМ ДОСТАЛОСЬ С ЛИХВОЙ...

Я живу в с. Ермак Нововаршавского района Омской области, а родилась и выросла в деревне Покровка Викуловского района, который сейчас входит в Тюменскую область, а в конце 30-х был территорией Омской. Сама я времени раскулачивания не застала, а вот родителям моим Безиковым Владимиру Гавриловичу и Александре Семеновне пришлось хлебнуть лиха. Как водится, все имущество забрали, отца увезли, мать с тремя детьми и старым дедушкой выгнали из родного дома, в котором поселился председатель сельсовета Василий Давыдов. Стала семья жить в избушке, что стояла во дворе, – летней кухне, но и оттуда выгнали. Приют нашли в землянке на конце деревни. Потом председатель из нашего дома выехал, заселили туда учителей приезжих. Мама их уговорила, ей разрешили жить с детьми и дедом в избушке и пользоваться огородом. Вскоре возвратился отец...

Я родилась в этой маленькой избушке, рядом с нашим пятистенным домом под железной крышей. Нескоро получила семья возможность вернуться в свой дом. Но родителям еще повезло – могли бы сослать «за болото»!

Отец тяжело переживал все случившееся, здоровье его сильно пошатнулось, а потому, когда началась война, его не взяли в действующую армию. Он попал в трудовую армию, работал на одном из военных заводов Омска. Голод, сквозняки, работа с утра до позднего вечера... Отец заболел туберкулезом, домой, как я помню, его, бессильного, привезли два солдата, а через две недели он умер. Ему не было и пятидесяти.

Раскулачиванию подверглись и другие наши родственники: мамы братья Чертушкины Филипп и Василий, одного выслали, другого лишь выгнали из дома; семья папиной сестры Анны была выслана. Ее муж сгинул без следа, а она с двумя детьми полгода добиралась из ссылки в родную деревню, просила милостыню. В домах, конфискованных у нашей родни, расположились магазин, детский сад, клуб, сельсовет. Зачем было строить, тратить средства – выгнать законных хозяев, и дело с концом!

Прошло столько лет, а все болит душа, хочется, чтобы осталась память о честных тружениках, разоренных и жестоко униженных своей Родиной.

**Александра Аблова
(Безикова)**

КОГО – НА ШАХТЫ, КОГО – В ТАЙГУ

Мой дед Григорий Филиппович Анохин (1865–1935) и бабушка Степанида Ермолаевна (1865–1942) жили в Ишимском уезде, имели трех сыновей. Младший Василий был моим отцом. Старшие, Петр и Михаил, получили начальное образование, обзавелись своими семьями, но продолжали держаться родимого гнезда и вели общее хозяйство. Мужики работали в поле, жены

обихаживали скотину, шили, пряли и ткали. Стол был общий, невестки по очереди готовили щи да борщи. Впрочем, пирогами радовали ребятишек не только по праздничным дням.

Дедушка Григорий ловил зимой рыбу и возами отправлял ее в город на продажу. Пашня, скот, мельница, добротный дом – семейство Анохиных прочно стояло на ногах. Дочерей Софью, Хавронью и Офимью выдали замуж, тоже не в бедные крестьянские семьи. Впоследствии и им предстояло разделить нелегкую ссыльную долю.

Мама моя Маремьяна Афанасьевна (1904–1942) родилась в семье безземельного ремесленника – дедушка расписывал сельские храмы.

Беда накрыла род Анохиных в конце 20-х – начале 30-х годов прошлого столетия. Кому-то из односельчан костью в горле стало их благополучие, и в органы полетели подлые доносы. Их раскулачивали несколько раз, безжалостно выгребая то, без чего трудно представить жизнь крестьянина: инвентарь, скот вместе с кормами, одежду, обувь. Однажды перед очередным приходом активистов мама успела спрятать в завалинку у дома швейную машинку, которая неизменно помогала одевать ребятню, сама села не нее в надежде, что ее, беременную, не тронут. Машинку-то спасла, но с ног ее сдернули теплые валенки.

Дальше – постановление сельского совета и общего собрания, высылка в необжитые места Тобольского округа. Отправляли всех в разные концы, но подальше от земледельческого юга. Семья тети Офимьи оказалась на шахтах Губахи, тети Хавроньи – на болотах станции Монетной, тети Софьи – близ Ханты-Мансийска. Дядю Мишу вместе с дедом Григорием услали на болота Среднего Приобья, в местечко Черный Мыс. В момент высылки у моего дяди было трое детей: старшему Диме исполнилось двенадцать, Николаю – пять, Анастасии – два. Анна и Нина появились уже в ссылке. Как они выжили, трудно даже представить. Зимовали в землянке, вырытой прямо в крутом берегу реки, дверью служило одеяло. Люльку с новорожденной Анной подвешивали на сосне. Сын Дмитрий считает, что спаслись они только благодаря смекалке отца и деда. Ловили рыбу, ставили силки на птицу и зайцев.

Работящему мужику все по плечу, со временем построили на новом месте дом, слегка обжи-

лись. Михаил Григорьевич вступил в неуставную артель, был плотником, бригадиром... Новая беда пришла 29 декабря 1937 года: дядю арестовали по обвинению в контрреволюционной повстанческой организации. При аресте изъяли одноствольное ружье, полкило дымного пороха, тысячу капсюлей. 11 марта 1938 года тройка при УНКВД по Омской области приговорила М.Г. Анохина по статье 58-10-11 УК РСФСР к расстрелу. Приговор привели в исполнение 26 марта 1938 года в Ханты-Мансийске.

Тяжелая доля досталась детям Михаила Григорьевича. Сын Дмитрий, отличный плотник, столяр-краснодеревщик во время Великой Отечественной войны попал в плен. А после долгожданной победы отработывал свой невольный «грех» в угольных шахтах Урала.

Николай, несмотря на слабое зрение, добился отправки на фронт, где и погиб. Дочь Нина росла в нищете, но выучилась, стала фармацевтом.

Не перенес ссылки дед Григорий, умер в 1935 году.

По-другому сложилась жизнь моего отца. Зная о постановлении о высылке, он ударился в бег. Работал грузчиком на станции Монетная, потом устроился в Иртышское пароходство. Вероятно, таких бежавших было много, потому отца либо не разыскивали вовсе, либо искали без большого усердия.

В 1936 году отец обосновался в Омске, где давно жила родственница мамы. Он устроился молотобойцем на железную дорогу. Можно сказать, прошлое перестало представлять для него опасность.

Несмотря на трудную судьбу, корни рода Анохиных проросли во многих уголках нашей страны. Дети, внуки... Сумев выжить, они стали квалифицированными рабочими, инженерами, врачами, учителями, архитекторами, учеными.

**З. Воробьева,
г. Омск**

«ЗА ТО, ЧТО ЗНАЛИ В ЖИЗНИ ТОЛЬКО ТРУД...»

Мать моей жены А.П. Беломоина, 1909 г. р., сирота, воспитывалась у деда с бабушкой, крестьян села Бакшеево Тевризского района. Она всю жизнь с болью вспоминала, как в 30-е годы прошлого века раскулачили ее близких. Сама она уже была замужем, жила в другой семье и, даже если бы очень хотела, не смогла бы помочь деду и бабке, которых сначала лишили всего имущества, выгнали из дома, построенного собственными руками, а потом сослали за Васюганские болота. Старшие Беломоины так и погибли на поселении от голода. Выжившие сыновья в годы Великой Отечественной войны сражались на фронте, были награждены орденами и медалями Советского Союза.

Добротный дом Беломоиных долгие годы служил конторой колхоза, да и ныне в нем размещается сельская администрация. На века строили наши предки. Даже вырванные из своей земли и высланные в таежные дебри, они умудрялись наладить хозяйство, выстроить крепкие дома. В 60-е годы прошлого века мне приходилось бывать в командировках на севере Омской области и встречать на пути брошенные деревни, где некогда жили ссыльные крестьяне. Им было разрешено вернуться на родину, и они уезжали, оставляя выстроенные в таежной глуши дома. Об этом и написались стихи:

Безлюдно. Тихо. Лишь порою белка
Мелькнет по кедру, скроется в дупло.
А на пути совсем уж редко
Таежное встречается село.

Его почуяв, лошади быстрее
Легко повозку понесли вперед...
Над белизной строения сереют;
Но не мираж ли? Где народ?

Нет ни дымка над трубами печными,
Не слышно лая, тишина вокруг.
Куда? Какими тропами ночными
Умчалось тайно все живое вдруг?

На счастье мне в поселке жил охотник
В избушке старой на краю села.

И в разговоре – бывший сотник –
Поведал мне он о былых делах.

Сюда в тридцатые с кубанских пашен
Был выселен крестьянский люд,
Который объявили, как «не наших»
За то, что знали в жизни только труд.

Но здесь их не сломила власти сила.
Они на диком месте (прочь нытьё!)
Взялись за топоры, взяли за пилы
И, стиснув зубы, строили жильё.

Да избы русские, а не временки!
На зависть всем своим врагам.
И расчищали пашни, да делянки,
Растили хлеб. Им совесть дорога.

Потом, когда им вышло вдруг «прощенье»,
Они на родину вернулись вновь,
Все бросив здесь, не ведая отмыченья,
Неся к земле в душе своей любовь.

Геннадий Гарифулин,
г. Омск

ГОРЬКОЕ ДЕТСТВО

В фондах нашего историко-краеведческого музея хранятся материалы по раскулачиванию семьи Ждановых: фото, воспоминания одного из сыновей – Аркадия Александровича. Семья была вывезена из села Соляное зимой 1930 г. (по другим воспоминаниям массовые зимние репрессии в селе произошли в конце 1929 года – было вывезено 29 семей в один день; одна семья – одни сани). Глава семьи Жданов Александр Петрович, 1895 г. р., и его жена Мария Алексеевна, 1897 г. р., имели троих детей: Аркадий, 1921 г. р., Егор, 1923 г. р., Павел, 1925 г. р. Четвертый сын Николай, 1930 г. р., родился по прибытию в первую ссылку и умер в том же году по дороге во вторую ссылку. Жил с ними и дед, Петр Петрович.

Детство Аркадия Александровича прошло в Нарыме, в ссылке. Перед войной он окончил сельхозтехникум в Барнауле, воевал. После войны жил и работал на Урале. Всегда мечтал побывать в селе

Соляное, на родине. Но так и не успел... В Соляное приехала его дочь Т.А. Новоселова (Жданова), выполняя волю отца. Она и передала в музей воспоминания А.А. Жданова, отрывок из которых мы публикуем.

*Зинаида Карнаухова,
сотрудник историко-краеведческого музея
с. Соляное Черлакского района.*

... Помню, как нас раскулачивали, как хозяйство продавали с молотка. Я стоял за плетнем и смотрел, как велись торги дедова и родительского добра.

А потом 1930 год, зимой, кажется, на одних саях, запряженных одной лошастью, выпроводили из деревни Соляное. Ехали, помню, – город Тара и дальше в лес, так называемый урман. Снег, мороз, а нас все гонят в лес. У родителей я был старший, девять или десять лет, Егор – семь, Павел – пять лет. В ссылке родился Николай. Помню, по дороге, которой нас гнали, в снегу ломаные сани, сундуки с барахлом, павшие лошади... Это уже за Тарой.

Завезли в лес и сказали: обустройвайтесь и живите. Жилья не было никакого, даже охотничьих избушек. Кругом лес, снег, а под ним болото...

Помню, отец и дед начали долбить яму глубиной с метр и 6х7 метров в длину и ширину. А потом стали рубить лес и построили несколько рядов сруба. Накрыли бревнами, ветками и соорудили из глины печь. Было маленькое оконце.

Так дожили до весны. Начался голод. Ели почти дохлых лошадей. Одна жуть была!

Весной, когда согнало снег, люди начали бежать. Моя мать Мария Алексеевна собрала нас, детей. Малого Николая подвязала на шаль перед собою, Павел держался за подол, а мы с Егором шли след вслед за ней. Я нес котомку с ватным одеялом. У Егора тоже была котомка маленькая – с едой.

Дорога была переплетена корнями деревьев, упавшими деревьями, а дальше пошло болото на несколько километров, буквально утопали по колено.

В одном месте на бугорке стоял комсомольский вооруженный пост. Вся толпа женщин и детей остановилась перед ним. В мужчин стреляли, а женщин не трогали – только стреляли в воздух. Мать моя говорит женщинам: все равно пропадать, пошли!

И мы пошли, за нами несколько более смелых женщин с ребятами тоже пошли в болото. Почти

целый день шли, выбиваясь из последних сил. Когда вышли на сухое место, повалились как мертвые.

А отец мой Александр Петрович и дед Петр Петрович остались там. Деда комендант убил, а отец умер от разрыва сердца, когда узнал, что нас с матерью опять забрали и по этапу отправили в ссылку в другую сторону.

Когда мы вышли из урмана и добрались до Тары, у нас не было никакой еды. Ходили по городу и просили милостыню. Чаще ходил Егор – его мать посылала. Дождались парохода, погрузились на палубу, поехали в Омск. Как мать приобретала билеты, не помню, что ели, не помню. Полуголодные ехали.

Приехали в свое Соляное – дом дедов и родителей сломан и перевезен в коммуны. А изба Горбуновых свободна, где мы и поселились. Горбуновы уехали неизвестно куда, много позже узнали, что они в Китае.

Жили мы несколько месяцев в этой избе, чем питались, не помню. По-видимому, помогали родственные. А где-то среди лета нас забрали и увезли в Черлак, райцентр. Там нас и таких же, как мы, погрузили на баржу, и буксир потащил опять: Омск, Сургут, устье Иртыша, и вверх по Оби. Дорогой умер Николай, так и схоронили где-то на стоянке в лесу. Умирали тогда многие, хоронили где попало. Дальше, помню, Нижневартовск и с. Александровское. Выгрузили и сказали: живите!

Мать послали в деревню Тополевку вверх по Оби на обработку рыбы на рыбзавод. Жили мы в избе у остяков, где практически ничего не было – такая беднота! Мать с работы приносила щучьи кишки. Какими вкусными они тогда казались! Мать отработала все лето, а потом нас баркасом опять привезли в Александровское.

Жить негде, построили на берегу шалаш. Это было, по-видимому, в сентябре. Как питались, не помню. В это время мать заболела. Металась в жару с температурой, наверное, под сорок. Долго она болела, но стала хворь отступать. Помню, попросила соленой рыбы. Я где-то достал соленого язя, и мать его за один присест съела. С того и пошла на поправку.

Уже наступили холода. В шалаше холодно – мерзли мы сильно, одежды и одеял теплых не было. Нас перевели в барак – низкое длинное здание без перегородок и нар, спали на полу. Семей в нем было очень много.

Помню, мужики вручную пилили доски на козлах, один внизу, другой вверху. Тогда стали делать перегородки в бараке и нары. Помню, как нам, ребятам, было страшно – соседка сошла с ума, страшная, волосы распущены. Но это уже было за перегородкой. Как отапливался барак, не помню.

Начали давать муку, уже пекли хлеб. Правда, муки давали скудно. Подкормка была – кедровые орехи, еще молодые, незрелые. Пекли шишки на улице, на костре. Желудки были истощенные, а орехи жирные – началось расстройство, ужасное зрелище! Смех и боль.

Обживались бывшие кулаки сами. В каких семьях были отцы, начали строить дома с огородами. Организовали артель. Вскоре мать договорилась с одним стариком, сами валили лес, вывезли его на лошади, что дала артель, на берег речки, впадающей в Обь. Мы со стариком вдвоем начали делать сруб 6х6. Артель дала тес – покрыли, сложили печь. Дом был без перегородок. Общие нары, спали на каких-то тряпках.

Мать работала на кирпичном заводе, накладывала глину из ямы, оттопанной лошаадьми, на носилки, другие набивали формы – получался кирпич-сырец, который сушился под специальным навесом. Мы с Егором рано утром возили его уже сухим к обжиговой печи, зарабатывали трудодни. Норму сделаем, и бегом на рыбалку. У меня было десять закидушек, на каждой – по десять крючков. Ходили за деревню вниз по Оби километра три. Рыбалка была отменная по тем временам и нашему положению. На каждом крючке по чебаку, ельцу. Иногда была и стерлядка, и подъязок. Ведро рыбы мы быстро налавливали. Это уже подспорье семье!

Осенью ходили за шишками. Через тайгу, от деревни километра два, был так называемый сор – очень большая площадь с озерами и лугами. Там стояли могучие кедры. Я отчаянно забирался на них, сбивал шишки, а Егор собирал их в мешок. В тайге было много брусники, морошки. Мать хорошо ориентировалась в тайге: откуда поведет женщин (собирались по 15–20 человек), туда и выведет. Ходили километров за десять от села. Часто натыкались на зверя, но он людей не трогал, сыт был. Орехи, ягоды, грибы – тоже подспорье. Позже я пристрастился ловить куропаток, километра за четыре от села. Конюхи надергают из

хвостов лошадей волоса, я скручу силки. В те годы морозы были 40–50 градусов, но меня это не останавливало: я на лыжи, лицо укутаю, и пошел. Мать все боялась, чтоб я не обморозился и не замерз. Но эта охота, как зараза: иногда две-три куропатки принесу, иногда – пять-семь, а то и десять приносил. Картошка уже была своя, муку давали, но мало. Так и тянулись с едой и по-маленьку росли.

Артель на раскорчеванных участках земли сеяла рожь, была своя бондарная мастерская, делали бочки для засолки рыбы, кленку, оглобли, штаги. Выгоняли пихтовое масло, моя мать одно лето этим занималась, а мы ей помогали. Все, что делала артель, грузилось на баржи и куда-то увозилось.

В 1937 году из деревни забрали 164 мужика – бывших кулаков. Погрузили на баржу и увезли неизвестно куда, так и сгинули они без следа, никто не вернулся.

Учиться в ссылке я начал со второго класса. Школа располагалась в какой-то избе. Но уже заканчивал семь классов в новом помещении, в 1937 году. Учился я средне – плохих отметок не было, но и хороших немного. Обедов в школе не было, к концу уроков так подведет желудок, что хоть вой с голода. Школа была недалеко, но зимой ходить было плохо – одежда была аховская. Мать нас одеть нормально была не в состоянии.

Весной 1936 года у нас утонул Павел, в той речке, на берегу которой стояла наша изба. Разлив был большой, его так и не нашли. Уже летом, когда вода схлынула, его, бедолагу, нашел пастух далеко за деревней и останки схоронил. Матери сказали уже года через два, не хотели расстраивать...

Она работала в артели, потом техничкой в школе, в пекарне. Помню, когда она работала в пекарне, ей разрешали брать срезы – наплыв на булках, который срезался. Как мы были рады этим хлебным срезам!

До сих пор помнится, как впервые увидел самолет-кукурузник на лыжах. Вся деревня сбежалась посмотреть на него. Помню, как впервые услышал радио на квартире у директора школы, как уезжал учиться после семилетки в Барнаул, в техникум... Жизнь в ссылке, как бы она ни была трудна, вспоминаю со светлой грустью. Это было детство – горькое, трудное, печальное, голодное, но детство.

ВЕЧНЫЙ ТРУЖЕНИК ИВАН ДУРНОЙ

Жил мой дед Иван Васильевич Зубакин со своей семьей в деревне Кабанье Крутинского района нынешней Омской области по тому времени богато: дойных коров более двадцати, не считая подростков-телят, нетелей, быков; овец много и кур. Лошадей выездных семь, а еще жеребцы, жеребята, да «трудовые» лошади, на которых пахали землю. Был свой плуг, жатка... но в деревне знали: это богатство нажито многолетним ежедневным трудом большой семьи. Дед сам был великим тружеником, зря минуты не просидит без дела. Потому и прозвище у него было Иван Дурной. Он был очень строгий, всегда ходил с нахмуренными бровями, смотрел исподлобья, лишнего слова зря не выпустит. Редко увидишь его веселым, разве что по престольным праздникам. Да и когда ему было веселиться! Отводили страду хлебную, заготавливали сено. А там и другие заботы...

В семье Зубакиных родились 15 сыновей и одна дочь, правда, в живых осталось только восемь детей: Григорий, Никандр, Михаил, Василий, Лазарь, Сергей, Яков и дочь Евгения. При рождении каждого сына давали земельный надел, а их было 15! Кто-то из сыновей умер по болезни еще маленьким, кто-то – подростком, но земля-то на них была выделена. И значит, надо было ее обрабатывать.

Дети со временем подрастали, взрослые женились – семья увеличивалась. Все жили в пятистенном двухэтажном доме, построенном своими руками, жили дружно, без ссор и ругани. Ни одна невестка не перечила главе семьи. Утром рано доили коров, и бабуся Анастасия Федоровна со старшей невесткой несли молоко ведрами на коромыслах на молоканку.

Жена сына Михаила, Александра Дмитриевна, занималась вышивкой, потому дед Иван Васильевич называл ее «горничной». Таким рукоделием в то время редко кто занимался. Все невестки и дочь были мастерицы: пряли овечью шерсть, вязали носки, рукавицы, катали валенки и шабуры. Из льна, который сами растили на полях, ткали полотно на станках-кроснах, из которого шили одежду, скатерти...

Умели в семье и кожи выделывать на обувь. А какой хлеб выпекали в русских печах! Вкусный,



Семья Зубакина Михаила Ивановича: дочь Мария, мать Анастасия Федоровна, сын Анатолий, жена Александра Дмитриевна, сын Александр. Фото 1940-х гг.



Зубакин Михаила Иванович с женой Александрой Дмитриевной. Фото 1940-х гг.

ноздреватый... Излишки продуктов возили на базар. Словом, жизнь шла по заведенному раз и навсегда порядку. Утром вставали в четыре часа и до двух часов ночи работали, можно сказать, только смежат глаза и тут же дед дает команду «подъем». С улыбкой вспоминали случаи, как младший Яков ехал на лошади мимо отца и закукарекал. Тот говорит: надо, видать, поспать немного – петухи запели.

Одним словом, вечные труженики. Недаром, когда их стали раскулачивать, сельчане говорили:

это не кулаки, а дураки. Все своим трудом заработали. Надо бы помещиков «кулачить», которые на батраках выезжали, с жиру бесились. А раскулачивают настоящих хлеборобов.

И так утром пришел к ним свояченик Портнягин Иван Михайлович со товарищи – он был «активист». Описали в доме и на дворе все хозяйство. Бабуся рассказывала об этом со слезами на глазах: надо же, даже два куля пельменей описали, забрали сразу же с собой. Утром едут по деревне на лошади в двуколке, кидаются пельменями. Чужого-то не жалко!

«Далее собрали нас с детьми, – рассказывала бабуся, – отправили в район, откуда увезли за Называевку, под открытое небо, в болотистое место. Спать было негде и не на чем, пока собственноручно не построили барак».

У бабуся на руках был внук Саша, старший сын невестки Александры Дмитриевны и сына Михаила, заболел, плакал ночами, она с ним водилась, как могла успокаивала. Наутро – все на повалку леса. Работа тяжелая, а кормили очень плохо. У одной женщины случились роды прямо вовремя работы: никому из надзиравших за порядком не пришлось в голову освободить ее от тяжелой работы загодя.

Маму нашу, Евгению Ивановну, отправили с бригадой стряпух на Березовский прииск, там она познакомилась с нашим отцом. Родилась дочь Тамара...

Бабуся Анастасия Федоровна Зубакина до самой смерти вспоминала то, что пришлось пережить ей и ее близким в тридцатые годы прошлого столетия. И ей, тогда, и нам, сегодня, непонятно: ради чего были все эти страдания. Ради какой «светлой» идеи стоило изводить кормильцев своей страны, а также их детей? Что ж, мы и сегодня пожинаем плоды той давней трагедии.

Лидия Портнягина-Поскотина

КРЕСТЬЯНИН, ВОИН, ТРУЖЕНИК

Более восьмидесяти лет прошло с тех страшных дней, когда крестьяне, вечные труженики, в одночасье стали врагами государства, которое исправно кормили. И потянулись страшные обозы с детьми и бабами в непроходимую тайгу, поплыли вниз по Иртышу и Оби баржи, до отказа набитые людьми. И на каждой стоянке выносили из трюмов бесчисленные трупы. Нет, наверное, в России семьи с крестьянскими корнями, которую бы не коснулась страшная трагедия раскулачивания.

Коснулась она и моей семье: была раскулачена семья моего дяди по материнской линии Арканова Степана Федоровича, который проживал в селе Кузнецово Тевризского района. В семье было четверо трудоспособных на восемь, как тогда говорили, едаков. Пять коров, четыре лошади, мелкий скот, птица... Но самое «криминальное» – имел молотилку. Это ему проститься никак не могло! А еще признали его хозяйство «явно-кулацким» за то, что он якобы занимался «спекуляцией» – «скупкой и перепродажей ореха, клюквы, рыбы». Те, кто жил в то время в тех таежных местах, знает: ягод, грибов и орехов было в лесах столько, что я, мальчишка, набирал до семи ведер клюквы за день, мои сестры – еще больше. Проблема была в том, как это дотащить до дома. Рыбу тоже ловили для себя, как можно было без холодильников торговать свежельвовленными чебаками, окунями и прочей рыбой, которая в изобилии водилась в реках в те времена.

Словом, «окулачили» Степана Федоровича, а с ним жену Аграфену Ефимовну, сына Ефима, сноху Анну, дочь Ульяну, дочь Елену, сына Дмитрия. Всех отправили «за болота», в ссылку.

В 1937-м году поднялась новая волна террора. Почувствовав ее, мой двоюродный брат Ефим бежал, ему удалось добраться до Красноярского края. Там он заболел, его подобрали больного, с побывавшими в воде, испорченными документами. Они требовали проверки, и майор милиции на это время оставил его у себя. И не пожалел: хозяйственный Ефим починил все хомуты, сбруи, телеги, сани. Освоил даже автомобиль, к которому сначала не знал, с какого боку подходить, стал заправским автомобилистом. Благодарный майор помог с документами.

В 1942 году Ефим Арканов был призван на фронт. К тому времени он освоил и трактор. Служил в бронетанковых войсках, водил машину, дошел до Кенигсберга. Воевал с Японией, награжден орденом Красной Звезды, многими медалями.

Однажды я задал ему вопрос: не было ли у него желания перейти к немцам, ведь советская власть так несправедливо обошлась с его семьей и с ним самим. Он ответил: «Я русский, за моей спиной была моя семья, Родина... И я еще в 1942 году понял, немцы не сдюжат против нас, мы их разобьем даже при слабом вооружении». Вот какая сила духа была у русских людей! Кстати, те

обвинения, по которым он разыскивался в 30-е годы, а это тянуло на 58-ю статью УК РСФСР, были с него сняты. Правда, уже после его ухода из жизни. Всей своей жизнью Ефим Арканов доказал: он не мог быть врагом своей Родины. Крестьянин, воин, честный труженик.

Таковыми были и другие труженики, высланные со стариками и младенцами в ледяные пустыни, расстрелянные или превращенные в лагерную пыль, как враги народа... Вечная им память. Да не повторится подобное на русской земле.

Виталий Токарев

Документы, свидетельства, факты

ИЗ ЗАЯВЛЕНИЯ ВО ВЦИК ГОРНОСТАЛЕВА Василия Ивановича, жителя д. Большешипицино Саргатского р-на: «В январе месяце 1930 г. во время проводимой сплошной коллективизации крестьянства приезжающие из Омска инструктора, уполномоченные и т. п. сами намечали определенное количество дворов, подлежащих лишению голоса и высылке в ссылку, а затем с помощью одного предсельсовета приводили свое определение в исполнение, не считаясь ни с личностью, ни с общественным мнением, они были боги, они были цари, они миловали, они казнили, они производили насилие и погром над крестьянством, считая, кого вздумали, за кулака, и если были погромы до 1914 г., то они бледнеют перед погромами 1930 г., и эти инструктора и уполномоченные, выдавая себя за ретивых служителей соввласти, умышленно или неосознанно громили крестьянство, не замечая, что они громят рабоче-крестьянскую власть. Я крестьянин, с детства трудился в земледелии и собственным горбом добывал себе пропитание, я работал с восхода и до заката солнца и на 50 году моей жизни, имея хозяйство (принимая во внимание сибирские условия жизни) 3 рабочих лошади, 5 коров и 10 овец, делая по 7 десятин посева и обрабатывая исключительно собственным трудом, за исключением 1928 г., когда во время моей болезни я нанял мальчугана 14 лет и только на 3 месяца в помощь семье для уборки остатков хлеба, оставшихся непогибшими от стихийных бедствий, и меня зачислили в кулаки, меня лишили голоса, разгромили мой дом и сараи, имущество мое частью продали, а частью растащили, а затем меня с семейством зимою и без продуктов вывезли в ссылку в тайгу Тарских болот на произвол судьбы».

Из материалов профессора В. М. Самосудова
(ГАОО. Ф. 1006. Оп. 2. Д. 185)

ИЗ ЗАЯВЛЕНИЯ ФЕДОТОВОЙ-СУРЖЕНКО Марфы Кузьминичны, жительницы с. Руслановка Руслановского с/с Новоомского р-на Западно-Сибирского края: «Преседатель с/с насильно посадил меня на подводу с 3-мя малолетними детьми, намотал на руки возжи и велел ехать из деревни без всяких разговоров и возражений, зная что за меня с детьми некому заступиться...» Предрайисполкома Шарошин в ответе Запсибкрайисполкому признает такой поступок с/совета «вполне правильным». Были отобраны у «кулачки»: корова дойная, нетель, 6 мешков муки, 160 пудов картофеля, телега, 8 кур и «разные мелкие домашние вещи». Отправили в марте, по распутице, несмотря на нездоровье детей и безденежье в Кулайскую комендатуру.

(ГАОО. Ф. 235. Оп. 8. Д. 4479)

СОДЕРЖАНИЕ

Светлой памяти крестьян Прииртышья.....	3
От составителей.....	4
Условные сокращения.....	6
Документы обличают.....	19
Записка заместителя председателя ОГПУ Г. Г. Ягоды руководящим работникам ОГПУ с предложением разработать репрессивно-административные меры в отношении кулачества.....	7
Предложения подкомиссии под председательством секретаря Уральского обкома ВКП(б) И. Д. Кабакова о расселении и использовании выселяемых кулаков.....	8
Постановление ЦИК и СНК СССР «О воспреещении самовольного переселения кулацких хозяйств и распродажи ими имущества».....	9
Директивное письмо Сибирского краевого суда и краевого прокурора окружным судам и прокурорам о задачах судебных органов в связи с коллективизацией.....	9
Инструкция о порядке направления задержанных кулаков, самовольно оставивших постоянное местожительство после 1-го декабря 1929 года.....	13
Всем участковым уполномоченным омокротдела ОГПУ.....	14
Омский окружной комитет ВКП (б). Информационный бюллетень № 8. О ходе ликвидации кулачества, как класса.....	15
Постановление бюро Барабинского окружкома и президиума контрольной комиссии ВКП(б) о причинах повстанческого движения в Муромцевском районе Сибирского края.....	18
Служебная записка Г. Г. Ягоды руководящим работникам ОГПУ «О мерах по предотвращению проникновения в Красную Армию сведений о положении в деревне».....	20
Путешествие в прошлое.....	21
Первопроходцы.....	28
В отдельно взятом районе.....	37
Пали за русскую честь.....	41
А – Я	
Как это было.....	284
За что?(исторический очерк).....	284
Екатеринославские были.....	290
Трагическая судьба моих предков.....	301
На Кулае.....	307
Мироеды.....	308
Дети ссыльных – добытчики сибирской нефти.....	310
Трагические страницы прошлого.....	311
В таежном краю.....	314

Из нашей почты.....	320
Родителям досталось с лихвой.....	320
Кого на шахты, кого в тайгу.....	320
За то, что знали в жизни только труд... ..	322
Горькое детство.....	322
Вечный труженик Иван Дурной.....	325
Крестьянин, воин, труженик.....	326

Крестьянская Голгофа. Книга памяти репрессированного крестьянства Омской области.
Т. 2. – Омск: ООО «Омскбланкиздат», 2013. – 330 с.: илл.

Настоящее издание представляет серию книг, призванных восстановить историческую справедливость и увековечить память репрессированных в 1930-е гг. крестьян Омской области.

На цветных вклейках:

Мемориальный камень «Жертвам сталинских репрессий»,
установлен в 1992 г. в сквере на ул. Тарской

Памятник жертвам массовых политических репрессий,
установлен в 1994 г. напротив почтамта

Памятный знак жертвам политических репрессий, установлен
в марте 2002 г. в Тарском районе в урочище Кулай.

Мемориальный камень жертвам сталинских репрессий,
установлен в 2001 г. в г. Таре.

Фото С. Мальгавко

Подписано в печать .13. Формат 64х90 1/9
Бумага офсетная. Гарнитура PetersburgС. Печать офсетная.
Усл.печ.???
Тираж ??? экз. Заказ № ??

Отпечатано с диапозитивов заказчика в типографии «Золотой тираж» (ООО «Омскбланкиздат»)